

# Öffentliche Bekanntmachung

einer **Sitzung des Kreistages Rendsburg-Eckernförde am Montag den 14.03.2022 um 17:00 Uhr** im Kulturzentrum Hohes Arsenal, Bürgersaal, Arsenalstraße 2-10, 24768 Rendsburg

## Hinweis:

**Aufgrund der derzeitigen Corona-Situation wird die Sitzung als Livestream-/Videokonferenz stattfinden. Dafür erhalten die Mitglieder des Kreistages die Einwahldaten gesondert per Mail. Die Öffentlichkeit der Sitzung wird nach § 30 a Abs. 5 der Kreisordnung durch zeitgleiche Übertragung von Bild und Ton in einem öffentlich zugänglichen Raum und durch eine Echtzeitübertragung über das Internet (Streamen) hergestellt.**

Der Link für die Öffentlichkeit lautet:

**<https://www.kreis-rendsborg-eckernfoerde.de/politik-verwaltung/politik-undverwaltung-des-kreises/politik/digitale-sitzungen>**.

**Über das Streamen kann die Sitzung lediglich angesehen und angehört werden. Wortmeldungen sind nicht möglich. Die Einwohnerinnen und Einwohner können wie gewohnt persönlich an der Sitzung teilnehmen (Anschrift siehe oben).**

**Für die anwesenden Personen gilt die 3G-Regelung. Testnachweise, Impfungsertifikate sowie Nachweise zur Genesung werden vor Ort am Eingang kontrolliert. Wir bitten darum, die Nachweise am Eingang bereitzuhalten.**

## Tagesordnung:

1. Eröffnung, Begrüßung und Festlegung der Tagesordnung
2. Fragestunde für Einwohnerinnen und Einwohner
3. Anfragen nach § 26 Geschäftsordnung des Kreistages
4. Niederschrift über die Sitzung vom 14.02.2022
5. Umbesetzung von Ausschüssen und anderer Gremien
6. Wahl der landwirtschaftlichen Beisitzerinnen und Beisitzer der Spruchstelle Flurbereinigungen
  - 6.1. Wahl der landwirtschaftlichen Beisitzerinnen und Beisitzer der Spruchstelle Flurbereinigungen
7. Entsendung der Verwaltungsratsmitglieder für die Zentrale Stelle Rettungsdienst - ZSR AöR
8. Auswahl der Mitglieder für den Beirat für Menschen mit

## Behinderung

9. Bericht über die Umsetzung von öffentlich gefassten Beschlüssen
10. Bericht der Verwaltung
11. Beitritt des Kreises Rendsburg-Eckernförde zur Charta der Vielfalt in der Arbeitswelt
  - 11.1. Gemeinsamer Antrag der Fraktionen von BÜNDNIS 90/DIE GRÜNEN, SPD, FDP und SSW zum Beitritt des Kreises Rendsburg-Eckernförde zur Charta der Vielfalt in der Arbeitswelt
12. Anpassung der Entschädigungssatzung zur Erhöhung der Aufwandsentschädigung des stellvertretenden Kreiswehrführers
13. Umsetzung einer Machbarkeitsstudie für Betreuungsmöglichkeiten von Kindern für die Angestellten des Kreises und den kreisangehörigen Gesellschaften
14. Kindertagesstättenbedarfsplan des Kreises Rendsburg-Eckernförde
15. Beitritt zum IT-Zweckverband kommunit
16. Bericht Kreissenorenbeirat 2021
17. Bericht über die Umsetzung von nicht öffentlich gefassten Beschlüssen
18. Beteiligungsverwaltung
  - 18.1. inland gGmbH
    - 18.1.1. Sachstand inland gGmbH



**Kreis Rendsburg-Eckernförde**  
Der Landrat

<b>Fraktionsantrag</b>	Vorlage-Nr:	<b>VO/2022/298</b>
- öffentlich -	Datum:	07.03.2022
Fachdienst Gremien und Recht	Ansprechpartner/in:	Nina Fiedler
	Bearbeiter/in:	Ostermeyer, Christiane
<b>Antrag der AfD-Kreistagsfraktion zur Umbesetzung von Ausschüssen und anderen Gremien</b>		
vorgesehene Beratungsfolge:		
Datum	Gremium	Zuständigkeit
14.03.2022	Kreistag des Kreises Rendsburg-Eckernförde	

**Beschlussvorschlag:**

Der Kreistag möge beschließen:

Herr Mike Flick ist nicht mehr Mitglied im Sozial- und Gesundheitsausschuss und im Jugendhilfeausschuss.

Herr Kevin Dorow wird stellvertretendes bürgerliches Mitglied im Sozial- und Gesundheitsausschuss.

Herr Kevin Dorow wird stellvertretendes beratendes bürgerliches Mitglied im Jugendhilfeausschuss.

**1. Begründung der Nichtöffentlichkeit:**

entfällt

**2. Sachverhalt:**

Der Sachverhalt ergibt sich aus der Anlage.

**Relevanz für den Klimaschutz:**

entfällt

**Finanzielle Auswirkungen:**

entfällt

**Anlage/n:**

Antrag AfD-Fraktion zur Umbesetzung



AfD Kreistagsfraktion  
Rendsburg - Eckernförde  
Sven Chilla  
Thorsten Uhrbrock



AfD Fraktion Kreis Rendsburg-Eckernförde  
Kreishaus  
24768 Rendsburg

07.03.2022

An die  
Präsidentin des  
Kreistages Rendsburg-Eckernförde  
Frau Dr. Juliane Rumpf  
Kreishaus  
24768 Rendsburg

**Sitzung des Kreistages am 14.03.2022**  
**Neubenennung eines Bürgerlichen Mitglieds**  
**Antrag auf Umbesetzung von Ausschüssen**

Sehr geehrte Frau Dr. Rumpf,

hiermit beantragt die AfD Fraktion im Kreis Rendsburg Eckernförde die Ernennung von Herrn Kevin Dorow zum bürgerlichen Mitglied und gleichzeitig eine Umbesetzung des Sozial und Gesundheitsausschuss und des Jugendhilfeausschuss.

Wir beantragen das Herr Kevin Dorow im Sozial und Gesundheitsausschuss als stellvertretendes bürgerliches Mitglied ernannt wird.

Wir beantragen das Herr Kevin Dorow im Jugendhilfeausschuss als stellvertretendes, beratendes bürgerliches Mitglied ernannt wird.

Herr Mike Flick entfällt in beiden Ausschüssen.

mit freundlichen Grüßen

Thorsten Uhrbrock  
Fraktionsvorsitzender



**Kreis Rendsburg-Eckernförde**  
Der Landrat

<b>Beschlussvorlage öffentlich</b>	Vorlage-Nr: <b>VO/2022/276</b>	
- öffentlich -	Datum: 23.02.2022	
Fachdienst Gremien und Recht	Ansprechpartner/in: Fiedler, Nina	
	Bearbeiter/in: Höffer, Sophie	
<b>Wahl der landwirtschaftlichen Beisitzerinnen und Beisitzer der Spruchstelle Flurbereinigungen</b>		
vorgesehene Beratungsfolge:		
Datum	Gremium	Zuständigkeit
14.03.2022	Kreistag des Kreises Rendsburg-Eckernförde	Entscheidung

### **Beschlussvorschlag:**

Der Kreistag beschließt, die vom Kreisbauernverband vorgeschlagenen Personen für die Aufnahme in die Vorschlagsliste für die Neuwahl der landwirtschaftlichen Beisitzerinnen und Beisitzer der Spruchstelle für Flurbereinigung zu benennen.

### **1. Begründung der Nichtöffentlichkeit:**

Entfällt.

### **2. Sachverhalt:**

Das Ministerium für Inneres, ländliche Räume, Integration und Gleichstellung hat mitgeteilt, dass die Amtszeit der bisherigen die Beisitzerinnen und Beisitzer der Spruchstelle für Flurbereinigungen und ihre Stellvertreterinnen und Stellvertreter nach fünf Jahren mit Ablauf des 30. April 2022 abläuft. Es muss demnächst die Neuwahl durchgeführt werden, wiederum für eine Amtszeit von fünf Jahren.

Die Spruchstelle für Flurbereinigungen besteht aus einer oder einem Vorsitzenden und zwei Landwirten als Beisitzer sowie deren Stellvertretern. Sie entscheidet in Flurbereinigungsverfahren über Beschwerden der Beteiligten gegen die Feststellung der Ergebnisse der Wertermittlung und gegen den Flurbereinigungsplan.

Die Zahl der vom Kreis Rendsburg-Eckernförde gemäß § 28 VwGO vorzuschlagenden Personen wurde auf zwei (2) Wahlvorschläge festgesetzt.

### **Relevanz für den Klimaschutz:**

Entfällt.

**Finanzielle Auswirkungen:**  
Entfällt.

**Anlage/n:**  
Schreiben des Ministeriums für Inneres, ländliche Räume, Integration und Gleichstellung

Ministerium für Inneres, ländliche Räume,  
Integration und Gleichstellung | Postfach 71 25 | 24171 Kiel

Kreis Rendsburg-Eckernförde  
Hauptamt  
Kaiserstraße 8  
24768 Rendsburg

info@kreis-rd.de

Ihr Zeichen: /  
Ihre Nachricht vom: /  
Mein Zeichen: 79103/2021  
Meine Nachricht vom: /

Dr. Johannes Hörnicke  
Johannes.Hörnicke@im.landsh.de  
Telefon: 0431 988-4981  
Telefax: 0431 988 614-4981

5. November 2021

**Wahl der ehrenamtlichen Beisitzerinnen und Beisitzer der Spruchstelle für  
Flurbereinigungen  
hier: Bitte um Benennung von zwei Wahlvorschlägen**

Sehr geehrte Damen, sehr geehrte Herren,

die Amtszeit der bisherigen die Beisitzerinnen und Beisitzer der Spruchstelle für Flurbereinigungen und ihre Stellvertreterinnen und Stellvertreter läuft nach fünf Jahren mit Ablauf des 30. April 2022 aus. Es muss deshalb demnächst die Neuwahl durchgeführt werden, wiederum für eine Amtszeit von fünf Jahren.

Die Spruchstelle für Flurbereinigungen besteht aus einer oder einem Vorsitzenden und zwei Landwirten als Beisitzer sowie deren Stellvertretern. Sie entscheidet in Flurbereinigungsverfahren über Beschwerden der Beteiligten gegen die Feststellung der Ergebnisse der Wertermittlung und gegen den Flurbereinigungsplan. Die Beisitzer werden im Anschluss an die Wahl von der Ministerin für Inneres, ländliche Räume, Integration und Gleichstellung des Landes Schleswig-Holstein für eine Amtsdauer von fünf Jahren bestellt.

Die Zahl der von Ihrem Kreis gemäß § 28 VwGO vorzuschlagenden Personen wurde auf zwei (2) Wahlvorschläge festgesetzt.

Ich bitte Sie, mir Ihren Vorschlag bis zum 31. Januar 2022 zu übersenden, damit dann rechtzeitig die Neuwahl durchgeführt werden kann.

In Ihrem Vorschlag bitte ich Sie, zu bestätigen, dass der Vorschlag vom Kreistag mit der notwendigen Mehrheit beschlossen worden ist (§ 28 Satz 4 VwGO). Ferner bitte ich,



darauf zu achten, dass nur eine Person vorgeschlagen wird, die die Voraussetzungen des § 4 des Schleswig-Holsteinischen Ausführungsgesetz zum Flurbereinigungsgesetz und des § 141 Abs. 2 Flurbereinigungsgesetz in Verbindung mit § 139 Abs. 3 Flurbereinigungsgesetz erfüllt. Die vorgeschlagene Person muss Inhaber eines landwirtschaftlichen Betriebes sein; sie kann ausnahmsweise auch dann berufen werden, wenn sie ihren Betrieb bereits an den Hofnachfolger übergeben hat. Sie muss besondere Erfahrungen in der landwirtschaftlichen Betriebswirtschaft haben. Vergewissern Sie sich bitte, dass die vorgeschlagene Person bereit und in der Lage ist, das Amt für die Dauer der Wahlzeit von fünf Jahren wahrzunehmen.

Zur Erleichterung lege ich Ihnen eine Erklärung bei, die Sie bitte von der von Ihnen vorgeschlagenen Person ausfüllen lassen, und die Sie dann Ihrem Vorschlag beifügen.

Die Wahl der Beisitzerinnen und Beisitzer wird in Absprache mit dem Schleswig-Holsteinischen Oberverwaltungsgericht festgelegt und soll voraussichtlich im März 2022 stattfinden.

Mit freundlichen Grüßen

Gez. J. Hörnicke



**Kreis Rendsburg-Eckernförde**  
Der Landrat

<b>Beschlussvorlage öffentlich</b>	Vorlage-Nr: <b>VO/2022/276-001</b>
- öffentlich -	Datum: 28.02.2022
Fachdienst Gremien und Recht	Ansprechpartner/in: Fiedler, Nina
	Bearbeiter/in: Höffer, Sophie
<b>Wahl der landwirtschaftlichen Beisitzerinnen und Beisitzer der Spruchstelle Flurbereinigungen</b>	
vorgesehene Beratungsfolge:	
Datum	Gremium
	Zuständigkeit

### **Beschlussvorschlag:**

Der Kreistag beschließt, die vom Kreisbauernverband vorgeschlagenen Personen, Herrn Lars Oltschwager aus Osterstedt und Herrn Rudolf von Spreckelsen aus Rieseby für die Aufnahme in die Vorschlagsliste für die Neuwahl der landwirtschaftlichen Beisitzerinnen und Beisitzer der Spruchstelle für Flurbereinigung zu benennen.

### **1. Begründung der Nichtöffentlichkeit:**

Entfällt.

### **2. Sachverhalt:**

Das Ministerium für Inneres, ländliche Räume, Integration und Gleichstellung hat mitgeteilt, dass die Amtszeit der bisherigen die Beisitzerinnen und Beisitzer der Spruchstelle für Flurbereinigungen und ihre Stellvertreterinnen und Stellvertreter nach fünf Jahren mit Ablauf des 30. April 2022 abläuft. Es muss demnächst die Neuwahl durchgeführt werden, wiederum für eine Amtszeit von fünf Jahren.

Die Spruchstelle für Flurbereinigungen besteht aus einer oder einem Vorsitzenden und zwei Landwirten als Beisitzer sowie deren Stellvertretern. Sie entscheidet in Flurbereinigungsverfahren über Beschwerden der Beteiligten gegen die Feststellung der Ergebnisse der Wertermittlung und gegen den Flurbereinigungsplan.

Die Zahl der vom Kreis Rendsburg-Eckernförde gemäß § 28 VwGO vorzuschlagenden Personen wurde auf zwei (2) Wahlvorschläge festgesetzt.

### **Relevanz für den Klimaschutz:**

Entfällt.

**Finanzielle Auswirkungen:**

Entfällt.

**Anlage/n:**

Schreiben des Ministeriums für Inneres, ländliche Räume, Integration und Gleichstellung

Ministerium für Inneres, ländliche Räume,  
Integration und Gleichstellung | Postfach 71 25 | 24171 Kiel

Kreis Rendsburg-Eckernförde  
Hauptamt  
Kaiserstraße 8  
24768 Rendsburg

info@kreis-rd.de

Ihr Zeichen: /  
Ihre Nachricht vom: /  
Mein Zeichen: 79103/2021  
Meine Nachricht vom: /

Dr. Johannes Hörnicke  
Johannes.Hörnicke@im.landsh.de  
Telefon: 0431 988-4981  
Telefax: 0431 988 614-4981

5. November 2021

**Wahl der ehrenamtlichen Beisitzerinnen und Beisitzer der Spruchstelle für  
Flurbereinigungen  
hier: Bitte um Benennung von zwei Wahlvorschlägen**

Sehr geehrte Damen, sehr geehrte Herren,

die Amtszeit der bisherigen die Beisitzerinnen und Beisitzer der Spruchstelle für Flurbereinigungen und ihre Stellvertreterinnen und Stellvertreter läuft nach fünf Jahren mit Ablauf des 30. April 2022 aus. Es muss deshalb demnächst die Neuwahl durchgeführt werden, wiederum für eine Amtszeit von fünf Jahren.

Die Spruchstelle für Flurbereinigungen besteht aus einer oder einem Vorsitzenden und zwei Landwirten als Beisitzer sowie deren Stellvertretern. Sie entscheidet in Flurbereinigungsverfahren über Beschwerden der Beteiligten gegen die Feststellung der Ergebnisse der Wertermittlung und gegen den Flurbereinigungsplan. Die Beisitzer werden im Anschluss an die Wahl von der Ministerin für Inneres, ländliche Räume, Integration und Gleichstellung des Landes Schleswig-Holstein für eine Amtsdauer von fünf Jahren bestellt.

Die Zahl der von Ihrem Kreis gemäß § 28 VwGO vorzuschlagenden Personen wurde auf zwei (2) Wahlvorschläge festgesetzt.

Ich bitte Sie, mir Ihren Vorschlag bis zum 31. Januar 2022 zu übersenden, damit dann rechtzeitig die Neuwahl durchgeführt werden kann.

In Ihrem Vorschlag bitte ich Sie, zu bestätigen, dass der Vorschlag vom Kreistag mit der notwendigen Mehrheit beschlossen worden ist (§ 28 Satz 4 VwGO). Ferner bitte ich,

darauf zu achten, dass nur eine Person vorgeschlagen wird, die die Voraussetzungen des § 4 des Schleswig-Holsteinischen Ausführungsgesetz zum Flurbereinigungsgesetz und des § 141 Abs. 2 Flurbereinigungsgesetz in Verbindung mit § 139 Abs. 3 Flurbereinigungsgesetz erfüllt. Die vorgeschlagene Person muss Inhaber eines landwirtschaftlichen Betriebes sein; sie kann ausnahmsweise auch dann berufen werden, wenn sie ihren Betrieb bereits an den Hofnachfolger übergeben hat. Sie muss besondere Erfahrungen in der landwirtschaftlichen Betriebswirtschaft haben. Vergewissern Sie sich bitte, dass die vorgeschlagene Person bereit und in der Lage ist, das Amt für die Dauer der Wahlzeit von fünf Jahren wahrzunehmen.

Zur Erleichterung lege ich Ihnen eine Erklärung bei, die Sie bitte von der von Ihnen vorgeschlagenen Person ausfüllen lassen, und die Sie dann Ihrem Vorschlag beifügen.

Die Wahl der Beisitzerinnen und Beisitzer wird in Absprache mit dem Schleswig-Holsteinischen Oberverwaltungsgericht festgelegt und soll voraussichtlich im März 2022 stattfinden.

Mit freundlichen Grüßen

Gez. J. Hörnicke



**Kreis Rendsburg-Eckernförde**  
Der Landrat

<b>Beschlussvorlage öffentlich</b>	Vorlage-Nr: <b>VO/2022/213</b>
- öffentlich -	Datum: 11.01.2022
Fachdienst Kommunalaufsicht	Ansprechpartner/in: Dr. Kruse
	Bearbeiter/in: Wittig, Manuela
<b>Entsendung der Verwaltungsratsmitglieder für die Zentrale Stelle Rettungsdienst - ZSR AöR</b>	
vorgesehene Beratungsfolge:	
Datum	Gremium
03.03.2022	Hauptausschuss
14.03.2022	Kreistag des Kreises Rendsburg-Eckernförde
	Zuständigkeit

### **Beschlussvorschlag:**

1. Der Hauptausschuss empfiehlt dem Kreistag,

Herrn Dr. Martin Kruse bis zum Ende der derzeitigen Wahlperiode in den Verwaltungsrat der ZSR AöR als Verwaltungsratsmitglied zu entsenden. Zusätzlich soll Herr Andreas Brück bis zum Ende der derzeitigen Wahlperiode als stellvertretendes Verwaltungsratsmitglied der ZSR AöR benannt werden.

2. Der Kreistag beschließt,

Herrn Dr. Martin Kruse bis zum Ende der derzeitigen Wahlperiode in den Verwaltungsrat der ZSR AöR als Verwaltungsratsmitglied zu entsenden. Zusätzlich wird Herr Andreas Brück bis zum Ende der derzeitigen Wahlperiode als stellvertretendes Verwaltungsratsmitglied der ZSR AöR benannt.

### **1. Begründung der Nichtöffentlichkeit:**

### **2. Sachverhalt:**

Am 13.12.2021 wurde die Errichtung einer trägerübergreifenden Anstalt des öffentlichen Rechts zur Umsetzung der Aufgabe zentrale Qualitätssicherung gem. § 10 Abs. 1 Schleswig-Holsteinisches Rettungsdienstgesetz im Kreistag beschlossen.

Gem. § 6 Abs. 1 der Organisationssatzung entsendet jeder Träger ein Mitglied in den Verwaltungsrat. Gem. § 6

Abs. 2 der Satzung wird für den Fall einer Verhinderung jeweils ein stellvertretendes Verwaltungsratsmitglied benannt. Aus fachlichen Gründen werden daher Herr Dr. Martin Kruse (Fachbereichsleitung Umwelt, Kommunal- und Ordnungswesen) und Herr Andreas Brück (Fachdienstleitung Kommunales und Ordnung) vorgeschlagen.

**Relevanz für den Klimaschutz:**

entfällt

**Finanzielle Auswirkungen:**

keine

**Anlage/n:**

Organisationssatzung des gemeinsamen Kommunalunternehmens Zentrale  
Stelle Rettungsdienst Anstalt des öffentlichen Rechts

## **Organisationssatzung des gemeinsamen Kommunalunternehmens Zentrale Stelle Rettungsdienst Anstalt des öffentlichen Rechts**

Aufgrund der §§ 19 d Abs. 2, 19 d Abs. 1 des Gesetzes über kommunale Zusammenarbeit (GkZ) in Verbindung mit § 5 Abs. 6 GkZ und § 4 Abs. 1 Satz 1 und Abs. 2 der Gemeindeordnung für Schleswig-Holstein (GO) erlässt die Zentrale Stelle Rettungsdienst Anstalt des öffentlichen Rechts nach der Beschlussfassung durch den Verwaltungsrat vom [\_\_\_\_\_] sowie nach der Erklärung des Ministeriums für Inneres, ländliche Räume, Integration und Gleichstellung als Kommunalaufsichtsbehörde vom [\_\_\_\_\_] gemäß § 57 der Kreisordnung für Schleswig-Holstein (KrO) in Verbindung mit § 108 Abs. 1 Satz 4 GO darüber, der Errichtung der AöR nicht zu widersprechen, folgende von den Trägern der AöR durch öffentlich-rechtlichen Vertrag vom [\_\_\_\_\_] vereinbarte Organisationssatzung:

### **§ 1**

#### **Name, Rechtsform, Sitz, Dienstsiegel, Dienstherrenfähigkeit**

- (1) Die AöR führt den Namen „Zentrale Stelle Rettungsdienst“. Sie tritt unter diesem Namen im Geschäfts- und Rechtsverkehr auf. Die Kurzbezeichnung lautet „ZSR AöR“. Die AöR ist eine gemeinsam von den Kreisen Dithmarschen, Nordfriesland, Herzogtum Lauenburg, Ostholstein, Pinneberg, Plön, Rendsburg-Eckernförde, Schleswig-Flensburg, Segeberg, Steinburg und Stormarn, den kreisfreien Städten Flensburg, Kiel, Lübeck und Neumünster getragene Anstalt des öffentlichen Rechts nach den §§ 19 b ff. GkZ.
- (2) Sitz der AöR ist Kiel.
- (3) Die AöR führt das Landessiegel mit der Umschrift „Zentrale Stelle Rettungsdienst AöR“.
- (4) Die AöR besitzt Dienstherrenfähigkeit.

### **§ 2**

#### **Stammkapital, Stammeinlagen, Haftung, Anstaltslast, finanzielle Ausstattung**

- (1) Das Stammkapital der AöR beträgt 30.000,00 Euro, in Worten dreißigtausend Euro.
- (2) Die Träger der AöR haben folgende Einlagen in Geld auf das Stammkapital zu leisten:

Kreis Dithmarschen

2.000,00 Euro,



Kreis Nordfriesland	2.000,00 Euro,
Kreis Herzogtum Lauenburg	2.000,00 Euro,
Kreis Ostholstein	2.000,00 Euro,
Kreis Pinneberg	2.000,00 Euro,
Kreis Plön	2.000,00 Euro,
Kreis Rendsburg-Eckernförde	2.000,00 Euro,
Kreis Schleswig-Flensburg	2.000,00 Euro,
Kreis Segeberg	2.000,00 Euro,
Kreis Steinburg	2.000,00 Euro,
Kreis Stormarn	2.000,00 Euro.
Kreisfreie Stadt Flensburg	2.000,00 Euro.
Kreisfreie Stadt Kiel	2.000,00 Euro.
Kreisfreie Stadt Lübeck	2.000,00 Euro.
Kreisfreie Stadt Neumünster	2.000,00 Euro.

- (3) Die Träger haften nicht für Verbindlichkeiten der AÖR, sind aber verpflichtet, die AÖR mit den für die Erfüllung ihrer Aufgaben erforderlichen finanziellen Mitteln auszustatten.
- (4) Die Träger sind verpflichtet, der AÖR die laufenden Kosten der Aufgabenerfüllung nach Maßgabe des Wirtschaftsplanes der AÖR zu erstatten.
- (5) Die Aufteilung der Kosten erfolgt unter den Vertragspartnern und den Trägern der Luftrettung zu gleichen Anteilen.

### § 3

#### **Gegenstand, Aufgaben, räumlicher Wirkungsbereich**

- (1) Die AÖR, als die zentrale Stelle nach § 10 Abs. 1 Satz 3 SHRDG erledigt auf Grundlage eines Dienstleistungsverhältnisses die Aufgabe, anhand einer standardisierten elektronischen

Datenerfassung und -auswertung eine regelmäßige Analyse der Struktur-, Prozess- und Ergebnisqualität des Rettungsdienstes vorzunehmen, um daraus mögliche Verbesserungen zu ermitteln und deren Umsetzung durch die Rettungsdienstträger und Träger der Luftrettung zu begleiten.

Dies umfasst im Einzelnen:

1. die Erarbeitung der zu erfassenden beziehungsweise zu berechnenden Indikatoren für die Qualitätssicherung,
  2. die Festlegungen der Datengrundlage und Standards für den Datenaustausch, die Bereitstellung der Infrastruktur für den Datenaustausch,
  3. die Erfassung und Prüfung von Daten der Rettungsleitstellen, des Rettungsdienstes i.S.d. § 1 Abs. 2 SHRDG sowie der Luftrettung, optional auch, soweit für die Qualitätssicherung im Rettungsdienst erforderlich, Daten der Behandlungseinrichtungen gemäß § 10 Absatz 3 SHRDG,
  4. die Analyse und Identifikation von Verbesserungsmöglichkeiten,
  5. die Bereitstellung der Ergebnisse der Datenerfassung und -auswertung (auch für die Öffentlichkeit) sowie
  6. die Führung und Organisation der AöR selbst.
- (2) Ergänzend kann die AöR eine Analyse der Struktur-, Prozess- und Ergebnisqualität im Rahmen wissenschaftlicher Studien durchführen.
- (3) Zur Sicherstellung der sachgerechten Umsetzung der Aufgaben aus Abs. 1 und 2 baut die AöR ein eigenes Qualitätsmanagement- und Informationssicherheitsmanagementsystem auf, entwickelt dieses kontinuierlich fort und lässt die Wirksamkeit und Eignung durch akkreditierte Zertifizierungsstellen regelmäßig überprüfen.
- (4) Die AöR erledigt die in Abs. 1 bis 2 beschriebenen Aufgaben auch für das Land Schleswig-Holstein und den Kreis Ostholstein, die Träger der Luftrettung sind. Insoweit schließen das Land Schleswig-Holstein und der Kreis Ostholstein einen Vertrag mit der AöR über die Aufgabenerledigung für die Luftrettung.

- (5) Die Träger stellen sicher, dass der AÖR die für die Qualitätssicherung benötigten Daten zur Verfügung gestellt werden und führen die dafür erforderlichen Maßnahmen durch.
- (6) Die Träger behalten sich vor, die AÖR mit der Erledigung weiterer Aufgaben zu beauftragen.
- (7) Räumlicher Wirkungsbereich ist das gesamte Gebiet des Landes Schleswig-Holstein.

#### **§ 4**

##### **Organe, Verwaltung, Beirat**

- (1) Die Organe der AÖR sind der Vorstand und der Verwaltungsrat.
- (2) Die AÖR bildet einen Beirat.

#### **§ 5**

##### **Vorstand**

- (1) Der Vorstand besteht aus einem hauptamtlich tätigen Mitglied.
- (2) Der Vorstand wird vom Verwaltungsrat längstens für die Dauer von 5 Jahren bestellt. Erneute Bestellungen sind zulässig.
- (3) Der Vorstand leitet die AÖR eigenverantwortlich. Er ist zuständig für alle Aufgaben der AÖR, soweit nicht durch Gesetz oder diese Satzung etwas anderes bestimmt ist. Der Vorstand ist auch zuständig für alle beamtenrechtlichen und arbeitsrechtlichen Entscheidungen und Maßnahmen. Der Vorstand ist oberste Dienstbehörde und Dienstvorgesetzter, soweit nicht der Verwaltungsrat oberste Dienstbehörde und Dienstvorgesetzter ist. Entscheidungen über Umstrukturierungen in der Verwaltung der AÖR darf der Vorstand nur mit Zustimmung des Verwaltungsrats treffen.
- (4) Der Vorstand vertritt die AÖR gerichtlich und außergerichtlich. Dies betrifft insbesondere die Abgabe privatrechtlicher Willenserklärungen und anderer privatrechtlicher Erklärungen und Gestaltungsakte, die Ausfertigung von Satzungen, die Unterzeichnung öffentlich-rechtlicher Verträge, den Erlass von Verwaltungsakten und die Abgabe sonstiger öffentlich-rechtlicher Erklärungen. Für arbeits- und beamtenrechtliche Maßnahmen und Anordnungen sowie allgemeine oder konkrete Weisungen gegenüber den Bediensteten der AÖR gelten die Sätze 1 und 2 entsprechend.

- (5) Der Vorstand hat den Verwaltungsrat über alle wichtigen Vorgänge rechtzeitig zu unterrichten und dem Verwaltungsrat in allen Angelegenheiten auf Anforderung Auskunft zu erteilen.

## § 6

### Verwaltungsrat

- (1) Jeder Träger entsendet für die Dauer von fünf Jahren ein Mitglied in den Verwaltungsrat. Zusätzlich entsendet das Land Schleswig-Holstein für die Dauer von fünf Jahren ein Mitglied in den Verwaltungsrat. Erneute Entsendung der Mitglieder in den Verwaltungsrat ist möglich.
- (2) Die zuständigen Organe der Träger benennen jeweils ein stellvertretendes Verwaltungsratsmitglied. Im Falle der Verhinderung eines Verwaltungsratsmitglieds wird dieses Mitglied durch das stellvertretende Verwaltungsratsmitglied vertreten.
- (3) Der Verwaltungsrat wählt aus seiner Mitte eine Vorsitzende oder einen Vorsitzenden für die Dauer von fünf Jahren. Eine Abwahl ist jederzeit möglich, indem der Verwaltungsrat aus seiner Mitte eine neue Vorsitzende oder einen neuen Vorsitzenden wählt. Scheidet die Vorsitzende oder der Vorsitzende aus dem Verwaltungsrat aus, so hat der Verwaltungsrat eine neue Vorsitzende oder einen neuen Vorsitzenden für die Dauer von fünf Jahren zu wählen. Im Falle der Verhinderung wird die Vorsitzende oder der Vorsitzende durch eine Stellvertreterin oder einen Stellvertreter vertreten, für deren oder dessen Wahl, Wahlzeit und Abwahl die Sätze 1 bis 3 entsprechend gelten.
- (4) Das jeweils vom Träger entsandte Verwaltungsratsmitglied hat das Organ des Trägers, das ihn entsendet hat, über alle für den jeweiligen Träger bedeutsamen Vorgänge der AÖR zu unterrichten und dem Träger, das ihn entsendet hat, auf Verlangen Auskunft über alle Vorgänge der AÖR zu erteilen.
- (5) Die Mitglieder des Verwaltungsrats sind ehrenamtlich tätig und erhalten kein Sitzungsgeld.
- (6) Für die Mitglieder und stellvertretenden Mitglieder des Verwaltungsrates gelten §§ 22 ff. Gemeindeordnung (GO) entsprechend.

**§ 7****Zuständigkeit des Verwaltungsrats**

- (1) Der Verwaltungsrat überwacht die Geschäftsführung des Vorstands. § 5 Absatz 5 gilt entsprechend. Der Verwaltungsrat hat auch das Recht, sich die Akten der AÖR vorlegen zu lassen und einzusehen. Jedes Verwaltungsratsmitglied hat das Recht, den Vorstand zu befragen.
- (2) Der Verwaltungsrat entscheidet über
1. den Erlass von Satzungen im Rahmen der Aufgaben der AÖR sowie die Änderung der Organisationssatzung;
  2. die Beteiligung der AÖR an anderen juristischen Personen des öffentlichen Rechts, anderen juristischen Personen des Privatrechts sowie sonstigen Gesellschaften, Verbänden und Vereinigungen;
  3. die Bestellung und Abberufung des Vorstandes, die Regelung des Dienstverhältnisses mit der zum Vorstand bestellten Person; zudem obliegt dem Verwaltungsrat die Aufgabe der obersten Dienstbehörde und des Dienstvorgesetzten des Vorstands;
  4. die Feststellung und Änderung des Wirtschaftsplanes, die Zustimmung zu außerplanmäßigen Ausgaben sowie zu überplanmäßigen Ausgaben, sofern die Ausgaben den betreffenden Ansatz im Wirtschaftsplan um mehr als 50.000,- Euro übersteigen;
  5. die Veräußerung und den Erwerb von Anlagevermögen, insbesondere Erwerb, Kauf, Tausch und Belastung von Grundstücken und grundstücksgleichen Rechten, wenn das Geschäft nicht im Wirtschaftsplan enthalten ist und einen Gegenstandswert von 100.000,00 Euro überschreitet;
  6. die Festsetzung von Tarifen und Entgelten für Leistungen der AÖR;
  7. den Vorschlag an die Prüfungsbehörde für die Bestellung der Abschlussprüferin bzw. des Abschlussprüfers;
  8. die Feststellung des Jahresabschlusses;

9. die Ergebnisverwendung;
  10. die Entlastung des Vorstands;
  11. den Abschluss von öffentlich-rechtlichen und privatrechtlichen Verträgen mit einem der Träger oder mehreren der Träger;
  12. Stundungen, wenn der Betrag im Einzelfall 50.000,00 Euro überschreitet;
  13. den Erlass und die Niederschlagung von Forderungen, wenn der Betrag im Einzelfall 50.000,00 Euro überschreitet;
  14. die Gewährung und Aufnahme von Darlehen, die nicht im Wirtschaftsplan enthalten sind;
  15. die Übernahme von Bürgschaften, den Abschluss von Gewährverträgen und die Stellung von Sicherheiten für Dritte;
  16. den Verzicht auf Ansprüche und den Abschluss von Vergleichen, wenn der Betrag im Einzelfall 50.000,00 Euro überschreitet;
  17. die Befreiung von den Beschränkungen des § 181 BGB;
  18. die Aufnahme von weiteren Trägern, den Austritt von Trägern;
  19. die Übernahme zusätzlicher Aufgaben
  20. die Erledigung weiterer Aufgaben
  21. die Aufhebung der AöR.
- (3) In unaufschiebbaren Angelegenheiten kann der Vorstand im Einvernehmen mit der oder dem Vorsitzenden des Verwaltungsrats die notwendigen Maßnahmen treffen, wenn die Zustimmung oder Entscheidung des Verwaltungsrats nicht rechtzeitig eingeholt werden kann. Der Vorstand hat den Verwaltungsrat von den getroffenen Maßnahmen unverzüglich zu unterrichten. Im Übrigen gilt § 65 Abs. 4 GO entsprechend.
- (4) Gegenüber dem Vorstand vertritt die oder der Vorsitzende des Verwaltungsrats die AöR gerichtlich und außergerichtlich. Die oder der Vorsitzende des Verwaltungsrats vertritt die

AÖR gerichtlich und außergerichtlich, wenn noch kein Vorstand vorhanden oder der Vorstand handlungsunfähig ist.

## § 8

### **Einberufung, Sitzungsleitung, Beschlussfähigkeit**

- (1) Der Verwaltungsrat tritt auf schriftliche Einladung der oder des Vorsitzenden zusammen. Die Einladung muss Tageszeit und Ort der Sitzung und die vorgesehene Tagesordnung angeben. Sie muss den Mitgliedern des Verwaltungsrats spätestens am siebten Tag vor der Sitzung zugehen. Die Einladungen sollen den stellvertretenden Mitgliedern des Verwaltungsrats nachrichtlich übersandt werden. Die konstituierende Sitzung des Verwaltungsrates berufen die geschäftsführenden Vorstandsmitglieder des Städteverbandes Schleswig-Holstein und Schleswig-Holsteinischen Landkreistages ein. Sie nehmen bis zur Wahl einer Vorsitzenden oder eines Vorsitzenden diese Funktion kommissarisch wahr.
- (2) Der Verwaltungsrat ist mindestens einmal je Halbjahr einzuberufen. Er muss außerdem unverzüglich einberufen werden, wenn dies ein Viertel der Mitglieder des Verwaltungsrats unter Angabe des Beratungsgegenstands verlangt.
- (3) Die oder der Vorsitzende leitet die Sitzungen des Verwaltungsrats. Der Verwaltungsrat tagt in nichtöffentlicher Sitzung, es sei denn der jeweilige Beratungsgegenstand ist nach höherrangigen Vorschriften öffentlich zu behandeln. Im Einzelfall kann der Verwaltungsrat beschließen, öffentlich zu tagen. Der Vorstand nimmt an den Sitzungen des Verwaltungsrats teil. Ihm ist auf Verlangen das Wort zu erteilen. Der Verwaltungsrat kann den Vorstand von den Sitzungen durch Beschluss ausschließen, sofern ein oder mehrere Beratungsgegenstände dieses aus Sicht des Verwaltungsrats erfordern. Der Verwaltungsrat kann die Teilnahme weiterer Bediensteter der AÖR oder ihrer Träger zulassen.
- (4) Der Verwaltungsrat ist beschlussfähig, wenn sämtliche Mitglieder des Verwaltungsrates ordnungsgemäß geladen sind und mindestens zwei Drittel der kreisfreien Städte und Kreise vertreten sind. Die Vorsitzende oder der Vorsitzende soll die Beschlussfähigkeit zu Beginn jeder Sitzung prüfen. Über andere als in der Einladung angegebene Beratungsgegenstände darf nur Beschluss gefasst werden, wenn die Angelegenheit dringlich ist und der Verwaltungsrat der Behandlung mehrheitlich zustimmt.

- (5) Ist eine Angelegenheit wegen Beschlussunfähigkeit des Verwaltungsrats zurückgestellt worden und wird der Verwaltungsrat zum zweiten Mal zur Verhandlung über denselben Gegenstand einberufen, so ist er ohne Rücksicht auf die Zahl der Anwesenden beschlussfähig, wenn bei der zweiten Ladung auf diese Folge ausdrücklich hingewiesen wurde.
- (6) Über die vom Verwaltungsrat gefassten Beschlüsse ist eine Niederschrift zu fertigen. Diese wird von der Vorsitzenden oder von dem Vorsitzenden unterzeichnet und den Mitgliedern des Verwaltungsrats sowie nachrichtlich deren Stellvertreterinnen und Stellvertretern übersandt. Erhebt bis zur darauffolgenden Sitzung nach Erhalt der Niederschrift niemand Einwendungen, so gilt die Niederschrift als genehmigt.
- (7) Die Sitzungen des Verwaltungsrats können in Form von Video- oder Telefonkonferenzen abgehalten werden, soweit der Verwaltungsrat nicht in öffentlicher Sitzung tagt.

## **§ 9**

### **Beschlussfassung, Zustimmungsvorbehalte der Träger**

- (1) Stimmberechtigte Mitglieder des Verwaltungsrats sind die Vertreter der Träger sowie der Vertreter des Landes Schleswig-Holstein.
- (2) Jedes stimmberechtigte Mitglied des Verwaltungsrats hat eine Stimme je 100 Euro Einlage des Trägers, der das betreffende Mitglied entsandt hat. Das vom Land Schleswig-Holstein entsandte Mitglied hat 20 Stimmen.
- (3) Beschlüsse des Verwaltungsrats kommen, soweit nachstehend oder in gesetzlichen Vorschriften nichts Abweichendes geregelt ist, zustande, wenn mehr Ja- als Neinstimmen abgegeben werden.
- (4) Entscheidungen über
  1. Änderungen der Aufgaben und des Gegenstands der AÖR sowie der Höhe des Stammkapitals,
  2. die Beteiligung der AÖR an anderen juristischen Personen des öffentlichen oder privaten Rechts,



3. die Aufstellung des fünfjährigen Finanzplans, des Wirtschaftsplans sowie über die Ergebnisverwendung,
4. die Aufnahme von weiteren Trägern oder den Austritt von Trägern,
5. der Abschluss von öffentlich-rechtlichen oder privatrechtlichen Verträgen mit anderen kommunalen Verwaltungsträgern über die Erledigung von Aufgaben  
und
6. die Verschmelzung, Umwandlung oder Aufhebung der AÖR

bedürfen neben der Beschlussfassung des Verwaltungsrats der Zustimmung aller Träger und in den Fällen des Abs. 4 Nr. 1, 3, 4, und 6 auch des Landes.

- (5) Für die Änderung oder Aufhebung von Abs. 1 bis 4 sowie dieses Abs. 5 gilt Abs. 4 entsprechend.

## **§ 10**

### **Beirat**

Dem Beirat gehören Vertreter der Rettungsdienstträger, der Träger der Luftrettung, und der Kostenträger an. Die gleichzeitige Mitgliedschaft im Verwaltungsrat und im Beirat ist zulässig. Der Beirat berät die Organe der AÖR in Fragen der fachlichen Aufgabenwahrnehmung sowie in Grundsatzangelegenheiten. Näheres regelt eine vom Verwaltungsrat beschlossene Geschäftsordnung für den Beirat.

## **§ 11**

### **Personalausstattung, personelle Unterstützung, Rechte und Aufgaben der Beteiligungsverwaltungen der Träger**

- (1) Die AÖR verfügt über eigene Bedienstete und kann Bedienstete im Rahmen des Stellenplans einstellen.
- (2) Die AÖR kann sich von Bediensteten der Träger unterstützen und beraten lassen.
- (3) Die Beteiligungsverwaltungen der Träger dürfen sich, soweit andere Rechtsvorschriften nicht entgegenstehen, jederzeit über Angelegenheiten der AÖR informieren, an den Sitzungen des Verwaltungsrats und des Beirates teilnehmen und Unterlagen einsehen.

## § 12

### Verpflichtungserklärungen

- (1) Erklärungen, durch die die AÖR verpflichtet werden soll, bedürfen der Schriftform. Sie sind vom Vorstand handschriftlich zu unterzeichnen.
- (2) Wird für ein Geschäft oder einen Kreis von Geschäften eine Bevollmächtigte oder ein Bevollmächtigter bestellt, so bedarf die Vollmacht der Form des Abs. 1.
- (3) Die Abs. 1 und 2 gelten nicht, wenn der Wert der Leistung der AÖR aufgrund der Verpflichtungserklärung den Betrag von 200,00 Euro im Einzelfall oder 2.400,00 Euro jährlich nicht übersteigt

## § 13

### Wirtschaftsführung, Rechnungswesen

- (1) Die AÖR ist sparsam und wirtschaftlich unter Beachtung des Zwecks der AÖR zu führen. Der Wirtschaftsplan und die fünfjährige Finanzplanung sind den Trägern so rechtzeitig zuzuleiten, dass die Kreistage bzw. Ratsversammlungen der Träger den Wirtschaftsplan nach § 16 Abs. 2 Satz 2 KUVVO jeweils vor Beginn des Wirtschaftsjahres zur Kenntnis nehmen können.
- (2) Der Vorstand hat den Jahresabschluss, den Lagebericht und die Erfolgsübersicht innerhalb von drei Monaten nach Ende des Wirtschaftsjahres aufzustellen und nach Durchführung der Abschlussprüfung und Übersendung des Berichts über die Abschlussprüfung durch die Prüfungsbehörde dem Verwaltungsrat zur Feststellung vorzulegen. Die allgemeinen Vorschriften, die Vorschriften über den Ansatz, die Bilanz, die Gewinn- und Verlustrechnung, die Bewertung über den Anhang, die nach dem Dritten Buch des Handelsgesetzbuches (Erster und Zweiter Abschnitt) für den Jahresabschluss der großen Kapitalgesellschaften gelten, finden sinngemäß Anwendung, soweit sich aus der KUVVO nichts anderes ergibt. Der Jahresabschluss und der Lagebericht sind vom Vorstand unter Angabe des Datums zu unterzeichnen. Der Jahresabschluss, der Lagebericht, die Erfolgsübersicht und der Bericht über die Abschlussprüfung sind den Trägern sowie dem Land zuzuleiten.

## § 14

### Wirtschaftsjahr

Wirtschaftsjahr der AÖR ist das Kalenderjahr.

## § 15

### Vergütungsoffenlegung

Die für die Tätigkeit im Geschäftsjahr gewährten Gesamtbezüge im Sinne von § 285 Nummer 9 des Handelsgesetzbuches (HGB) des Vorstandes sowie die für die Tätigkeit im Geschäftsjahr gewährten Leistungen für die Mitglieder des Verwaltungsrats sind nach Maßgabe des § 14 Abs. 1 GkZ zu veröffentlichen, ferner unter Namensnennung die Bezüge jedes einzelnen Mitgliedes dieser Personengruppen unter Aufgliederung nach Komponenten im Sinne des § 285 Nummer 9 Buchstabe a HGB; die individualisierte Ausweispflicht gilt auch für

- a) Leistungen, die den genannten Mitgliedern für den Fall einer vorzeitigen Beendigung ihrer Tätigkeit zu

gesagt worden sind, und für deren Voraussetzungen,

- b) Leistungen, die den genannten Mitgliedern für den Fall der regulären Beendigung ihrer Tätigkeit zugesagt worden sind, mit ihrem Barwert sowie den von der AÖR während des Geschäftsjahres hierfür aufgewandten oder zurückgestellten Betrag unter Angabe der vertraglich festgelegten Altersgrenze,
- c) während des Geschäftsjahres vereinbarte Änderungen dieser Zusagen und
- d) Leistungen, die einem früheren Mitglied, das seine Tätigkeit im Laufe des Geschäftsjahres beendet hat, in diesem Zusammenhang zugesagt und im Laufe des Geschäftsjahres gewährt worden sind.

## § 16

### Bekanntmachungen

- (1) Bekanntmachungen der AÖR erfolgen nach den §§ 1 Abs. 1 Nr. 3, 4 der Landesverordnung über die örtliche Bekanntmachung und Verkündung (BekanntVO) durch Bereitstellung auf der Internetseite der AÖR.
- (2) In der Form nach Abs. 1 sind auch die Feststellung des Jahresabschlusses, die Verwendung des Ergebnisses sowie das Ergebnis der Prüfung des Jahresabschlusses und des Lageberichts bekannt zu machen. Der Jahresabschluss und der Lagebericht sind an sieben Tagen öffentlich auszulegen. In der Bekanntmachung ist auf die Auslegung und auf den Ort hinzuweisen, an dem der Jahresabschluss und der Lagebericht eingesehen werden können.

- (3) Jede Person kann sich von der AöR [\_ADRESSE\_] kostenpflichtig Satzungen zusenden lassen. Textfassungen der Satzungen werden am Sitz der AöR zur Mitnahme bereitgehalten.

## § 17

### Austritt von Trägern

- (1) Hat ein Träger den öffentlich-rechtlichen Vertrag, mit dem die AöR errichtet wurde oder mit dem der Träger der AöR beigetreten ist, gekündigt, so erfolgt der Austritt des Trägers durch
- Abschluss eines öffentlich-rechtlichen Vertrages zwischen dem Träger und der AöR
- und
- Änderung dieser Satzung.

Der Austritt bedarf nach Maßgabe von § 19 d Abs. 4 Satz 2 GkZ der Zustimmung aller Träger und ist nach § 19 d Abs. 4 Satz 2 GkZ der zuständigen Aufsichtsbehörde nach § 20 GkZ anzuzeigen.

- (2) Der austretende Träger erhält die von ihm auf das Stammkapital geleistete Bareinlage zurück gezahlt. Eine Verzinsung von Bareinlagen erfolgt nicht.
- (3) Zusätzlich zur Stammeinlage von einem oder mehreren Trägern erbrachte Nebenleistungen werden nicht an den betreffenden Träger zurückgegeben oder zurückgezahlt. Insoweit erfolgt auch keine Entschädigung in Geld.
- (4) Der austretende Träger ist zur Zahlung eines angemessenen Ausgleichsbetrages an die AöR verpflichtet. Dies gilt nicht, soweit sich der austretende Träger und die AöR in dem nach Abs. 1 abzuschließenden Vertrag auf die Übernahme von Beamtinnen und Beamten der AöR durch den austretenden Träger und auf den Wechsel von Arbeitnehmerinnen und Arbeitnehmern von der AöR zum austretenden Träger verständigen und diese Arbeitnehmerinnen und Arbeitnehmer mit dem Wechsel einverstanden sind. Der austretende Träger und die AöR können vertraglich Regelungen treffen, die von den Abs. 1 bis 3 und Abs. 4 Satz 1 und 2 abweichen.
- (5) Die Abs. 1 bis 4 gelten nicht, wenn der Verwaltungsrat nach einer Kündigung der Trägerschaft durch einen oder mehrere Träger die Aufhebung der AöR nach § 18 beschließt, bevor der Austritt oder die Austritte wirksam geworden ist bzw. sind. In diesem Fall gilt die

Kündigung der Trägerschaft zugleich als Zustimmung zur Aufhebung nach § 19 d Abs. 4 Satz 2 GkZ.

## § 18

### **Aufhebung der AÖR, Liquidation**

- (1) Die Aufhebung der AÖR erfolgt durch einstimmigen Beschluss des Verwaltungsrats und die nachfolgende Zustimmung aller Träger. Bei der Beschlussfassung des Verwaltungsrats ist der Vertreter bzw. sind die Vertreter des Trägers oder der Träger, der oder die zuvor eine Kündigung der Trägerschaft ausgesprochen hat bzw. haben, von der Abstimmung ausgeschlossen.
- (2) Nach der Aufhebung ist die AÖR zu liquidieren. Für die Liquidation ist der Vorstand zuständig. Forderungen der AÖR gegenüber Dritten sind geltend zu machen; Verbindlichkeiten der AÖR sind zu erfüllen. Das danach verbleibende Vermögen ist unter den Trägern nach dem Verhältnis ihrer Stammeinlagen zu verteilen. Soweit das Vermögen aus Geld, in hinreichend kleiner Stückelung handelbaren Wertpapieren, Forderungen gegenüber Banken oder ähnlichen Gegenständen besteht, ist das Vermögen durch Zahlung, Banküberweisung, Abtretung, Übertragung, Übergabe o. ä. zu verteilen. Andere Vermögensgegenstände sind im Zuge der Liquidation zu veräußern, soweit sich die Träger nicht vertraglich über die Aufteilung oder Verteilung einigen. Nebenleistungen, die ein Träger oder mehrere Träger zusätzlich zur Stammeinlage erbracht haben, werden nicht gesondert zurückgegeben oder entschädigt.
- (3) Übersteigen die Verbindlichkeiten der AÖR das Vermögen der AÖR, so haben die Träger die AÖR zu gleichen Teilen mit den für die Erfüllung der Verbindlichkeiten der AÖR erforderlichen Mitteln auszustatten.
- (4) Die Träger sollen die Übernahme der Beamtinnen und Beamten der AÖR durch die Träger sowie den Wechsel der Arbeitnehmerinnen und Arbeitnehmer der AÖR zu den Trägern durch Vertrag einvernehmlich regeln. Im Übrigen gilt für die Beamtinnen und Beamten § 27 Abs. 3 LBG in Verbindung mit § 16 Abs. 3 BeamtStG.

**§ 19****Inkrafttreten**

Die Satzung tritt am Tage nach ihrer Bekanntmachung in Kraft.

Die vorstehende Satzung wird hiermit ausgefertigt und ist bekannt zu machen.

[\_\_\_\_], den [\_\_\_\_]

(Unterschriften)

[\_\_\_\_]

[\_\_\_\_]

Vorstand

[\_\_\_\_]

(L. S.)



**Kreis Rendsburg-Eckernförde**  
Der Landrat

<b>Beschlussvorlage öffentlich</b>	Vorlage-Nr:	<b>VO/2022/273</b>
- öffentlich -	Datum:	22.02.2022
Fachbereich Soziales, Arbeit und Gesundheit	Ansprechpartner/in:	Prof. Dr. Ott, Stephan
	Bearbeiter/in:	Schliszio, Katrin
<b>Auswahl der Mitglieder für den Beirat für Menschen mit Behinderung</b>		
vorgesehene Beratungsfolge:		
Datum	Gremium	Zuständigkeit
14.03.2022	Kreistag des Kreises Rendsburg-Eckernförde	Entscheidung

### **Beschlussvorschlag:**

Der Kreistag beschließt auf Empfehlung des Sozial- und Gesundheitsausschusses, als Mitglieder für den Beirat für Menschen mit Behinderungen Frau Maren Lutz, Frau Bianca Körtge, Herrn Tobias Schauenburg, Frau Petra Jütting, Frau Sabine Ivers, Herrn Lennart Sass, Herrn Ralf Stühmer und Herrn Ralf Böge zu benennen.

### **1. Begründung der Nichtöffentlichkeit:** Entfällt

### **2. Sachverhalt:**

In seiner Sitzung am 27.09.2021 hat der Kreistag die Satzung über die Bildung eines Beirates für Menschen mit Behinderungen beschlossen. Nach der Satzung werden die Mitglieder des neu zu gründenden Beirates vom Kreistag gewählt. Durch die Teilnehmenden der kreiseigenen Arbeitsgruppe Aktionsplan / Barrierefrei wurden aus den eingegangenen Bewerbungen acht Personen ausgewählt und nach persönlicher Vorstellung im Rahmen einer Sitzung der Arbeitsgruppe am 02.02.2022 bestätigt.

Der Sozial- und Gesundheitsausschusses hat in seiner Sitzung am 17.02.2022 die Auswahl der Arbeitsgruppe bestätigt und empfiehlt dem Kreistag Frau Maren Lutz, Frau Bianca Körtge, Herrn Tobias Schauenburg, Frau Petra Jütting, Frau Sabine Ivers, Herrn Lennart Sass, Herrn Ralf Stühmer und Herrn Ralf Böge als Mitglieder des Beirates zu benennen.

**Relevanz für den Klimaschutz:** ./.

**Finanzielle Auswirkungen:** ./.

**Anlage/n:** ./.



**Kreis Rendsburg-Eckernförde**  
Der Landrat

<b>Mitteilungsvorlage</b>	Vorlage-Nr: <b>VO/2022/297</b>
- öffentlich -	Datum: 07.03.2022
Fachdienst Gremien und Recht	Ansprechpartner/in: Nina Fiedler
	Bearbeiter/in: Ostermeyer, Christiane
<b>Bericht über die Umsetzung von öffentlich gefassten Beschlüssen</b>	
vorgesehene Beratungsfolge:	
Datum	Gremium
14.03.2022	Kreistag des Kreises Rendsburg-Eckernförde
	Zuständigkeit

**1. Begründung der Nichtöffentlichkeit:**

entfällt

**2. Sachverhalt:**

Der Sachverhalt kann der Anlage entnommen werden.

**Relevanz für den Klimaschutz:**

**Finanzielle Auswirkungen:**

entfällt

**Anlage/n:**

entfällt





## Kreis Rendsburg-Eckernförde

Der Landrat

Fachdienst Gremien und Recht

10.03.2022

### Umsetzungskontrolle für Beschlüsse des Kreistages in öffentlicher Sitzung

Lfd. Nr.	Datum der Sitzung	Vorlagennummer	Stichwort bzw. Text des Beschlusses	Zuständig für die Umsetzung	Erledigt am	Bemerkungen/Hinweise
1	15.11.2021	VO/2021/019	Vereinbarung gemäß § 21 Abs. 2 SHRDG über die appbasierte Ersthelferbenachrichtigung	FB 2		Vertrag beidseitig unterschrieben. Die weitere Organisation obliegt dem Arbeiter-Samariter-Bund (ASB).
2	15.11.2021	VO/2021/891-001	Interreg-Förderung ab 2021 / Interreg VIa Abschluss einer Partnerschaftvereinbarung	FB 2		Die Partnerschaftvereinbarung liegt noch nicht vor.
3	13.12.2021	VO/2021/168-001	Machbarkeitsstudie zur Bereitstellung von Betriebskindergartenplätzen	FB 3		siehe VO/2022/231
4	13.12.2021	VO/2021/138	Errichtung einer AöR zur Umsetzung der Aufgabe zentrale Qualitätssicherung	FB 2		Vertrag beidseitig unterschrieben. In der KT-Sitzung am 14.03.2022 Beschlussfassung über Mitglieder zur Entsendung aus dem Kreis RD-ECK (VO/2022/213).

Im Auftrag  
Christiane Ostermeyer



**Kreis Rendsburg-Eckernförde**  
Der Landrat

<b>Fraktionsantrag</b>	Vorlage-Nr:	<b>VO/2022/246</b>
- öffentlich -	Datum:	31.01.2022
Fachbereich Soziales, Arbeit und Gesundheit	Ansprechpartner/in:	
	Bearbeiter/in:	Schliszio, Katrin
<b>Gemeinsamer Antrag der Fraktionen von BÜNDNIS 90/DIE GRÜNEN, SPD, FDP und SSW zum Beitritt des Kreises Rendsburg-Eckernförde zur Charta der Vielfalt in der Arbeitswelt</b>		
vorgesehene Beratungsfolge:		
Datum	Gremium	Zuständigkeit
17.02.2022	Sozial- und Gesundheitsausschuss	Beratung
14.03.2022	Kreistag des Kreises Rendsburg-Eckernförde	Entscheidung

### **Beschlussvorschlag Sozial- und Gesundheitsausschuss:**

Der Sozial- und Gesundheitsausschuss empfiehlt dem Kreistag, dass der Kreis Rendsburg-Eckernförde zum 17.05.2022 der Charta der Vielfalt in der Arbeitswelt beitrifft.

### **Beschlussvorschlag Kreistag:**

Der Kreistag beschließt auf Empfehlung des Sozial- und Gesundheitsausschusses, dass der Kreis Rendsburg Eckernförde zum 17.05.2022 der Charta der Vielfalt in der Arbeitswelt beitrifft.

### **1. Begründung der Nichtöffentlichkeit: Entfällt**

### **2. Sachverhalt:**

Der Prozess des Beitritts und künftige Maßnahmen diesbezüglich werden vom Runden Tisch für Akzeptanz und Respekt des Kreises Rendsburg-Eckernförde unter der Geschäftsführung der Gleichstellungsbeauftragten beraten, geplant und umgesetzt. Das Datum für den Beitritt wurde gezielt auf den 17. Mai 2022 gelegt – den Internationalen Tag gegen Homo-, Bi-, Inter- und Transphobie. Die für die Umsetzung anfallenden voraussichtlichen Kosten u. a. für Fortbildungsmaßnahmen, Honorare, Öffentlichkeitsarbeit werden primär aus dem Budget des Runden Tisches für Akzeptanz und Respekt aus dem Teilbudget für das Haushaltsjahr 2022 finanziert. Ein Tätigkeitsbericht wird jährlich von der Gleichstellungsbeauftragten vorgelegt. Die Kosten zum Beitritt zur Charta betragen einmalig 250 Euro.

Die Unterzeichnenden der Charta bekennen sich ausdrücklich dazu, ein wertschätzendes Arbeitsumfeld für alle Mitarbeitenden zu schaffen - unabhängig von Alter, ethnischer Herkunft und Nationalität, Geschlecht und geschlechtlicher Identität, körperlichen und geistigen Fähigkeiten. Vielfalt wird auch in der Arbeitswelt als Chance begriffen und aktiv gefördert. Maßnahmen zur Förderung und Vielfalt werden konkret evaluiert.

Mit dem Beitritt zur Charta der Vielfalt übernimmt der Kreis eine Vorbildfunktion im öffentlichen Raum, schließt an aktuelle Diskurse im Sinne einer Transformation hin zu mehr Diversität an und bekennt sich klar zur Akzeptanz und Offenheit gegenüber der oben genannten Vielfalt.

Der weitere Sachverhalt ergibt sich aus der Anlage.

**Relevanz für den Klimaschutz: ./.**

**Finanzielle Auswirkungen:** 250,-- Euro einmalig (Beitritt)

Die für die Umsetzung anfallenden Kosten werden aus dem Budget des Runden Tisches für Akzeptanz und Respekt finanziert.

**Anlage:** Gemeinsamer Antrag



BÜNDNIS 90/DIE GRÜNEN  
 Kreishaus  
 24768 Rendsburg  
 Tel. 0152/2846 7350  
 geschaeftsstelle@gruene-  
 fraktion-rd-eck.de



SPD-Kreistagsfraktion  
 Kreishaus  
 24768 Rendsburg  
 Tel.: 04331 202 360  
 Fax: 04331/202 530  
 spd-fraktion@gmx.de



FDP-Kreistagsfraktion  
 Kreishaus  
 24768 Rendsburg  
 Tel.: 04331/202-359  
 Fax: 04331/202-563  
 info@fdp-fraktion-rd-  
 eck.de



SSW-Kreistagsfraktion  
 Kreishaus  
 24768 Rendsburg  
 Tel. 0176 800 95 803  
 MSchunck.SSW@web.de

An die Vorsitzende des  
 Sozial- und Gesundheitsausschusses  
 Frau Dr. Christine von Milczewski

An die Kreispräsidentin des  
 Kreises Rendsburg-Eckernförde  
 Frau Dr. Juliane Rumpf

Rendsburg, 26.01.2022

### **Gemeinsamer Antrag der Fraktionen von BÜNDNIS 90/DIE GRÜNEN, SPD, FDP und SSW**

zur Sitzung des Sozial- und Gesundheitsausschusses am 17. Februar 2022:

**Der Sozial- und Gesundheitsausschuss möge dem Kreistag empfehlen, den Beitritt des Kreises Rendsburg-Eckernförde zu der Charta der Vielfalt in der Arbeitswelt zu beschließen.**

zur Sitzung des Kreistags am 14. März 2022:

**Der Kreistag möge beschließen, dass der Kreis Rendsburg Eckernförde zum 17.05.2022 der Charta der Vielfalt in der Arbeitswelt beitrifft.**

Der Prozess des Beitritts und künftige Maßnahmen diesbezüglich werden vom Runden Tisch für Akzeptanz und Respekt des Kreises Rendsburg-Eckernförde unter der Geschäftsführung der Gleichstellungsbeauftragten beraten, geplant und umgesetzt. Das Datum für den Beitritt wurde gezielt auf den 17. Mai 2022 gelegt – den Internationalen Tag gegen Homo-, Bi-, Inter- und Transphobie. Die für die Umsetzung anfallenden voraussichtlichen Kosten u. a. für Fortbildungsmaßnahmen, Honorare, Öffentlichkeitsarbeit werden primär aus dem Budget des Runden Tisches für Akzeptanz und Respekt aus dem Teilbudget für das Haushaltsjahr 2022 finanziert. Ein Tätigkeitsbericht wird jährlich von der Gleichstellungsbeauftragten vorgelegt. Die Kosten zum Beitritt zur Charta betragen einmalig 250 Euro.

## **Begründung**

Die Unterzeichnenden der Charta bekennen sich ausdrücklich dazu, ein wertschätzendes Arbeitsumfeld für alle Mitarbeitenden zu schaffen- unabhängig von Alter, ethnischer Herkunft und Nationalität, Geschlecht und geschlechtlicher Identität, körperlichen und geistigen Fähigkeiten. Vielfalt wird auch in der Arbeitswelt als Chance begriffen und aktiv gefördert. Maßnahmen zur Förderung und Vielfalt werden konkret evaluiert.

Mit dem Beitritt zur Charta der Vielfalt übernimmt der Kreis eine Vorbildfunktion im öffentlichen Raum, schließt an aktuelle Diskurse im Sinne einer Transformation hin zu mehr Diversität an und bekennt sich klar zur Akzeptanz und Offenheit gegenüber der oben genannten Vielfalt.

Weitere Informationen über die Charta der Vielfalt sind zu finden unter:  
<https://www.charta-der-vielfalt.de/>

## **Die Charta im Wortlaut:**

### **Diversity als Chance - Die Charta der Vielfalt für Diversity in der Arbeitswelt**

Die Vielfalt der Gesellschaft, beeinflusst durch die Globalisierung, den demografischen und gesellschaftlichen Wandel, prägt auch die Arbeitswelt in Deutschland. Wir können wirtschaftlich und als Gesellschaft nur erfolgreich sein, wenn wir die vorhandene Vielfalt anerkennen, fördern und nutzen. Das betrifft die Vielfalt in unserer Belegschaft und die vielfältigen Bedürfnisse unserer Geschäftspartner\*innen bzw. Bürger\*innen. Die Diversität der Mitarbeitenden mit ihren unterschiedlichen Fähigkeiten und Talenten eröffnet Chancen für innovative und kreative Lösungen.

Die Umsetzung der „Charta der Vielfalt“ in unserer Organisation hat zum Ziel, ein wertschätzendes Arbeitsumfeld für alle Mitarbeitenden zu schaffen – unabhängig von Alter, ethnischer Herkunft und Nationalität, Geschlecht und geschlechtlicher Identität, körperlichen und geistigen Fähigkeiten, Religion und Weltanschauung, sexueller Orientierung und sozialer Herkunft. Die Anerkennung und die Förderung vielfältiger Potenziale schaffen wirtschaftliche Vorteile für unsere Organisation.

Wir schaffen ein Klima des gegenseitigen Respekts und Vertrauens. Dieses hat positive Auswirkungen auf unser Ansehen in Deutschland sowie in anderen Ländern der Welt.

### **Zur Umsetzung dieser Charta werden wir**

1. eine Organisationskultur pflegen, die von gegenseitigem Respekt und Wertschätzung geprägt ist. Wir schaffen die Voraussetzungen dafür, dass Führungskräfte wie Mitarbeitende diese Werte erkennen, teilen und leben. Dabei kommt ihnen eine besondere Verpflichtung zu.
2. unsere Personalprozesse überprüfen und sicherstellen, dass diese den vielfältigen Fähigkeiten und Talenten aller Mitarbeitenden sowie unserem Leistungsanspruch gerecht werden.
3. die Vielfalt innerhalb und außerhalb der Organisation anerkennen, die darin liegenden Potenziale wertschätzen und für das Unternehmen oder die Institution gewinnbringend einsetzen.
4. die Inhalte der Charta zum Thema des internen und externen Dialogs machen.
5. über unsere Aktivitäten und den Fortschritt bei der Förderung der Vielfalt und Wertschätzung jährlich öffentlich Auskunft geben.

6. unsere Belegschaft über den Mehrwert von Vielfalt informieren und sie bei der Umsetzung der Charta einbeziehen.

**Wir sind überzeugt: Gelebte Vielfalt und Wertschätzung dieser Vielfalt haben eine positive Auswirkung auf unsere Organisation und auf die Gesellschaft in Deutschland.**

Mit freundlichen Grüßen

Lukas Strathmann  
BÜNDNIS 90/DIE GRÜNEN

Iris Ploog  
SPD Fraktion

Tina Schuster  
FDP Fraktion

Dr. Michael Schunck  
SSW-Fraktion



**Kreis Rendsburg-Eckernförde**  
Der Landrat

<b>Beschlussvorlage öffentlich</b>	Vorlage-Nr: <b>VO/2022/260</b>	
- öffentlich -	Datum: 10.02.2022	
Fachbereich Umwelt, Kommunal- und Ordnungswesen	Ansprechpartner/in: Kruse, Dr. Martin	
	Bearbeiter/in: Schröder, Kjell	
<b>Anpassung der Entschädigungssatzung zur Erhöhung der Aufwandsentschädigung des stellvertretenden Kreiswehrführers</b>		
vorgesehene Beratungsfolge:		
Datum	Gremium	Zuständigkeit
03.03.2022	Ältestenrat	Beratung
14.03.2022	Kreistag des Kreises Rendsburg-Eckernförde	Entscheidung

### Beschlussvorschlag:

Der Kreistag beschließt, die Aufwandsentschädigung des stellvertretenden Kreiswehrführers rückwirkend ab dem 01.01.2022 auf den vorgesehenen Höchstsatz gemäß § 2 Abs. 4 EntschVO<sup>F</sup> zu erhöhen und die Entschädigungssatzung dahingehend anzupassen.

### 1. Begründung der Nichtöffentlichkeit:

entfällt

### 2. Sachverhalt:

Das Gemeindeprüfungsamt stellte in seinem finalen jährlichen Prüfbericht zum Jahresabschluss des Kreisfeuerwehrverbandes fest, dass der stellvertretende Kreiswehrführer eine monatliche Aufwandsentschädigung i.H.v. 50% der tatsächlichen Aufwandsentschädigung des Kreiswehrführers erhält, gleichwohl ihm eine Entschädigung i.H.v. 75% zustehen könnte. Das Gemeindeprüfungsamt weist auf die o.g. Möglichkeit der Erhöhung der Aufwandsentschädigung für den stellvertretenden Kreiswehrführer hin.

Dem stellvertretenden Kreiswehrführer steht gemäß § 2 Abs. 4 EntschVO<sup>F</sup> eine monatliche Aufwandsentschädigung zu. Diese kann bis zu 75% der tatsächlichen Aufwandsentschädigung des Kreiswehrführers (diese beträgt 945,00 € monatlich) betragen.

<sup>1</sup> Landesverordnung über die Entschädigung der Wehrführungen der freiwilligen Feuerwehren und ihrer Stellvertretungen vom 28.03.2018.

Mit diesem Betrag werden die Kosten für Porto, Schreibmaterial, Repräsentation, Fachliteratur, Bewirtung, Arbeitszimmer und Telefonkosten abgedeckt.  
Der stellvertretende Kreiswehrführer erhält derzeit folgende monatliche Entschädigungszahlungen:

<b>Art der Entschädigung</b>	<b>Grundlage der Zahlung</b>	<b>Ist-Betrag</b>	<b>Soll-Betrag</b>
Aufwandsentschädigung	§ 2 Abs. 3 EntschVOFF i.V.m. § 7 Abs. 1 S. 3 Entschädigungssatzung	472,50 €	708,75 €
	<b>Gesamt</b>	<b>472,50 €</b>	<b>708,75 €</b>

Zurzeit beträgt die Aufwandsentschädigung 472,50 € monatlich. Dies entspricht einer Summe von 5.670,00 € jährlich.

Sofern die Aufwandsentschädigung angehoben wird, beträgt diese monatlich 708,75 €. Dies entspricht 8.505,00 € im Jahr.

Somit entstünden dem Kreis Mehrkosten von monatlich 236,25 € bzw. 2.835,00 € jährlich.

Nach Amtsantritt des stellvertretenden Kreiswehrführers im Juni 2021 wurden für den Aufwand an Zeit und Arbeitsleistung gemäß der Zahlen des Halbjahresberichtes 2021 des Kreisfeuerwehrverbandes 415 Stunden aufgebracht. Dies sind 59 Stunden im Monat und durchschnittlich 14,75 Stunden in der Woche, die im Ehrenamt ergänzend zur Berufsausübung anfallen.

Beispielhafte Aufgaben sind Terminwahrnehmungen wie Teilnahme an Arbeitskreisen, Amtsfeuerwehrtagen, Gespräche mit dem Fachdienst/Feuerwehrausschuss, Vorbereitung von Sitzungen und Fortbildungen und Büroarbeit.

Weiterhin wurde eine Umfrage bei den Kreisen im Land Schleswig-Holstein durchgeführt, um festzustellen, ob im Kreis Rendsburg-Eckernförde eine gleichwertige Entschädigung an den stellvertretenden Kreiswehrführer, analog zu den anderen Kreisen, gezahlt wird. Diese ergab, dass bis auf zwei Kreise alle Kreise bereits den rechtlich vorgesehenen Höchstsatz an den stellvertretenden Kreiswehrführer zahlen.

Gemäß des Hinweises des Gemeindeprüfungsamtes und auf Grundlage des festgestellten Aufwandes im Ehrenamt sowie der Höhe der Entschädigungszahlung in den anderen Kreisen sollte die Aufwandsentschädigung des stellvertretenden Kreiswehrführers rückwirkend ab dem 01.01.2022 auf den Höchstsatz erhöht werden.

#### **Relevanz für den Klimaschutz:**

entfällt

#### **Finanzielle Auswirkungen:**



Zurzeit beträgt die Aufwandsentschädigung 472,50 € monatlich. Dies entspricht einer Summe von 5.670,00 € jährlich.

Sofern die Aufwandsentschädigung angehoben wird, beträgt diese monatlich 708,75 €. Dies entspricht 8.505,00 € im Jahr.

Somit entstünden dem Kreis Mehrkosten von monatlich 236,25 € bzw. 2.835,00 € jährlich.

Durch die rückwirkende Änderung der Entschädigungssatzung ab dem 01.01.2022 entstünden dem Kreis zusätzliche Kosten in Form von Nachzahlungen wie folgt:

Januar: 236,25 €

Februar: 236,25 €

März: 236,25 €

Insgesamt: 708,75 €

#### **Anlage/n:**

1. Satzung des Kreises Rendsburg-Eckernförde über die Entschädigung seiner Ehrenbeamtinnen und Ehrenbeamten und Kreistagsabgeordneten sowie der weiteren für ihn ehrenamtlich Tätigen (Entschädigungssatzung) vom 14.09.2020 in der Fassung vom 25.11.2021.

2. Entwurf - Satzung des Kreises Rendsburg-Eckernförde über die Entschädigung seiner Ehrenbeamtinnen und Ehrenbeamten und Kreistagsabgeordneten sowie der weiteren für ihn ehrenamtlich Tätigen (Entschädigungssatzung)

## **Satzung des Kreises Rendsburg-Eckernförde über die Entschädigung seiner Ehrenbeamtinnen und Ehrenbeamten und Kreistagsabgeordneten sowie der weiteren für ihn ehrenamtlich Tätigen (Entschädigungssatzung)**

*Aufgrund der §§ 4, 19 Abs. 1, 27 Abs. 3 der Kreisordnung für Schleswig-Holstein (KrO) in Verbindung mit § 24 Abs. 3 der Gemeindeordnung für Schleswig-Holstein (GO), aufgrund der Landesverordnung über Entschädigungen in kommunalen Ehrenämtern (EntschVO) und aufgrund der Landesverordnung über die Entschädigung der Wehrführungen der freiwilligen Feuerwehren und ihrer Stellvertretungen (EntschVOFF) wird nach Beschlussfassung durch den Kreistag des Kreises Rendsburg-Eckernförde vom 14.09.2020, mit der 1. Änderung nach Beschlussfassung durch den Kreistag am 15.11.2021, folgende Entschädigungssatzung erlassen:*

### **§ 1**

#### **Mitglieder des Kreistages**

- (1) Die Kreistagsmitglieder erhalten eine Aufwandsentschädigung, die als monatliche Pauschale für die Teilnahme an Sitzungen des Kreistages, der Ausschüsse, der Fraktionen und Teilfraktionen und an sonstigen Sitzungen gewährt wird.

Die monatliche Pauschale wird gewährt in Höhe von 60 v. H. der in § 2 Abs. 2 Ziff. 2 Buchst. a) der Landesverordnung über Entschädigungen in kommunalen Ehrenämtern genannten Beträge.

- (2) Die monatliche Pauschale wird neben den Aufwandsentschädigungen nach den §§ 2 bis 6 gewährt.

### **§ 2**

#### **Kreispräsidentin bzw. Kreispräsident, stellvertretende Kreispräsidenten**

- (1) Die Kreispräsidentin bzw. der Kreispräsident erhält eine Aufwandsentschädigung als monatliche Pauschale in Höhe von 90 v. H. des Betrages nach § 5 der Landesverordnung über Entschädigungen in kommunalen Ehrenämtern.
- (2) Die Stellvertreter der Kreispräsidentin bzw. des Kreispräsidenten erhalten eine Aufwandsentschädigung in Höhe von 15 v.H. nach § 5 der Landesverordnung über Entschädigungen in kommunalen Ehrenämtern.

### **§ 3**

#### **Mitglieder des Hauptausschusses**

- (1) Die Mitglieder des Hauptausschusses erhalten eine Aufwandsentschädigung als monatliche Pauschale in Höhe von 15 v. H. des Betrages nach § 5 der Landesverordnung über Entschädigungen in kommunalen Ehrenämtern.

- (2) Die Vorsitzende bzw. der Vorsitzende des Hauptausschusses erhält zusätzlich zu der Entschädigung nach § 3 Abs. 1 eine Aufwandsentschädigung als monatliche Pauschale in Höhe von 20 v. H. des Betrages nach § 5 der Landesverordnung über Entschädigungen in kommunalen Ehrenämtern.
- (3) Die monatliche Pauschale beträgt zusätzlich zu der Entschädigung nach § 3 Abs. 1 für die erste Stellvertreterin bzw. den ersten Stellvertreter 10 v. H. und für die zweite Stellvertreterin bzw. den zweiten Stellvertreter 5 v. H. des Betrages nach § 5 der Landesverordnung über Entschädigungen in kommunalen Ehrenämtern.
- (4) Die Stellvertretenden der Mitglieder des Hauptausschusses erhalten eine Aufwandsentschädigung als monatliche Pauschale in Höhe von 2 v.H. des Betrages nach § 5 der Landesverordnung über Entschädigungen in kommunalen Ehrenämtern.

#### **§ 4**

##### **Fraktionsvorsitzende, stellvertretende Fraktionsvorsitzende**

- (1) Die Vorsitzenden der Kreistagsfraktionen erhalten eine Aufwandsentschädigung als monatliche Pauschale in Höhe von 30 v. H. des Betrages nach § 5 der Landesverordnung über Entschädigungen in kommunalen Ehrenämtern. Sollte eine Fraktion mehrere Fraktionsvorsitzende benennen, wird die Aufwandsentschädigung nach Satz 1 durch die Anzahl der Fraktionsvorsitzenden geteilt und anteilig an die einzelnen Fraktionsvorsitzenden ausgezahlt.
- (2) Die Stellvertreter oder Stellvertreterinnen der Fraktionsvorsitzenden erhalten eine Aufwandsentschädigung als monatliche Pauschale. Sie beträgt für jede Fraktion 10 v.H. des Betrages nach § 5 der Landesverordnung über Entschädigungen in kommunalen Ehrenämtern.

#### **§ 5**

##### **Stellvertretende der Landrätin bzw. des Landrates**

- (1) Den Stellvertretenden der Landrätin oder des Landrats wird bei Verhinderung der Landrätin oder des Landrats für ihre besondere Tätigkeit als Vertretung eine Aufwandsentschädigung gewährt, deren Höhe von der Dauer der Vertretung abhängt. Die Aufwandsentschädigung beträgt für jeden Tag, an dem die Landrätin oder der Landrat vertreten wird,
  - a) im Urlaubs- oder Krankheitsfall der Landrätin oder des Landrats 5 v. H.,
  - b) bei dienstlicher Verhinderung der Landrätin oder des Landrats 2,5 v. H. und
  - c) bei sonstigem besonderen Tätigwerden 2,5 v. H. des Betrages nach § 5 der Landesverordnung über Entschädigungen in kommunalen Ehrenämtern.
- (2) Die Aufwandsentschädigung für die Stellvertretenden darf im Monat den Betrag von 50 v. H. des Betrages nach § 9 Abs. 3 der Landesverordnung über Entschädigungen in kommunalen Ehrenämtern nicht übersteigen.

## § 6

**Ausschussmitglieder**

- (1) Ausschussmitglieder sowie stellvertretende Ausschussmitglieder, die nicht dem Kreistag angehören, erhalten eine Aufwandsentschädigung in Höhe des Betrages gemäß § 12 Abs. 1 der Landesverordnung über die Entschädigungen in kommunalen Ehrenämtern für jede Sitzung, an der sie teilgenommen haben.
- (2) Die Mitglieder des Kreissenorenbeirates erhalten für die Teilnahme an Sitzungen des Kreissenorenbeirates ein Sitzungsgeld in Höhe von 80 v. H. des Betrages nach § 12 der Landesverordnung über Entschädigungen in kommunalen Ehrenämtern. Dies gilt auch für die Teilnahme an Sitzungen des Kreistages und der Ausschüsse, soweit die Mitglieder vom Kreissenorenbeirat für die Teilnahme an der Sitzung benannt worden sind.
- (3) Die Mitglieder des Kreisbehindertenbeirates erhalten für die Teilnahme an Sitzungen des Kreisbehindertenbeirates ein Sitzungsgeld in Höhe von 80 v. H. des Betrages nach § 12 der Landesverordnung über Entschädigungen in kommunalen Ehrenämtern. Dies gilt auch für die Teilnahme an Sitzungen des Kreistages und der Ausschüsse, soweit die Mitglieder vom Kreisbehindertenbeirat für die Teilnahme an der Sitzung benannt worden sind.
- (4) Ausschussvorsitzende erhalten eine monatliche Pauschale in Höhe von 15 v.H. des Betrages nach § 5 der Landesverordnung über Entschädigung von kommunalen Ehrenämtern. Dies gilt nicht für die Vorsitzende bzw. den Vorsitzenden des Hauptausschusses.
- (5) Die stellvertretenden Ausschussvorsitzenden erhalten als Aufwandsentschädigung eine monatliche Pauschale. Der erste oder die erste stellvertretende Ausschussvorsitzende erhält eine Aufwandsentschädigung in Höhe von 7,5 v.H. nach § 5 der Landesverordnung über Entschädigungen in kommunalen Ehrenämtern. Der zweite oder die zweite stellvertretende Ausschussvorsitzende erhält eine Aufwandsentschädigung in Höhe von 3,75 v.H. nach § 5 der Landesverordnung über Entschädigungen in kommunalen Ehrenämtern.

## § 7

**Kreiswehrführerin bzw. Kreiswehrführer, Kreisjägermeisterin bzw. Kreisjägermeister und Stellvertretende sowie Mitglieder des Jagdbeirates**

- (1) Die Kreiswehrführerin bzw. der Kreiswehrführer und die Stellvertretenden erhalten eine Aufwandsentschädigung als monatliche Pauschale. Sie beträgt für die Kreiswehrführerin bzw. den Kreiswehrführer 100 v. H. des Betrages nach § 2 Abs. 2 der Landesverordnung über die Entschädigung der Wehrführungen der freiwilligen Feuerwehren und ihrer Stellvertretungen. Für die Stellvertretenden beträgt sie die Hälfte des Betrages nach § 7 Abs. 1 Satz 2. Daneben erhalten die Kreiswehrführerin bzw. der Kreiswehrführer und die Stellvertretenden ein Kleidergeld in Form einer monatlichen Abnutzungs- und Reinigungspauschale in Höhe des Höchstbetrages nach § 3 der Landesverordnung über die Entschädigung der Wehrführungen der freiwilligen Feuerwehren.

- (2) Die Kreisjägermeisterin bzw. der Kreisjägermeister erhält eine Aufwandsentschädigung als monatliche Pauschale in Höhe von 100 v. H. des Betrages nach § 17 der Landesverordnung über Entschädigungen in kommunalen Ehrenämtern. Die Stellvertretenden erhalten eine Aufwandsentschädigung als monatliche Pauschale in Höhe von der Hälfte des Betrages nach § 7 Abs. 2 Satz 1.
- (3) Für die Mitglieder des Jagdbeirates gilt § 6 entsprechend.

## § 8

### Verdienstaufschlag- und Abwesenheitsentschädigung

- (1) Ehrenbeamtinnen und -beamten, ehrenamtlich tätigen Bürgerinnen und Bürgern, Kreistagsmitgliedern, den nicht dem Kreistag angehörenden Mitgliedern und stellvertretenden Mitgliedern von Ausschüssen ist der durch die Wahrnehmung des Ehrenamtes oder die ehrenamtliche Tätigkeit während der regelmäßigen Arbeitszeit entgangene Arbeitsverdienst aus unselbstständiger Arbeit auf Antrag in der nachgewiesenen Höhe gesondert zu ersetzen. Ferner ist der auf den entgangenen Arbeitsverdienst entfallende Arbeitgeberanteil zur Sozialversicherung zu erstatten, soweit dieser zu Lasten der oder des Entschädigungsberechtigten an den Sozialversicherungsträger abgeführt wird.
- Sind die in Satz 1 genannten Personen selbstständig, so erhalten sie für den durch die Wahrnehmung des Ehrenamtes oder die ehrenamtliche Tätigkeit während der regelmäßigen Arbeitszeit entstandenen Verdienstaufschlag auf Antrag eine Verdienstaufschlagentschädigung, deren Höhe je Stunde im Einzelfall auf der Grundlage des glaubhaft gemachten Verdienstaufschlags nach billigem Ermessen festgesetzt wird. Der Höchstbetrag der Verdienstaufschlagentschädigung je Stunde beträgt 160 v. H. des Betrages nach § 12 der Landesverordnung über Entschädigungen in kommunalen Ehrenämtern, höchstens jedoch für 3 Stunden pro Tag.
- (2) Personen nach Abs. 1 Satz 1, die einen Haushalt mit mindestens zwei Personen führen und nicht oder weniger als 20 Stunden je Woche erwerbstätig sind, erhalten für die durch das Ehrenamt oder die ehrenamtliche Tätigkeit bedingte Abwesenheit vom Haushalt während der regelmäßigen Hausarbeitszeit gesondert auf Antrag für jede volle Stunde der Abwesenheit eine Entschädigung.
- Der Stundensatz dieser Entschädigung beträgt 35 v. H. des Betrages nach § 12 der Landesverordnung über Entschädigungen in kommunalen Ehrenämtern. Auf Antrag sind statt einer Entschädigung nach Stundensätzen die angefallenen notwendigen Kosten für eine Vertretung im Haushalt zu ersetzen.
- (3) Personen nach Abs. 1 Satz 1 werden auf Antrag die nachgewiesenen Kosten einer durch die Wahrnehmung des Ehrenamtes oder die ehrenamtliche Tätigkeit erforderlichen entgeltlichen Betreuung von Kindern, die das 14. Lebensjahr noch nicht vollendet haben, oder pflegebedürftige Angehörige gesondert erstattet. Dies gilt nicht für Zeiträume, für die entgangener Arbeitsverdienst aus unselbstständiger Arbeit oder Verdienstaufschlagentschädigung nach Abs. 1 oder eine Entschädigung nach Abs. 2 gewährt wird.

## § 9

### Fahrtkosten

- (1) Personen nach § 8 Abs. 1 Satz 1 und Mitgliedern des Kreissenorenbeirates und des Kreisbehindertenbeirates ist für Dienstreisen Reisekostenvergütung nach den für Beamtinnen und Beamte des Landes geltenden Grundsätzen zu gewähren.
- (2) Die Fahrtkosten für Fahrten von der Hauptwohnung zum Sitzungsort und zurück sind gesondert zu erstatten. Die Höhe der Entschädigung richtet sich nach § 5 Abs. 2 Bundesreisekostengesetz.

Eine Einzelabrechnung ist möglich.

Kreistagsmitgliedern und den nicht dem Kreistag angehörenden Mitgliedern und stellvertretenden Mitgliedern von Ausschüssen (bürgerliche Mitglieder) können die Fahrtkosten von der Hauptwohnung zum Sitzungsort und zurück pauschaliert erstattet werden. Die Gewährung erfolgt auf Antrag als monatliche Pauschale bis zum Ende der Wahlperiode, jedoch maximal für drei Jahre. Dem Antrag ist eine Aufstellung der tatsächlich angefallenen Fahrtkilometer der letzten sechs Monate beizufügen. Die monatliche Pauschale beträgt ein Sechstel der sich aus dieser Aufstellung ergebenden Fahrtkosten.

- (3) Der Kreispräsidentin oder dem Kreispräsidenten und ihren oder seinen Vertreterinnen oder Vertretern, Ehrenbeamtinnen und Ehrenbeamten, ehrenamtlich tätigen Bürgerinnen und Bürgern und den Mitgliedern des Kreissenorenbeirates sowie den Mitgliedern des Kreisbehindertenbeirates sind die Fahrtkosten für Fahrten von der Hauptwohnung zum Sitzungsort und zurück auf Einzelantrag gesondert zu erstatten.
- (4) Personen nach § 8 Abs. 1 Satz 1, die den Kreis in Gremien vertreten, ist eine Entschädigung für Fahrten mit privateigenen Kraftfahrzeugen nach den Sätzen des § 5 Abs. 2 Bundesreisekostengesetz zu gewähren, sofern diese Tätigkeit mit Dienstreisen im Raum Schleswig-Holstein, Hamburg und Nordschleswig in Dänemark verbunden sind.

## § 10

### Inkrafttreten

Diese Entschädigungssatzung tritt am Tag nach ihrer Bekanntmachung in Kraft.

Rendsburg, 25.11.2021



Dr. Rolf-Oliver Schwemer  
Landrat

## **Satzung des Kreises Rendsburg-Eckernförde über die Entschädigung seiner Ehrenbeamtinnen und Ehrenbeamten und Kreistagsabgeordneten sowie der weiteren für ihn ehrenamtlich Tätigen (Entschädigungssatzung)**

*Aufgrund der §§ 4, 19 Abs. 1, 27 Abs. 3 der Kreisordnung für Schleswig-Holstein (KrO) in Verbindung mit § 24 Abs. 3 der Gemeindeordnung für Schleswig-Holstein (GO), aufgrund der Landesverordnung über Entschädigungen in kommunalen Ehrenämtern (EntschVO) und aufgrund der Landesverordnung über die Entschädigung der Wehrführungen der freiwilligen Feuerwehren und ihrer Stellvertretungen (EntschVOFF) wird nach Beschlussfassung durch den Kreistag des Kreises Rendsburg-Eckernförde vom 14.09.2020, mit der 1. Änderung nach Beschlussfassung durch den Kreistag am 15.11.2021, folgende Entschädigungssatzung erlassen:*

### **§ 1**

#### **Mitglieder des Kreistages**

- (1) Die Kreistagsmitglieder erhalten eine Aufwandsentschädigung, die als monatliche Pauschale für die Teilnahme an Sitzungen des Kreistages, der Ausschüsse, der Fraktionen und Teilfraktionen und an sonstigen Sitzungen gewährt wird.

Die monatliche Pauschale wird gewährt in Höhe von 60 v. H. der in § 2 Abs. 2 Ziff. 2 Buchst. a) der Landesverordnung über Entschädigungen in kommunalen Ehrenämtern genannten Beträge.

- (2) Die monatliche Pauschale wird neben den Aufwandsentschädigungen nach den §§ 2 bis 6 gewährt.

### **§ 2**

#### **Kreispräsidentin bzw. Kreispräsident, stellvertretende Kreispräsidenten**

- (1) Die Kreispräsidentin bzw. der Kreispräsident erhält eine Aufwandsentschädigung als monatliche Pauschale in Höhe von 90 v. H. des Betrages nach § 5 der Landesverordnung über Entschädigungen in kommunalen Ehrenämtern.
- (2) Die Stellvertreter der Kreispräsidentin bzw. des Kreispräsidenten erhalten eine Aufwandsentschädigung in Höhe von 15 v.H. nach § 5 der Landesverordnung über Entschädigungen in kommunalen Ehrenämtern.

### **§ 3**

#### **Mitglieder des Hauptausschusses**

- (1) Die Mitglieder des Hauptausschusses erhalten eine Aufwandsentschädigung als monatliche Pauschale in Höhe von 15 v. H. des Betrages nach § 5 der Landesverordnung über Entschädigungen in kommunalen Ehrenämtern.

- (2) Die Vorsitzende bzw. der Vorsitzende des Hauptausschusses erhält zusätzlich zu der Entschädigung nach § 3 Abs. 1 eine Aufwandsentschädigung als monatliche Pauschale in Höhe von 20 v. H. des Betrages nach § 5 der Landesverordnung über Entschädigungen in kommunalen Ehrenämtern.
- (3) Die monatliche Pauschale beträgt zusätzlich zu der Entschädigung nach § 3 Abs. 1 für die erste Stellvertreterin bzw. den ersten Stellvertreter 10 v. H. und für die zweite Stellvertreterin bzw. den zweiten Stellvertreter 5 v. H. des Betrages nach § 5 der Landesverordnung über Entschädigungen in kommunalen Ehrenämtern.
- (4) Die Stellvertretenden der Mitglieder des Hauptausschusses erhalten eine Aufwandsentschädigung als monatliche Pauschale in Höhe von 2 v.H. des Betrages nach § 5 der Landesverordnung über Entschädigungen in kommunalen Ehrenämtern.

#### **§ 4**

##### **Fraktionsvorsitzende, stellvertretende Fraktionsvorsitzende**

- (1) Die Vorsitzenden der Kreistagsfraktionen erhalten eine Aufwandsentschädigung als monatliche Pauschale in Höhe von 30 v. H. des Betrages nach § 5 der Landesverordnung über Entschädigungen in kommunalen Ehrenämtern. Sollte eine Fraktion mehrere Fraktionsvorsitzende benennen, wird die Aufwandsentschädigung nach Satz 1 durch die Anzahl der Fraktionsvorsitzenden geteilt und anteilig an die einzelnen Fraktionsvorsitzenden ausgezahlt.
- (2) Die Stellvertreter oder Stellvertreterinnen der Fraktionsvorsitzenden erhalten eine Aufwandsentschädigung als monatliche Pauschale. Sie beträgt für jede Fraktion 10 v.H. des Betrages nach § 5 der Landesverordnung über Entschädigungen in kommunalen Ehrenämtern.

#### **§ 5**

##### **Stellvertretende der Landrätin bzw. des Landrates**

- (1) Den Stellvertretenden der Landrätin oder des Landrats wird bei Verhinderung der Landrätin oder des Landrats für ihre besondere Tätigkeit als Vertretung eine Aufwandsentschädigung gewährt, deren Höhe von der Dauer der Vertretung abhängt. Die Aufwandsentschädigung beträgt für jeden Tag, an dem die Landrätin oder der Landrat vertreten wird,
  - a) im Urlaubs- oder Krankheitsfall der Landrätin oder des Landrats 5 v. H.,
  - b) bei dienstlicher Verhinderung der Landrätin oder des Landrats 2,5 v. H. und
  - c) bei sonstigem besonderen Tätigwerden 2,5 v. H. des Betrages nach § 5 der Landesverordnung über Entschädigungen in kommunalen Ehrenämtern.
- (2) Die Aufwandsentschädigung für die Stellvertretenden darf im Monat den Betrag von 50 v. H. des Betrages nach § 9 Abs. 3 der Landesverordnung über Entschädigungen in kommunalen Ehrenämtern nicht übersteigen.



## § 6

### Ausschussmitglieder

- (1) Ausschussmitglieder sowie stellvertretende Ausschussmitglieder, die nicht dem Kreistag angehören, erhalten eine Aufwandsentschädigung in Höhe des Betrages gemäß § 12 Abs. 1 der Landesverordnung über die Entschädigungen in kommunalen Ehrenämtern für jede Sitzung, an der sie teilgenommen haben.
- (2) Die Mitglieder des Kreissenorenbeirates erhalten für die Teilnahme an Sitzungen des Kreissenorenbeirates ein Sitzungsgeld in Höhe von 80 v. H. des Betrages nach § 12 der Landesverordnung über Entschädigungen in kommunalen Ehrenämtern. Dies gilt auch für die Teilnahme an Sitzungen des Kreistages und der Ausschüsse, soweit die Mitglieder vom Kreissenorenbeirat für die Teilnahme an der Sitzung benannt worden sind.
- (3) Die Mitglieder des Kreisbehindertenbeirates erhalten für die Teilnahme an Sitzungen des Kreisbehindertenbeirates ein Sitzungsgeld in Höhe von 80 v. H. des Betrages nach § 12 der Landesverordnung über Entschädigungen in kommunalen Ehrenämtern. Dies gilt auch für die Teilnahme an Sitzungen des Kreistages und der Ausschüsse, soweit die Mitglieder vom Kreisbehindertenbeirat für die Teilnahme an der Sitzung benannt worden sind.
- (4) Ausschussvorsitzende erhalten eine monatliche Pauschale in Höhe von 15 v.H. des Betrages nach § 5 der Landesverordnung über Entschädigung von kommunalen Ehrenämtern. Dies gilt nicht für die Vorsitzende bzw. den Vorsitzenden des Hauptausschusses.
- (5) Die stellvertretenden Ausschussvorsitzenden erhalten als Aufwandsentschädigung eine monatliche Pauschale. Der erste oder die erste stellvertretende Ausschussvorsitzende erhält eine Aufwandsentschädigung in Höhe von 7,5 v.H. nach § 5 der Landesverordnung über Entschädigungen in kommunalen Ehrenämtern. Der zweite oder die zweite stellvertretende Ausschussvorsitzende erhält eine Aufwandsentschädigung in Höhe von 3,75 v.H. nach § 5 der Landesverordnung über Entschädigungen in kommunalen Ehrenämtern.

## §7

### **Kreiswehrführerin bzw. Kreiswehrführer, Kreisjägermeisterin bzw. Kreisjägermeister und Stellvertretende sowie Mitglieder des Jagdbeirates**

- (1) Die Kreiswehrführerin bzw. der Kreiswehrführer und die Stellvertretenden erhalten eine Aufwandsentschädigung als monatliche Pauschale. Sie beträgt für die Kreiswehrführerin bzw. den Kreiswehrführer 100 v. H. des Betrages nach § 2 Abs. 2 der Landesverordnung über die Entschädigung der Wehrführungen der freiwilligen Feuerwehren und ihrer Stellvertretungen. Für die Stellvertretenden beträgt sie den Höchstsatz nach § 2 Abs. 4 der Landesverordnung über die Entschädigung der Wehrführungen der freiwilligen Feuerwehren und ihrer Stellvertretungen. Daneben erhalten die Kreiswehrführerin bzw. der Kreiswehrführer und die Stellvertretenden ein Kleidergeld in Form einer monatlichen Abnutzungs- und Reinigungspauschale in Höhe des Höchstbetrages nach § 3 der Landesverordnung über die Entschädi-

gung der Wehrführungen der freiwilligen Feuerwehren.

- (2) Die Kreisjägermeisterin bzw. der Kreisjägermeister erhält eine Aufwandsentschädigung als monatliche Pauschale in Höhe von 100 v. H. des Betrages nach § 17 der Landesverordnung über Entschädigungen in kommunalen Ehrenämtern. Die Stellvertretenden erhalten eine Aufwandsentschädigung als monatliche Pauschale in Höhe von der Hälfte des Betrages nach § 7 Abs. 2 Satz 1.
- (3) Für die Mitglieder des Jagdbeirates gilt § 6 entsprechend.

## **§ 8**

### **Verdienstauf- und Abwesenheitsentschädigung**

- (1) Ehrenbeamtinnen und -beamten, ehrenamtlich tätigen Bürgerinnen und Bürgern, Kreistagsmitgliedern, den nicht dem Kreistag angehörenden Mitgliedern und stellvertretenden Mitgliedern von Ausschüssen ist der durch die Wahrnehmung des Ehrenamtes oder die ehrenamtliche Tätigkeit während der regelmäßigen Arbeitszeit entgangene Arbeitsverdienst aus unselbstständiger Arbeit auf Antrag in der nachgewiesenen Höhe gesondert zu ersetzen. Ferner ist der auf den entgangenen Arbeitsverdienst entfallende Arbeitgeberanteil zur Sozialversicherung zu erstatten, soweit dieser zu Lasten der oder des Entschädigungsberechtigten an den Sozialversicherungsträger abgeführt wird.
- Sind die in Satz 1 genannten Personen selbstständig, so erhalten sie für den durch die Wahrnehmung des Ehrenamtes oder die ehrenamtliche Tätigkeit während der regelmäßigen Arbeitszeit entstandenen Verdienstaufschlag auf Antrag eine Verdienstaufschlagsentschädigung, deren Höhe je Stunde im Einzelfall auf der Grundlage des glaubhaft gemachten Verdienstaufschlages nach billigem Ermessen festgesetzt wird. Der Höchstbetrag der Verdienstaufschlagsentschädigung je Stunde beträgt 160 v. H. des Betrages nach § 12 der Landesverordnung über Entschädigungen in kommunalen Ehrenämtern, höchstens jedoch für 3 Stunden pro Tag.
- (2) Personen nach Abs. 1 Satz 1, die einen Haushalt mit mindestens zwei Personen führen und nicht oder weniger als 20 Stunden je Woche erwerbstätig sind, erhalten für die durch das Ehrenamt oder die ehrenamtliche Tätigkeit bedingte Abwesenheit vom Haushalt während der regelmäßigen Hausarbeitszeit gesondert auf Antrag für jede volle Stunde der Abwesenheit eine Entschädigung.
- Der Stundensatz dieser Entschädigung beträgt 35 v. H. des Betrages nach § 12 der Landesverordnung über Entschädigungen in kommunalen Ehrenämtern. Auf Antrag sind statt einer Entschädigung nach Stundensätzen die angefallenen notwendigen Kosten für eine Vertretung im Haushalt zu ersetzen.
- (3) Personen nach Abs. 1 Satz 1 werden auf Antrag die nachgewiesenen Kosten einer durch die Wahrnehmung des Ehrenamtes oder die ehrenamtliche Tätigkeit erforderlichen entgeltlichen Betreuung von Kindern, die das 14. Lebensjahr noch nicht vollendet haben, oder pflegebedürftige Angehörige gesondert erstattet. Dies gilt nicht für Zeiträume, für die entgangener Arbeitsverdienst aus unselbstständiger Arbeit oder Verdienstaufschlagsentschädigung nach Abs. 1 oder eine Entschädigung nach Abs. 2 gewährt wird.

## § 9

### Fahrtkosten

- (1) Personen nach § 8 Abs. 1 Satz 1 und Mitgliedern des Kreissenioresenbeirates und des Kreisbehindertenbeirates ist für Dienstreisen Reisekostenvergütung nach den für Beamtinnen und Beamte des Landes geltenden Grundsätzen zu gewähren.
- (2) Die Fahrtkosten für Fahrten von der Hauptwohnung zum Sitzungsort und zurück sind gesondert zu erstatten. Die Höhe der Entschädigung richtet sich nach § 5 Abs. 2 Bundesreisekostengesetz.

Eine Einzelabrechnung ist möglich.

Kreistagsmitgliedern und den nicht dem Kreistag angehörenden Mitgliedern und stellvertretenden Mitgliedern von Ausschüssen (bürgerliche Mitglieder) können die Fahrtkosten von der Hauptwohnung zum Sitzungsort und zurück pauschaliert erstattet werden. Die Gewährung erfolgt auf Antrag als monatliche Pauschale bis zum Ende der Wahlperiode, jedoch maximal für drei Jahre. Dem Antrag ist eine Aufstellung der tatsächlich angefallenen Fahrtkilometer der letzten sechs Monate beizufügen. Die monatliche Pauschale beträgt ein Sechstel der sich aus dieser Aufstellung ergebenden Fahrtkosten.

- (3) Der Kreispräsidentin oder dem Kreispräsidenten und ihren oder seinen Vertreterinnen oder Vertretern, Ehrenbeamtinnen und Ehrenbeamten, ehrenamtlich tätigen Bürgerinnen und Bürgern und den Mitgliedern des Kreissenioresenbeirates sowie den Mitgliedern des Kreisbehindertenbeirates sind die Fahrtkosten für Fahrten von der Hauptwohnung zum Sitzungsort und zurück auf Einzelantrag gesondert zu erstatten.
- (4) Personen nach § 8 Abs. 1 Satz 1, die den Kreis in Gremien vertreten, ist eine Entschädigung für Fahrten mit privateigenen Kraftfahrzeugen nach den Sätzen des § 5 Abs. 2 Bundesreisekostengesetz zu gewähren, sofern diese Tätigkeit mit Dienstreisen im Raum Schleswig-Holstein, Hamburg und Nordschleswig in Dänemark verbunden sind.

## § 10

### Inkrafttreten

Diese Entschädigungssatzung tritt am Tag nach ihrer Bekanntmachung in Kraft.

Rendsburg,

Dr. Rolf-Oliver Schwemer  
Landrat



**Kreis Rendsburg-Eckernförde**  
Der Landrat

<b>Mitteilungsvorlage</b>	Vorlage-Nr:	<b>VO/2022/260-001</b>
- öffentlich -	Datum:	02.03.2022
Fachdienst Kommunalaufsicht	Ansprechpartner/in:	Dr. Kruse, Martin
	Bearbeiter/in:	Schröder, Kjell
<b>Anpassung der Entschädigungssatzung zur Erhöhung der Aufwandsentschädigung des stellvertretenden Kreiswehrführers</b>		
vorgesehene Beratungsfolge:		
Datum	Gremium	Zuständigkeit
03.03.2022	Ältestenrat	Kenntnisnahme
14.03.2022	Kreistag des Kreises Rendsburg-Eckernförde	Kenntnisnahme

### 1. Begründung der Nichtöffentlichkeit:

entfällt

### 2. Sachverhalt:

Bezugnehmend auf die Vorlage VO/2022/260 wird erläutert, dass durch die vorgeschlagene Erhöhung der genannten Aufwandsentschädigung der Höchstsatz gemäß § 2 Abs. 4 EntschVOFF an die stellvertretende Kreiswehrführung gezahlt werden würde.

Der Hinweis des Gemeindeprüfungsamtes, die Gewährung einer zusätzlichen Telefonkostenpauschale durch den Kreisfeuerwehrverband zu überprüfen, wird aufgenommen. Diese Zahlung an die stellvertretende Kreiswehrführung wird nach der Erhöhung der Aufwandsentschädigung auf den Höchstsatz gemäß EntschVOFF rückwirkend zum 01.01.2022 eingestellt. Von der Entschädigungszahlung sollen nach Sinn und Zweck gerade auch die Telefonkosten abgedeckt werden.

### Relevanz für den Klimaschutz:

entfällt

### Finanzielle Auswirkungen:

s. VO/2022/260

### Anlage/n:

keine



**Kreis Rendsburg-Eckernförde**  
Der Landrat

<b>Beschlussvorlage öffentlich</b>	Vorlage-Nr: <b>VO/2022/231</b>
- öffentlich -	Datum: 28.01.2022
Fachdienst Kinder, Jugend, Sport	Ansprechpartner/in: Voerste, Thomas
	Bearbeiter/in: Röschmann, Marco
<b>Umsetzung einer Machbarkeitsstudie für Betreuungsmöglichkeiten von Kindern für die Angestellten des Kreises und den kreisangehörigen Gesellschaften</b>	
vorgesehene Beratungsfolge:	
Datum	Gremium
23.02.2022	Jugendhilfeausschuss
14.03.2022	Kreistag des Kreises Rendsburg-Eckernförde
	Zuständigkeit
	Beratung
	Entscheidung

### **Beschlussvorschlag:**

Der Jugendhilfeausschuss empfiehlt dem Kreistag,

1. dass im Rahmen der Machbarkeitsstudie für Betreuungsmöglichkeiten des Kreises und seiner kreisangehörigen Gesellschaften nur die Gesellschaften berücksichtigt werden, an denen der Kreis mit 100% Anteilen am Stammkapital beteiligt ist sowie deren Standorte im Kreisgebiet liegen und
2. dass die Aufgabenstellung an den externen Gutachter zur Durchführung der Machbarkeitsstudie gemäß der Beschreibung in der beigefügten Anlage 1 erfolgt.

### **1. Begründung der Nichtöffentlichkeit:** entfällt

### **2. Sachverhalt:**

Die Verwaltung wurde vom Kreistag beauftragt, eine Machbarkeitsstudie für Betreuungsmöglichkeiten von Kindern für die Angestellten des Kreises und der kreisangehörigen Gesellschaften, auch in Form eines Betriebskindergartens, zu veranlassen. Für einen Entwicklungsprozess zur Umsetzung der Machbarkeitsstudie wurde seitens der Verwaltung vorbereitend eine Zielrichtung erstellt, die sich mit den Kriterien für die einzubeziehenden Arbeitgeber sowie die konkrete Aufgabenstellung an den externen Gutachter zur Durchführung der Machbarkeitsstudie befasst. Insoweit wird auf die beigefügte Anlage 1 verwiesen.

Als weitere Anlage 2 wurde eine Übersicht über die kreisangehörigen Gesellschaften beigefügt. In der Übersicht werden die jeweiligen Gesellschaften mit Sitz, Anzahl der Mitarbeitenden und dem Anteil des Kreises am Stammkapital dargestellt.

Verwaltungsseitig wird vorgeschlagen, dass im Rahmen der Machbarkeitsstudie für

Betreuungsmöglichkeiten des Kreises und seiner kreisangehörigen Gesellschaften diejenigen Gesellschaften berücksichtigt werden, an denen der Kreis mit 100% Anteilen am Stammkapital beteiligt ist sowie deren Standorte im Kreisgebiet liegen. Für die Aufgabenstellung an den externen Gutachter für die Durchführung der Machbarkeitsstudie wird vorgeschlagen, dass diese die folgenden Punkte umfasst:

- Bedarfsanalyse
- Konzeptentwicklung/ Bewertung der Ergebnisse
- Wirtschaftlichkeitsbetrachtung
- Dokumentation der Ergebnisse/Abschlussbericht
- Vorstellung der Ergebnisse beim Auftraggeber und den Gremien des Kreises

Der Ausschuss wird um Festlegung der Kriterien für die einzubeziehenden Gesellschaften sowie die konkrete Aufgabenstellung an den externen Gutachter zur Durchführung der Machbarkeitsstudie für Betreuungsmöglichkeiten des Kreises und seiner kreisangehörigen Gesellschaften als Empfehlung für den Kreistag gebeten.

**Relevanz für den Klimaschutz:** entfällt

**Finanzielle Auswirkungen:** keine

**Anlage/n:**

- 1 – Aufgabenstellung Machbarkeitsstudie Betreuungsmöglichkeiten Kreis, u.a.
- 2 – Übersicht über die kreisangehörigen Gesellschaften



22.01.2022

Umsetzung einer Machbarkeitsstudie für Betreuungsmöglichkeiten von Kindern für die Angestellten des Kreises und den kreisangehörigen Gesellschaften

### Ausgangslage in Stichworten

- Die Verwaltung wurde vom Kreistag beauftragt, eine Machbarkeitsstudie für Betreuungsmöglichkeiten von Kindern für die Angestellten des Kreises und der kreisangehörigen Gesellschaften, auch in Form eines Betriebskindergartens, zu veranlassen.
- Dafür wurden 30.000 € in den Haushalt 2022 gemäß Beschluss des Kreistages vom 13.12.2021 eingestellt.
- Neben dem Kreis als Arbeitgeber sind die unterschiedlichen Belange der 18 kreisangehörigen Gesellschaften zu berücksichtigen. Auf die beige-fügte Übersicht in der beige-fügten Anlage 2 wird verwiesen.

### Zielrichtung für einen Entwicklungsprozess zur Umsetzung einer Machbarkeitsstudie für Betreuungsmöglichkeiten

Herausforderung	Ziel	Aufgabe
<p>Trotz des Ausbaus an öffentlicher Kinderbetreuung in den letzten Jahren ist das Angebot an Betreuungsplätzen in den Kommunen und Städten sehr unterschiedlich. Eine bedarfsgerechte, betrieblich unterstützte Kinderbetreuung könnte hier Vorteile für Unternehmen und Eltern gleichermaßen bringen.</p> <p>Gemäß der Beschlussfassung des Kreistages sind nicht nur die Betreuungsmöglichkeiten von Kindern der Mitarbeitenden des Kreises, sondern von allen kreisangehörigen Gesellschaften bei der Machbarkeitsstudie zu betrachten.</p> <p>Diese unterscheiden sich nicht nur in ihrer Anzahl der Mitarbeitenden, der Branchen- bzw. Dienstleistungsart, Anzahl und Lage der Standorte, sondern</p>	<p>Es liegen eindeutige Kriterien für die in die Machbarkeitsstudie einzubeziehenden Arbeitgeber vor.</p> <p><u>Hinweis:</u> Kriterien könnten zum Beispiel sein, dass alle Gesellschaften zu berücksichtigen sind, an denen der Kreis mit mehr als 50% oder mit 100% Anteilen am Stammkapital beteiligt ist und deren Standorte im Kreisgebiet liegen.</p>	<ul style="list-style-type: none"><li>• Beratung und Beschlussfassung des Jugendhilfeausschusses über die Festlegung von Kriterien für die zu berücksichtigenden kreisangehörigen Gesellschaften am 23.02.2022 als Empfehlung für den Kreistag</li><li>• Beratung und Beschlussfassung hierüber durch den Kreistag am 14.03.2022</li></ul>



<p>auch hinsichtlich der Beteiligungsanteile seitens des Kreises. Unklar ist, ob wirklich alle kreisangehörigen Gesellschaften in der Machbarkeitsstudie zu berücksichtigen sind oder dies nach noch zu bestimmenden Kriterien erfolgt.</p>		
<p>Ein eigener Betriebskindergarten kann für einen großen Arbeitgeber die beste Lösung sein, um seinen Beschäftigten die Vereinbarkeit von Familie und Beruf zu erleichtern. Für einen kleineren Arbeitgeber ist dagegen möglicherweise die Anstellung einer Tagespflegeperson oder der Erwerb von Belegplätzen sinnvoller. Aufgrund der unterschiedlichen Branchen für die in der Machbarkeitsstudie zu berücksichtigenden Arbeitgeber kommen unterschiedliche Modelle der Kinderbetreuung und somit unterschiedliche Zielsetzungen in Betracht. Durch die Schaffung von Betreuungsmöglichkeiten von Kinder der Angestellten des Kreises und der kreisangehörigen Gesellschaften soll die Attraktivität als Arbeitgeber sowie die Mitarbeiterbindung gesteigert werden. Zusätzlich können je nach Erwartungshaltung und Anforderungen seitens der jeweiligen Arbeitgeber weitere oder andere Zielsetzungen maßgebend sein.</p>	<p>Für jeden Arbeitgeber werden unter Berücksichtigung der dort geltenden besonderen Rahmenbedingungen geeignete, bedarfsgerechte und wirtschaftliche Lösungen geschaffen.</p>	<p>Die Aufgabenstellung an den externen Gutachter für die Durchführung der Machbarkeitsstudie umfasst folgende Punkte:</p> <ul style="list-style-type: none"><li>• Bedarfsanalyse</li><li>• Konzeptentwicklung/ Bewertung der Ergebnisse</li><li>• Wirtschaftlichkeitsbetrachtung</li><li>• Dokumentation der Ergebnisse/Abschlussbericht</li><li>• Vorstellung der Ergebnisse beim Auftraggeber und den Gremien des Kreises</li></ul>

## Übersicht über die kreisangehörigen Gesellschaften

Anlage 2

	Gesellschaft	Adresse	Anzahl Mitarbeiter	Stamm-	Anteil des Kreises am		Bemerkungen
				kapital in TEUR	Stammkapital in TEUR	%	
1	Imland GmbH	Lilienstraße 20 - 28 24768 Rendsburg	1.504	5.520,0	5.520,0	100,0	
2	Personal-Service GmbH	Schleswiger Str. 114 - 116 24340 Eckernförde	18	25,0	25,0	100,0	Tochtergesellschaft zu Ziffer 1
3	imland MVZ GmbH	Langebrückstraße 16 24340 Eckernförde	26	25,0	25,0	100,0	Tochtergesellschaft zu Ziffer 1
4	WFG Infrastruktur GmbH	Berliner Str. 2 24768 Rendsburg	15	3.000,0	2.884,8	96,16	
5	WFG GmbH & Co. KG	Berliner Str. 2 24768 Rendsburg	17			100,00	Tochtergesellschaft zu Ziffer 4
6	WFG Verwaltungsge-sellschaft mbH	Berliner Str. 2 24768 Rendsburg	0	25,0	25,0	100,0	Tochtergesellschaft zu Ziffer 4
7	Kiel Region GmbH	Neufeldtstraße 6 24118 Kiel	11	50,0	18,3	36,6	Tochtergesellschaft zu Ziffer 4
8	Rendsburg Port Authority GmbH	Albert-Betz-Straße 3 24783 Osterrönfeld	0	300,0	100,0	33,33	Tochtergesellschaft zu Ziffer 4
9	Abfallwirtschaft Rendsburg- Eckernförde GmbH	Borgstedtfelde 15 24794 Borgstedt	86	3.296,3	1.681,1	51,0	Tochtergesellschaft zu Ziffer 5
10	AWR BioEnergie GmbH	Borgstedtfelde 15 24794 Borgstedt	11	500,0	365,0	73,0	Tochtergesellschaft zu Ziffer 9
11	Rettungsdienst-Kooperation in Schleswig-Holstein (RKiSH) GmbH	Rungholtstraße 9 25746 Heide	1.132	125,0	25,0	20,0	
12	nordkolleg rendsburg GmbH	Am Gerhardshain 44, 24768 Rendsburg	51	151,0	61,0	40,4	
13	Schleswig-Holsteinische Landestheater und Sinfonieorchester GmbH	Hans-Heinrich-Beisenkötter- Platz 1 24768 Rendsburg	345	38,4	3,8	9,90	
14	HanseWerk AG	Schlesweg-HeinGas-Platz 1 25450 Quickborn	68	267.357,0	10.248,0	3,83	
15	Nahverkehrsverbund Schleswig- Holstein GmbH (NAH.SH GmbH).	Raiffeisenstraße 1 24103 Kiel	54	26,1	0,9	3,33	
16	Gesellschaft für die Organisation der Entsorgung von Sonderabfällen mbH (GOES), Kiel	Havelstraße 7 24539 Neumünster	16	300,0	5,1	1,68	
17	Familienhorizonte gGmbH	Am Stadtsee 9 24768 Rendsburg	63	100,0	21,0	21,0	
18	Klimaschutzagentur im Kreis Rendsburg-Eckernförde gGmbH	TÖZ, Marienthaler Straße 17 24340 Eckernförde	3	25,0	100,0	100,0	



**Kreis Rendsburg-Eckernförde**  
Der Landrat

<b>Beschlussvorlage öffentlich</b>	Vorlage-Nr:	<b>VO/2022/250</b>
- öffentlich -	Datum:	07.02.2022
Fachdienst Kinder, Jugend, Sport	Ansprechpartner/in:	Röschmann, Marco
	Bearbeiter/in:	Röschmann, Marco
<b>Kindertagesstättenbedarfsplan des Kreises Rendsburg-Eckernförde</b>		
vorgesehene Beratungsfolge:		
Datum	Gremium	Zuständigkeit
23.02.2022	Jugendhilfeausschuss	Beratung
14.03.2022	Kreistag des Kreises Rendsburg-Eckernförde	Entscheidung

**Beschlussvorschlag:** Der Jugendhilfeausschuss empfiehlt / der Kreistag beschließt, den Änderungen zum Kindertagesstättenbedarfsplan des Kreises zuzustimmen.

**1. Begründung der Nichtöffentlichkeit:** entfällt

## **2. Sachverhalt:**

Der Kindertagesstättenbedarfsplan (erster und zweiter Abschnitt) wird an die Vorgaben des KitaG des Landes sowie die kreisinternen Regelungen zur Bedarfsplanung angepasst. Der aktuelle Bedarfsplan des Kreises mit Stand vom 01.02.2022 erfolgte in Abstimmung mit den Gemeinden zum Kita-Halbjahr 2021/2022. Dieser wird dem Jugendhilfeausschuss und dem Kreistag vorgelegt. Die Weiterentwicklung des Angebotes erfolgt stetig.

**Relevanz für den Klimaschutz:**

**Finanzielle Auswirkungen:**

## **Anlage/n:**

- Bedarfsplan Erster Abschnitt
- Bedarfsplan Zweiter Abschnitt



## **Kreis Rendsburg-Eckernförde**

### **Bedarfsplan für Kindertagesstätten**



# **Bedarfsplan**

## **Erster Abschnitt**



Gemeinde:  
Amt:  
Kindergartenjahr:

**Achterwehr**  
Amt Achterwehr  
2021/2022

0-3 Jahre:	28
3-6,5 Jahre:	53
7-14 Jahre:	87

Nr.	Ortsteil/Straße	Gruppenart	Gruppengröße	Öffnungszeit		Öffnungszeit pro Woche	Förderzeitraum bis	Träger		Kita/Träger
				von	bis			komm.	frei	
E1	Achtern Diek 6	Kinderggrp	20	08:00	14:00	30	2023/2024	x		Gemeinde Achterwehr
E2	Achtern Diek 6	Kinderggrp	20	08:00	14:00	30	2023/2024	x		Gemeinde Achterwehr
K1	Achtern Diek 6	Krippe	10	08:00	14:00	30	2023/2024	x		Gemeinde Achterwehr
K2	Achtern Diek 6	Krippe	10	08:00	14:00	30	2023/2024	x		Gemeinde Achterwehr
R1	Achtern Diek 6	E/R altersgem.	15	07:00	08:00	5	2023/2024	x		Gemeinde Achterwehr
R2	Achtern Diek 6	E/R altersgem.	15	14:00	15:00	5	2023/2024	x		Gemeinde Achterwehr
R3	Achtern Diek 6	E/R altersgem.	15	14:00	15:00	5	2023/2024	x		Gemeinde Achterwehr
R4	Achtern Diek 6	E/R altersgem.	7	15:00	16:00	5	2023/2024	x		Gemeinde Achterwehr

TP			0
TP			0

	KiTa's	TP	gesamt	Kinder	Quote
U3	20	0	20	28	71,4%
Ü3	40	0	40	53	75,5%
SK	0	0	0	87	0,0%



Gemeinde:  
Amt:  
Kindergartenjahr:

**Bredenbek**  
Amt Achterwehr  
2021/2022

0-3 Jahre:	33
3-6,5 Jahre:	74
7-14 Jahre:	144

Nr.	Ortsteil/Straße	Gruppenart	Gruppengröße	Öffnungszeiten		Öffnungszeit pro Woche	Förderzeitraum bis	Träger		Kita/Träger
				von	bis			komm.	frei	
A1	Rolfshörner Weg 7	altersgem.	15	08:00	14:00	30	2023/2024		x	Johanniter Unfall Hilfe e.V.
A2	Rolfshörner Weg 7	altersgem.	15	08:00	14:00	30	2023/2024		x	Johanniter Unfall Hilfe e.V.
K1	Rolfshörner Weg 7	Krippe	10	08:00	14:00	30	2023/2024		x	Johanniter Unfall Hilfe e.V.
E1	Rolfshörner Weg 7	Kinderggrp	20	08:00	14:00	30	2023/2024		x	Johanniter Unfall Hilfe e.V.
E2	Rolfshörner Weg 7	Kinderggrp	15	08:00	14:00	30	2023/2024		x	Johanniter Unfall Hilfe e.V.
E4	Rolfshörner Weg 7	Natur	16	08:00	13:00	25	2023/2024		x	Johanniter Unfall Hilfe e.V.
R1	Rolfshörner Weg 7	E/R Kinderggrp.	10	07:00	08:00	5	2023/2024		x	Johanniter Unfall Hilfe e.V.
R2	Rolfshörner Weg 7	E/R altersgem.	15	07:00	08:00	5	2023/2024		x	Johanniter Unfall Hilfe e.V.
R3	Rolfshörner Weg 7	E/R altersgem.	15	14:00	16:30	12,5	2023/2024		x	Johanniter Unfall Hilfe e.V.
R4	Rolfshörner Weg 7	E/R Kinderggrp.	20	14:00	15:00	5	2023/2024		x	Johanniter Unfall Hilfe e.V.
E3	Rolfshörner Weg 7	Kinderggrp	10	08:00	14:00	30	2023/2024		x	Johanniter Unfall Hilfe e.V.
R5	Rolfshörner Weg 7	E/R Kinderggrp.	10	13:00	14:00	5	2023/2024		x	Johanniter Unfall Hilfe e.V.



Gemeinde:   
 Amt:   
 Kindergartenjahr:

**Bredenk**  
 Amt Achterwehr  
 2021/2022

0-3 Jahre:	33
3-6,5 Jahre:	74
7-14 Jahre:	144

Nr.	Ortsteil/Straße	Gruppenart	Gruppengröße	Öffnungszeit		Öffnungszeit pro Woche	Förderzeitraum bis	Träger		Kita/Träger
				von	bis			komm.	frei	
R6	Rolfshörner Weg 7	E/R Kinderggrp	10	15:00	16:00	5	2023/2024		x	Johanniter Unfall Hilfe e.V.
R7	Rolfshörner Weg 7	E/R Krippe	5	07:00	08:00	5	2023/2024		x	Johanniter Unfall Hilfe e.V.
R8	Rolfshörner Weg 7	E/R Krippe	5	14:00	15:00	5	2023/2024		x	Johanniter Unfall Hilfe e.V.

TP			
TP			

	KiTas	TP	gesamt	Kinder	Quote
U3	20	0	20	33	60,6%
Ü3	81	0	81	74	109,5%
SK	0	0	0	144	0,0%





Gemeinde:  
Amt:  
Kindergartenjahr:

Felde  
Amt Achterwehr  
2021/2022

0-3 Jahre:	48
3-6,5 Jahre:	86
7-14 Jahre:	170

Nr.	Ortsteil/Straße	Gruppenart	Gruppengröße	Öffnungszeiten		Öffnungszeit pro Woche	Förderzeitraum bis	Träger		Kita/Träger
				von	bis			komm.	frei	
A1	Raiffeisenstr. 2a	altersgem.	15	08:00	14:00	30	2023/2024	x		Gemeinde Felde
E1	Raiffeisenstr. 2a	Kinderggrp.	20	08:00	14:00	30	2023/2024	x		Gemeinde Felde
E2	Raiffeisenstr. 2a	Natur	16	08:00	14:00	30	2023/2024	x		Gemeinde Felde
E3	Raiffeisenstr. 2a	Natur	16	08:00	14:00	30	2023/2024	x		Gemeinde Felde
E4	Am Lärchenweg	Natur	16	08:00	14:00	30	2023/2024	x		Gemeinde Felde
K1	Raiffeisenstr. 2a	Krippe	10	08:00	14:00	30	2023/2024	x		Gemeinde Felde
K2	Raiffeisenstr. 2a	Krippe	10	08:00	14:00	30	2023/2024	x		Gemeinde Felde
K3	Raiffeisenstr. 2a	Krippe	10	08:00	14:00	30	2023/2024	x		Gemeinde Felde
R1	Raiffeisenstr. 2a	E/R Kinderggrp.	20	07:00	08:00	5	2023/2024	x		Gemeinde Felde
R2	Raiffeisenstr. 2a	E/R Krippe	10	07:00	08:00	5	2023/2024	x		Gemeinde Felde
R3	Raiffeisenstr. 2a	E/R Kinderggrp	20	14:00	15:00	5	2023/2024	x		Gemeinde Felde
R4	Raiffeisenstr. 2a	E/R altersgem.	7	14:00	15:00	5	2023/2024	x		Gemeinde Felde
R6	Raiffeisenstr. 2a	E/R Krippe	10	14:00	15:00	5	2023/2024	x		Gemeinde Felde
R8	Raiffeisenstr. 2a	E/R altersgem.	15	15:00	17:00	10	2023/2024	x		Gemeinde Felde

TP	Dorfstr. 6	Felde	5
----	------------	-------	---

	KiTa's	TP	gesamt	Kinder	Quote
U3	35	5	40	48	83,3%
Ü3	78		78	86	90,7%
SK	0	0	0	170	0,0%



Gemeinde:  
Amt:  
Kindergartenjahr:

**Melsdorf**  
Amt Achterwehr  
2021/2022

0-3 Jahre:	65
3-6,5 Jahre:	106
7-14 Jahre:	153

Nr.	Ortsteil/Straße	Gruppenart	Gruppengröße	Öffnungszeit		Öffnungszeit pro Woche	Förderzeitraum bis	Träger		Kita/Träger
				von	bis			komm.	frei	
K1	Karkkamp 4	Krippe	10	08:00	14:00	30	2023/2024	x		Gemeinde Melsorf
K2	Karkkamp 4	Krippe	10	08:00	15:00	35	2023/2024	x		Gemeinde Melsorf
E1	Karkkamp 17a	Kinderggrp	20	08:00	14:00	30	2023/2024	x		Gemeinde Melsorf
E2	Karkkamp 17a	Kinderggrp	15	08:00	14:00	30	2023/2024	x		Gemeinde Melsorf
E3	Karkkamp 17a	Natur	16	08:00	14:00	30	2023/2024	x		Gemeinde Melsorf
E4	Karkkamp 17a	Kinderggrp	20	08:00	14:00	30	2023/2024	x		Gemeinde Melsorf
A1	Karkkamp 17a	altersgem.	15	08:00	14:00	30	2023/2024	x		Gemeinde Melsorf
R1	Karkkamp 4	E/R Krippe	10	07:00	08:00	5	2023/2024	x		Gemeinde Melsorf
R2	Karkkamp 17a	E/R altersgem	15	07:00	08:00	5	2023/2024	x		Gemeinde Melsorf
R7	Karkkamp 17a	E/R Kinderggrp	15	14:00	16:00	10	2023/2024	x		Gemeinde Melsorf
R8	Karkkamp 17a	E/R Kinderggrp	20	14:00	16:00	10	2023/2024	x		Gemeinde Melsorf
<b>R10</b>	Karkkamp 4	E/R Krippe	10	14:00	16:00	10	2023/2024	x		Gemeinde Melsorf

TP	Am Ihrlberg 18a	Melsdorf	3
----	-----------------	----------	---

	KiTa's	TP	gesamt	Kinder	Quote
U3	25	3	28	65	43,1%
Ü3	81	0	81	106	76,4%
SK	0	0	0	153	0,0%



Gemeinde:  
Amt:  
Kindergartenjahr:

**Ottendorf**  
Amt Achterwehr  
2021/2022

0-3 Jahre:	62
3-6,5 Jahre:	58
7-14 Jahre:	77

Nr.	Ortsteil/Straße	Gruppenart	Gruppengröße	Öffnungszeiten		Öffnungszeit pro Woche	Förderzeitraum bis	Träger		Kita/Träger
				von	bis			komm.	frei	
A1	Dorfstr. 45a	altersgem.	15	07:30	13:00	27,5	2023/2024		x	Ev.-Luth. Kirchenkreis Altholstein
A2	Dorfstr. 45a	altersgem.	15	07:30	14:30	35	2023/2024		x	Ev.-Luth. Kirchenkreis Altholstein
E1	Dorfstr. 45a	Kinderggrp	20	07:30	16:00	42,5	2023/2024		x	Ev.-Luth. Kirchenkreis Altholstein
E2	Dorfstr. 45a	Natur	16	07:30	13:00	27,5	2023/2024		x	Ev.-Luth. Kirchenkreis Altholstein
R1	Dorfstr. 45a	E/R altersgem.	15	14:30	16:00	7,5	2023/2024		x	Ev.-Luth. Kirchenkreis Altholstein
R2	Dorfstr. 45a	E/R altersgem.	15	13:00	14:30	7,5	2023/2024		x	Ev.-Luth. Kirchenkreis Altholstein
R3	Dorfstr. 45a	E/R altersgem.	15	07:00	07:30	2,5	2023/2024		x	Ev.-Luth. Kirchenkreis Altholstein

ITP	Dorfstr. 73	Ottendorf	3
ITP	Dorfstr. 73	Ottendorf	5

**Bemerkung:**

	KiLas	TP	gesamt	Kinder	Quote
U3	10	8	18	62	29,0%
Ü3	56	0	56	58	96,6%
SK	0	0	0	77	0,0%



Gemeinde:  
Amt:  
Kindergartenjahr:

**Quarnbek**  
Amt Achterwehr  
2021/2022

0-3 Jahre:	62
3-6,5 Jahre:	73
7-14 Jahre:	149

Nr.	Ortsteil/Straße	Gruppenart	Gruppengröße	Öffnungszeit		Öffnungszeit pro Woche	Förderzeitraum bis	Träger		Kita/Träger
				von	bis			komm.	frei	
E1	Mönkbergseck 27	Kinderggrp	20	08:00	13:00	25	2023/2024	x		Gemeinde Quarnbek
E2	Mönkbergseck 27	Kinderggrp	20	08:00	13:00	25	2023/2024	x		Gemeinde Quarnbek
E3	Mönkbergseck 27	Natur	16	08:00	13:00	25	2023/2024	x		Gemeinde Quarnbek
K1	Mönkbergseck 27	Krippe	10	08:00	15:00	35	2023/2024	x		Gemeinde Quarnbek
K2	Mönkbergseck 27	Krippe	10	08:00	15:00	35	2023/2024	x		Gemeinde Quarnbek
R1	Mönkbergseck 27	E/R Krippe	10	07:00	08:00	5	2023/2024	x		Gemeinde Quarnbek
R2	Mönkbergseck 27	E/R Kinderggrp	20	07:00	08:00	5	2023/2024	x		Gemeinde Quarnbek
R3	Mönkbergseck 27	E/R Kinderggrp	20	13:00	15:00	10	2023/2024	x		Gemeinde Quarnbek
R4	Mönkbergseck 27	E/R Kinderggrp.	20	13:00	15:00	10	2023/2024	x		Gemeinde Quarnbek
R5	Mönkbergseck 27	E/R altersgem.	15	15:00	16:00	5	2023/2024	x		Gemeinde Quarnbek

TP			
TP			

	KiTa's	TP	gesamt	Kinder	Quote
U3	20	0	20	62	32,3%
Ü3	56	0	56	73	76,7%
SK	0	0	0	149	0,0%



Gemeinde:  
Amt:  
Kindergartenjahr:

**Westensee**  
Amt Achterwehr  
2021/2022

0-3 Jahre:	46
3-6,5 Jahre:	65
7-14 Jahre:	118

Nr.	Ortsteil/Straße	Gruppenart	Gruppengröße	Öffnungszeiten		Öffnungszeit pro Woche	Schließzeiten: 20 Tage			
				von	bis		Förderzeitraum bis	Träger		Kita/Träger
								komm.	frei	
A1	Dorfstr. 1	altersgem.	15	08:00	14:00	30	2023/2024		x	Ev.-Luth. Kirchenkreis Altholstein
A2	Dorfstr. 1	altersgem.	15	08:00	14:00	30	2023/2024			Ev.-Luth. Kirchenkreis Altholstein
K1	Schulweg 7	Krippe	10	08:00	14:00	30	2023/2024		x	Ev.-Luth. Kirchenkreis Altholstein
E1	Dorfstr. 1	Kinderggrp.	20	08:00	14:00	30	2023/2024		x	Ev.-Luth. Kirchenkreis Altholstein
E2	Dorfstr. 1	Kinderggrp.	20	08:00	15:00	35	2023/2024		x	Ev.-Luth. Kirchenkreis Altholstein
E3	Dorfstr. 1	Natur	16	08:00	12:00	20	2023/2024		x	Ev.-Luth. Kirchenkreis Altholstein
R1	Dorfstr. 1	E/R altersgem.	15	14:00	15:00	5	2023/2024		x	Ev.-Luth. Kirchenkreis Altholstein
R2	Dorfstr. 1	E/R altersgem.	15	07:00	08:00	5	2023/2024		x	Ev.-Luth. Kirchenkreis Altholstein
R3	Dorfstr. 1	E/R altersgem.	7	14:00	15:00	5	2023/2024		x	Ev.-Luth. Kirchenkreis Altholstein
R4	Dorfstr. 1	E/R altersgem.	7	15:00	16:00	5	2023/2024		x	Ev.-Luth. Kirchenkreis Altholstein
R5	Dorfstr. 1	E/R altersgem.	15	07:30	08:00	2,5	2023/2024		x	Ev.-Luth. Kirchenkreis Altholstein

TP			
----	--	--	--

**Bemerkung:**

	KiTa's	TP	gesamt	Kinder	Quote
U3	20	0	20	46	43,5%
Ü3	76	0	76	65	116,9%
SK	0	0	0	118	0,0%



Gemeinde:  
Amt:  
Kindergartenjahr:

**Bordesholm**  
Amt Bordesholm  
2021/2022

0-3 Jahre:	182
3-6,5 Jahre:	258
7-14 Jahre:	373

Nr.	Ortsteil/Straße	Gruppenart	Gruppengröße	Öffnungszeiten		Öffnungszeit pro Woche	Förderzeitraum bis	Träger		Kita/Träger
				von	bis			komm.	frei	
A1	Birkenweg 25	altersgem.	15	07:30	15:00	37,5	2023/2024	x		Gemeinde Bordesholm
E1	Birkenweg 25	Kinderggrp	20	08:00	14:00	30	2023/2024	x		Gemeinde Bordesholm
E2	Birkenweg 25	Kinderggrp	20	08:00	14:00	30	2023/2024	x		Gemeinde Bordesholm
E3	Birkenweg 25	Natur	16	08:00	13:00	25	2023/2024	x		Gemeinde Bordesholm
K1	Birkenweg 25	Krippe	10	07:30	15:00	37,5	2023/2024	x		Gemeinde Bordesholm
R1	Birkenweg 25	E/R Kinderggrp.	15	07:00	08:00	5	2023/2024	x		Gemeinde Bordesholm
R2	Birkenweg 25	E/R Kinderggrp.	20	14:00	15:00	5	2023/2024	x		Gemeinde Bordesholm
R3	Birkenweg 25	E/R Kinderggrp.	20	15:00	16:00	5	2023/2024	x		Gemeinde Bordesholm
R16	Birkenweg 25	E/R Kinderggrp.	10	14:00	15:00	5	2023/2024	x		Gemeinde Bordesholm
E4	Möhlenkamp 26b	Kinderggrp	20	08:00	14:00	30	2023/2024	x		Gemeinde Bordesholm
E5	Möhlenkamp 26b	Kinderggrp	20	08:00	14:00	30	2023/2024	x		Gemeinde Bordesholm
E6	Möhlenkamp 26b	Kinderggrp	20	08:00	13:00	25	2023/2024	x		Gemeinde Bordesholm
E7	Möhlenkamp 26b	Natur	16	08:00	16:00	40	2023/2024	x		Gemeinde Bordesholm
K2	Möhlenkamp 26b	Krippe	10	08:00	15:00	35	2023/2024	x		Gemeinde Bordesholm
K3	Möhlenkamp 26b	Krippe	10	08:00	15:00	35	2023/2024	x		Gemeinde Bordesholm
R4	Möhlenkamp 26b	E/R Kinderggrp.	15	07:00	08:00	5	2023/2024	x		Gemeinde Bordesholm
R5	Möhlenkamp 26b	E/R Kinderggrp.	20	14:00	15:00	5	2023/2024	x		Gemeinde Bordesholm
R6	Möhlenkamp 26b	E/R Kinderggrp.	10	14:00	15:00	5	2023/2024	x		Gemeinde Bordesholm
R7	Möhlenkamp 26b	E/R Kinderggrp.	20	15:00	16:00	5	2023/2024	x		Gemeinde Bordesholm
R8	Möhlenkamp 26b	E/R Krippe	5	07:30	08:00	2,5	2023/2024	x		Gemeinde Bordesholm



Gemeinde:

Amt:

Kindergartenjahr:

**Bordesholm**

Amt Bordesholm

**2021/2022**

0-3 Jahre: 182

3-6,5 Jahre: 258

7-14 Jahre: 373

Nr.	Ortsteil/Straße	Gruppenart	Gruppengröße	Öffnungszeiten		Öffnungszeit pro Woche	Förderzeitraum bis	Träger		Kita/Träger
				von	bis			komm.	frei	
E8	Bahnhofstr. 60	Kinderggrp	20	08:00	14:00	30	2023/2024		x	Ev.-Luth. Kirchengemeinde Bordesholm
E9	Bahnhofstr. 60	Kinderggrp	20	08:00	14:00	30	2023/2024		x	Ev.-Luth. Kirchengemeinde Bordesholm
K4	Bahnhofstr. 60	Krippe	10	08:00	15:00	35	2023/2024		x	Ev.-Luth. Kirchengemeinde Bordesholm
I1	Bahnhofstr. 60	integr. Grp	15	08:00	14:00	30	2023/2024		x	Ev.-Luth. Kirchengemeinde Bordesholm
R9	Bahnhofstr. 60	E/R Kinderggrp.	20	07:30	08:00	2,5	2023/2024		x	Ev.-Luth. Kirchengemeinde Bordesholm
R10	Bahnhofstr. 60	E/R Kinderggrp.	20	14:00	15:00	5	2023/2024		x	Ev.-Luth. Kirchengemeinde Bordesholm
R11	Bahnhofstr. 60	E/R Kinderggrp.	15	15:00	16:00	5	2023/2024		x	Ev.-Luth. Kirchengemeinde Bordesholm
R12	Bahnhofstr. 60	E/R Krippe	5	07:30	08:00	2,5	2023/2024		x	Ev.-Luth. Kirchengemeinde Bordesholm
E10	Lindenplatz 18	Kinderggrp	15	07:30	15:00	37,5	2023/2024		x	Die kleinen Früchtchen e.V.
A2	Wildhofstr.23	altersgem.	15	08:30	15:00	32,5	2023/2024		x	Kindergruppe im Bürgerhaus e.V.
A3	Wildhofstr.23	altersgem.	15	08:30	15:00	32,5	2023/2024		x	Kindergruppe im Bürgerhaus e.V.
R13	Wildhofstr.23	E/R altersgem.	15	07:30	08:30	5	2023/2024		x	Kindergruppe im Bürgerhaus e.V.
E11	Eidersteder Str. 22	Kinderggrp	20	08:00	15:00	35	2023/2024	x		Gemeinde Bordesholm
A4	Eidersteder Str. 22	altersgem.	15	08:00	15:00	35	2023/2024	x		Gemeinde Bordesholm
K5	Eidersteder Str. 22	Krippe	10	08:00	15:00	35	2023/2024	x		Gemeinde Bordesholm
K6	Eidersteder Str. 22	Krippe	10	08:00	15:00	35	2023/2024	x		Gemeinde Bordesholm
R14	Eidersteder Str. 22	E/R altersgem.	15	07:00	08:00	5	2023/2024	x		Gemeinde Bordesholm
R15	Eidersteder Str. 22	E/R Kinderggrp.	15	15:00	16:00	5	2023/2024	x		Gemeinde Bordesholm



Gemeinde:

Amt:

Kindergartenjahr:

**Bordesholm**

Amt Bordesholm

**2021/2022**

0-3 Jahre:	182
3-6,5 Jahre:	258
7-14 Jahre:	373

Nr.	Ortsteil/Straße	Gruppenart	Gruppengröße	Öffnungszeit		Öffnungszeit pro Woche	Förderzeitraum bis	Träger		Kita/Träger
				von	bis			komm.	frei	

TP	Friedrich-Heyn-Str. 8a	Bordesholm	5
TP	Eiderkamspredder 5	Bordesholm	5
TP	Langenheisch 7	Bordesholm	5
TP	Eiderkampsweg 2a	Bordesholm	5
TP	Finnenredder 50	Bordesholm	5
TP	Oelendiek 6	Bordesholm	5

**Bemerkung:**

KiTa Birkenweg: flex. Rdztangeb. 16 - 17 Uhr

KiTa Möhlenkamp: flex. Rdztangeb. 16 - 17 Uhr

KiTa am See: flex. Rdztangeb. 16 - 17 Uhr

	KiTa	TP	gesamt	Kinder	Quote
U3	80	30	110	182	60,4%
Ü3	262	0	262	258	101,6%
SK	0	0	0	373	0,0%





Gemeinde:  
Amt:  
Kindergartenjahr:

**Brügge**  
Amt Bordesholm  
2021/2022

0-3 Jahre:	45
3-6,5 Jahre:	56
7-14 Jahre:	80

Nr.	Ortsteil/Straße	Gruppenart	Gruppengröße	Öffnungszeit		Öffnungszeit pro Woche	Förderzeitraum bis	Träger		Kita/Träger
				von	bis			komm.	frei	
A1	Oberdorf 17a	altersgem.	15	08:00	15:00	35	2023/2024	x		Gemeinde Brügge
E1	Oberdorf 17a	Kinderggrp	20	08:00	14:00	30	2023/2024	x		Gemeinde Brügge
E2	Oberdorf 17a	Kinderggrp	20	08:00	14:00	30	2023/2024	x		Gemeinde Brügge
R1	Oberdorf 17a	E/R altersgem.	15	07:15	08:00	3,75	2023/2024	x		Gemeinde Brügge
R2	Oberdorf 17a	E/R Kinderggrp.	20	14:00	15:00	5	2023/2024	x		Gemeinde Brügge
R3	Oberdorf 17a	E/R Kinderggrp.	10	15:00	16:00	5	2023/2024	x		Gemeinde Brügge
E3	Dorfstr. 6-8	Kinderggrp	20	07:30	14:00	32,5	2023/2024		x	St. Johannis Kirchengemeinde

TP	Reichsbund- siedlung 4	Brügge	5
TP	Oberdorf 12	Brügge	5

	KiTa's	TP	gesamt	Kinder	Quote
U3	5	10	15	45	33,3%
Ü3	70	0	70	56	125,0%
SK	0	0	0	80	0,0%



Gemeinde:  
Amt:  
Kindergartenjahr:

Groß Buchwald  
Amt Bordesholm  
2021/2022

0-3 Jahre:	14
3-6,5 Jahre:	10
7-14 Jahre:	16

Nr.	Ortsteil/Straße	Gruppenart	Gruppengröße	Öffnungszeit		Öffnungszeit pro Woche	Förderzeitraum bis	Träger		Kita/Träger
				von	bis			komm.	frei	

TP	Wischhof 3a	Groß Buchwald	5
----	-------------	---------------	---

	KiTa's	TP	gesamt	Kinder	Quote
U3	0	5	5	14	35,7%
Ü3	0	0	0	10	0,0%
SK	0	0	0	16	0,0%



Gemeinde:  
Amt:  
Kindergartenjahr:

**Mühbrook**  
Amt Bordesholm  
2021/2022

0-3 Jahre:	10
3-6,5 Jahre:	17
7-14 Jahre:	31

Nr.	Ortsteil/Straße	Gruppenart	Gruppengröße	Öffnungszeit		Öffnungszeit pro Woche	Förderzeitraum bis	Träger		Kita/Träger
				von	bis			komm.	frei	
A1	Dorfstr. 36	altersgem.	15	08:00	13:00	25	2023/2024	x		Gemeinde Mühbrook
E1	Dorfstr. 36	Natur	16	08:00	13:00	25	2023/2024	x		Gemeinde Mühbrook
R1	Dorfstr. 36	E/R altersgem.	15	07:00	08:00	5	2023/2024	x		Gemeinde Mühbrook
R2	Dorfstr. 36	E/R altersgem.	15	13:00	15:00	10	2023/2024	x		Gemeinde Mühbrook

ITP			
ITP			

	KiTa's	TP	gesamt	Kinder	Quote
U3	5	0	5	10	50,0%
Ü3	26	0	26	17	152,9%
SK	0	0	0	31	0,0%



Gemeinde:  
Amt:  
Kindergartenjahr:

**Reesdorf**  
Amt Bordesholm  
2021/2022

0-3 Jahre:	4
3-6,5 Jahre:	7
7-14 Jahre:	16

Nr.	Ortsteil/Straße	Gruppenart	Gruppengröße	Öffnungszeit		Öffnungszeit pro Woche	Förderzeitraum bis	Träger		Kita/Träger
				von	bis			komm.	frei	

TP	Dorfstr. 7	Reesdorf	5
----	------------	----------	---

	KiLas	TP	gesamt	Kinder	Quote
U3	0	5	5	4	125,0%
Ü3	0	0	0	7	0,0%
SK	0	0	0	16	0,0%



Gemeinde:  
Amt:  
Kindergartenjahr:

**Schönbek**  
Amt Bordesholm  
2021/2022

0-3 Jahre:	6
3-6,5 Jahre:	9
7-14 Jahre:	15

Nr.	Ortsteil/Straße	Gruppenart	Gruppengröße	Öffnungszeiten		Öffnungszeit pro Woche	Förderzeitraum bis	Träger		Kita/Träger
				von	bis			komm.	frei	

TP	Dorfstr. 5a	Schönbek	5
----	-------------	----------	---

	KiLas	TP	gesamt	Kinder	Quote
U3	0	5	5	6	83,3%
Ü3	0	0	0	9	0,0%
SK	0	0	0	15	0,0%



Gemeinde:  
Amt:  
Kindergartenjahr:

**Wattenbek**  
Amt Bordesholm  
2021/2022

0-3 Jahre:	83
3-6,5 Jahre:	115
7-14 Jahre:	215

Nr.	Ortsteil/Straße	Gruppenart	Gruppengröße	Öffnungszeiten		Öffnungszeit pro Woche	Förderzeitraum bis	Träger		Kita/Träger
				von	bis			komm.	frei	
E1	Schulstr. 8	Kinderggrp	20	08:00	15:00	35	2023/2024	x		Gemeinde Wattenbek
E2	Schulstr. 8	Kinderggrp	20	08:00	15:00	35	2023/2024	x		Gemeinde Wattenbek
E3	Rosenstr. 30	Kinderggrp	20	08:00	15:00	35	2023/2024	x		Gemeinde Wattenbek
E4	Rosenstr. 30	Kinderggrp	20	08:00	15:00	35	2023/2024	x		Gemeinde Wattenbek
E5	Rosenstr. 30	Kinderggrp	20	08:00	15:00	35	2023/2024	x		Gemeinde Wattenbek
K1	Rosenstr. 30	Krippe	10	08:00	15:00	35	2023/2024	x		Gemeinde Wattenbek
K2	Rosenstr. 30	Krippe	10	08:00	15:00	35	2023/2024	x		Gemeinde Wattenbek
K3	Rosenstr. 30	Krippe	10	08:00	15:00	35	2023/2024	x		Gemeinde Wattenbek
R1	Rosenstr. 30	E/R altersgem.	15	07:00	08:00	5	2023/2024	x		Gemeinde Wattenbek
R2	Rosenstr. 30	E/R altersgem.	15	07:30	08:00	2,5	2023/2024	x		Gemeinde Wattenbek
R3	Rosenstr. 30	E/R altersgem.	15	15:00	16:00	5	2023/2024	x		Gemeinde Wattenbek

TP			
----	--	--	--

	KiTa's	TP	gesamt	Kinder	Quote
U3	30	0	30	83	36,1%
Ü3	100	0	100	115	87,0%
SK	0	0	0	215	0,0%



Gemeinde:  
Amt:  
Kindergartenjahr:

**Dänischenhagen**  
Amt Dänischenhagen  
2021/2022

0-3 Jahre:	86
3-6,5 Jahre:	114
7-14 Jahre:	363

Nr.	Ortsteil/Straße	Gruppenart	Gruppengröße	Öffnungszeiten		Öffnungszeit pro Woche	Förderzeitraum bis	Träger		Kita/Träger
				von	bis			komm.	frei	
E1	Schulstraße 48	Kinderggrp	20	08:00	14:00	30	2023/2024		x	DRK Ortsverein Dänischenhagen
E2	Schulstraße 48	Kinderggrp	20	08:00	14:00	30	2023/2024		x	DRK Ortsverein Dänischenhagen
E3	Schulstraße 48	Kinderggrp	20	08:00	15:00	35	2023/2024		x	DRK Ortsverein Dänischenhagen
E4	Schulstraße 48	Kinderggrp	20	08:00	15:00	35	2023/2024		x	DRK Ortsverein Dänischenhagen
K1	Schulstraße 48	Krippe	10	08:00	15:00	35	2023/2024		x	DRK Ortsverein Dänischenhagen
R1	Schulstraße 48	E/R altersgem.	15	07:00	08:00	5	2023/2024		x	DRK Ortsverein Dänischenhagen
R2	Schulstraße 48	E/R Kinderggrp.	10	07:00	08:00	5	2023/2024		x	DRK Ortsverein Dänischenhagen
R3	Schulstraße 48	E/R altersgem.	15	15:00	16:00	5	2023/2024		x	DRK Ortsverein Dänischenhagen
R6	Schulstraße 48	E/R Kinderggrp.	10	15:00	16:00	5	2023/2024		x	DRK Ortsverein Dänischenhagen
E5	Kirchenstraße 3	Kinderggrp	20	08:00	14:00	30	2023/2024		x	Zentrum für Kirchliche Dienste Rendsburg
A1	Kirchenstraße 3	altersgem.	15	08:00	14:00	30	2023/2024		x	Zentrum für Kirchliche Dienste Rendsburg
K2	Kirchenstraße 3	Krippe	10	08:00	14:00	30	2023/2024		x	Zentrum für Kirchliche Dienste Rendsburg
R4	Kirchenstraße 3	E/R altersgem.	15	07:00	08:00	5	2023/2024		x	Zentrum für Kirchliche Dienste Rendsburg
R6	Kirchenstraße 3	E/R altersgem.	15	14:00	16:00	10	2023/2024		x	Zentrum für Kirchliche Dienste Rendsburg
K3	Schulstraße 48a	Krippe	10	08:00	14:00	30	2023/2024		x	Brücke Rendsburg-Eckernförde e.V.
K4	Schulstraße 48a	Krippe	10	08:00	15:00	35	2023/2024		x	Brücke Rendsburg-Eckernförde e.V.
K5	Schulstraße 48a	Krippe	5	08:00	16:00	40	2023/2024		x	Brücke Rendsburg-Eckernförde e.V.
R5	Schulstraße 48a	E/R Krippe	10	07:30	08:00	2,5	2023/2024		x	Brücke Rendsburg-Eckernförde e.V.



Gemeinde:  
Amt:  
Kindergartenjahr:

**Dänischenhagen**  
Amt Dänischenhagen  
2021/2022

0-3 Jahre:	86
3-6,5 Jahre:	114
7-14 Jahre:	363

Nr.	Ortsteil/Straße	Gruppenart	Gruppengröße	Öffnungszeit		Öffnungszeit pro Woche	Förderzeitraum bis	Träger		Kita/Träger
				von	bis			komm.	frei	

ITP			
TP			

	KiTa's	TP	gesamt	Kinder	Quote
U3	50	0	50	86	58,1%
Ü3	110	0	110	114	96,5%
SK	0	0	0	363	0,0%





Gemeinde:  
Amt:  
Kindergartenjahr:

Schwedeneck, Noer  
Amt Dänischenhagen  
2021/2022

0-3 Jahre:	88
3-6,5 Jahre:	119
7-14 Jahre:	268

Nr.	Ortsteil/Straße	Gruppenart	Gruppengröße	Öffnungszeiten		Öffnungszeit pro Woche	Förderzeitraum bis	Träger		Kita/Träger
				von	bis			komm.	frei	
E1	An der Schule 9a	Kinderggrp	20	08:00	14:00	30	2023/2024		x	DRK Kreisverband Rendsburg-Eckernförde
E2	An der Schule 9a	Kinderggrp	20	08:00	14:00	30	2023/2024		x	DRK Kreisverband Rendsburg-Eckernförde
K1	An der Schule 9a	Krippe	10	08:00	14:00	30	2023/2024		x	DRK Kreisverband Rendsburg-Eckernförde
R1	An der Schule 9a	E/R Kinderggrp.	20	07:00	08:00	5	2023/2024		x	DRK Kreisverband Rendsburg-Eckernförde
R2	An der Schule 9a	E/R Krippe	10	07:00	08:00	5	2023/2024		x	DRK Kreisverband Rendsburg-Eckernförde
R3	An der Schule 9a	E/R Kinderggrp.	20	14:00	15:00	5	2023/2024		x	DRK Kreisverband Rendsburg-Eckernförde
R4	An der Schule 9a	E/R Krippe	10	14:00	15:00	5	2023/2024		x	DRK Kreisverband Rendsburg-Eckernförde
E3	Jägersberg 1a	Kinderggrp	20	07:00	15:00	40	2023/2024		x	Elterninitiative Schwedeneck e.V.
E4	Jägersberg 1a	Kinderggrp	20	07:00	16:00	45	2023/2024		x	Elterninitiative Schwedeneck e.V.
K2	Jägersberg 1a	Krippe	10	07:00	16:00	45	2023/2024		x	Elterninitiative Schwedeneck e.V.
K4	Jägersberg 1a	Krippe	10	07:00	15:00	40	2023/2024		x	Elterninitiative Schwedeneck e.V.
E5	Kirchstr. 13	Kinderggrp	20	07:30	13:30	30	2023/2024		x	Zentrum für Kirchliche Dienste Rendsburg
K3	Kirchstr. 13	Krippe	10	07:30	13:30	30	2023/2024		x	Zentrum für Kirchliche Dienste Rendsburg
R5	Kirchstr. 13	E/R altersgem.	15	07:00	07:30	2,5	2023/2024		x	Zentrum für Kirchliche Dienste Rendsburg
R6	Kirchstr. 13	E/R altersgem.	15	13:30	15:00	7,5	2023/2024		x	Zentrum für Kirchliche Dienste Rendsburg



Gemeinde:  
Amt:  
Kindergartenjahr:

Schwedeneck, Noer  
Amt Dänischenhagen  
2021/2022

0-3 Jahre:	88
3-6,5 Jahre:	119
7-14 Jahre:	268

Nr.	Ortsteil/Straße	Gruppenart	Gruppengröße	Öffnungszeit		Öffnungszeit pro Woche	Förderzeitraum bis	Träger		Kita/Träger
				von	bis			komm.	frei	

TP	An der Steilküste	Noer	5
TP	Kirchstr. 23	Schwedeneck	5

**Bemerkung:**  
R3 und R4 nur von montags bis donnerstags

	KiTa's	TP	gesamt	Kinder	Quote
U3	40	10	50	88	56,8%
Ü3	100	0	100	119	84,0%
SK	0	0	0	268	0,0%



Gemeinde:  
Amt:  
Kindergartenjahr:

**Strande**  
Amt Dänischenhagen  
2021/2022

0-3 Jahre:	29
3-6,5 Jahre:	52
7-14 Jahre:	129

Nr.	Ortsteil/Straße	Gruppenart	Gruppengröße	Öffnungszeit		Öffnungszeit pro Woche	Förderzeitraum bis	Träger		Kita/Träger
				von	bis			komm.	frei	
E1	Am Mühlenteich 1a	Kinderggrp	20	08:00	14:00	30	2023/2024		x	Brücke Rendsburg-Eckernförde e.V.
E2	Am Mühlenteich 1a	Kinderggrp	20	08:00	14:00	30	2023/2024		x	Brücke Rendsburg-Eckernförde e.V.
E3	Am Mühlenteich 1a	Natur	16	08:00	14:00	30	2023/2024		x	Brücke Rendsburg-Eckernförde e.V.
R1	Am Mühlenteich 1a	E/R Kinderggrp	20	07:30	08:00	2,5	2023/2024		x	Brücke Rendsburg-Eckernförde e.V.
R2	Am Mühlenteich 1a	E/R Kinderggrp	20	14:00	16:00	10	2023/2024		X	Brücke Rendsburg-Eckernförde e.V.

TP			
----	--	--	--

	KiTa's	TP	gesamt	Kinder	Quote
U3	0	0	0	29	0,0%
Ü3	56	0	56	52	107,7%
SK	0	0	0	129	0,0%



Gemeinde:  
Amt:  
Kindergartenjahr:

**Felm**  
Dänischer Wohld  
2021/2022

0-3 Jahre:	41
3-6,5 Jahre:	59
7-14 Jahre:	99

Nr.	Ortsteil/Straße	Gruppenart	Gruppengröße	Öffnungszeit		Öffnungszeit pro Woche	Förderzeitraum bis	Träger		Kita/Träger
				von	bis			komm.	frei	
E1	Dorfstraße 56 a	Kinderggrp	20	07:00	13:00	30	2023/2024	x		Gemeinde Felm
E2	Dorfstraße 56 a	Natur	16	07:00	13:00	30	2023/2024	x		Gemeinde Felm
K1	Dorfstraße 56 a	Krippe	10	07:00	13:00	30	2023/2024	x		Gemeinde Felm
A1	Dorfstraße 56 a	altersgem.	15	07:00	13:00	30	2023/2024	x		Gemeinde Felm
R1	Dorfstraße 56 a	E/R Kinderggrp.	20	13:00	15:00	10	2023/2024	x		Gemeinde Felm
R2	Dorfstraße 56 a	E/R Krippe	10	13:00	15:00	10	2023/2024	x		Gemeinde Felm
R3	Dorfstraße 56 a	E/R altersgem.	15	13:00	15:00	10	2023/2024	x		Gemeinde Felm

TP			
TP			

	KiTa	TP	gesamt	Kinder	Quote
U3	15	0	15	41	36,6%
Ü3	46	0	46	59	78,0%
SK	0	0	0	99	0,0%



Gemeinde:

Amt:

Kindergartenjahr:

**Gettorf**  
Dänischer Wohld  
2021/2022

0-3 Jahre:	214
3-6,5 Jahre:	337
7-14 Jahre:	592

Nr.	Ortsteil/Straße	Gruppenart	Gruppengröße	Öffnungszeiten		Öffnungszeit pro Woche	Förderzeitraum bis	Träger		Kita/Träger
				von	bis			komm.	frei	
E1	Am Sportplatz 16	Kinderggrp	20	08:00	16:00	40	2023/2024	x		Gemeinde Gettorf
E2	Am Sportplatz 16	Kinderggrp	20	08:00	14:00	30	2023/2024	x		Gemeinde Gettorf
K1	Am Sportplatz 16	Krippe	10	08:00	14:00	30	2023/2024	x		Gemeinde Gettorf
K2	Am Sportplatz 16	Krippe	10	08:00	16:00	40	2023/2024	x		Gemeinde Gettorf
A1	Am Sportplatz 16	altersgem.	15	08:00	14:00	30	2023/2024	x		Gemeinde Gettorf
I1	Am Sportplatz 16	Integr. Grp.	15	08:00	14:00	30	2023/2024	x		Gemeinde Gettorf
R1	Am Sportplatz 16	E/R Kinderggrp.	15	07:00	08:00	5	2023/2024	x		Gemeinde Gettorf
R2	Am Sportplatz 16	E/R Kinderggrp.	20	14:00	16:00	10	2023/2024	x		Gemeinde Gettorf
R3	Am Sportplatz 16	E/R altersgem.	15	07:00	08:00	5	2023/2024	x		Gemeinde Gettorf
R4	Am Sportplatz 16	E/R altersgem.	7	14:00	16:00	10	2023/2024	x		Gemeinde Gettorf
E3	Pastorengang 13	Kinderggrp	20	08:00	14:00	30	2023/2024		x	Ev.-Luth. Kirchengemeinde Gettorf
E4	Pastorengang 13	Kinderggrp	20	08:00	14:00	30	2023/2024		x	Ev.-Luth. Kirchengemeinde Gettorf
E5	Pastorengang 13	Kinderggrp	20	08:00	14:00	30	2023/2024		x	Ev.-Luth. Kirchengemeinde Gettorf
R5	Pastorengang 13	E/R Kinderggrp.	20	07:00	08:00	5	2023/2024		x	Ev.-Luth. Kirchengemeinde Gettorf
R6	Pastorengang 13	E/R Kinderggrp.	10	07:00	08:00	5	2023/2024		x	Ev.-Luth. Kirchengemeinde Gettorf
K3	Am Brook 16	Krippe	10	08:00	14:00	30	2023/2024		x	Ev.-Luth. Kirchengemeinde Gettorf
K4	Am Brook 16	Krippe	10	08:00	14:00	30	2023/2024		x	Ev.-Luth. Kirchengemeinde Gettorf
R7	Am Brook 16	E/R Krippe	10	07:00	08:00	5	2023/2024		x	Ev.-Luth. Kirchengemeinde Gettorf
A2	Herrenstr. 4	altersgem.	15	07:30	13:00	27,5	2023/2024		x	Ev.-Luth. Kirchengemeinde Gettorf
R8	Am Brook 16	E/R Krippe	5	14:00	16:00	10	2023/2024		x	Ev.-Luth. Kirchengemeinde Gettorf
R18	Am Brook 16	E/R Kinderggrp.	15	14:00	16:00	15	2023/2024		x	Ev.-Luth. Kirchengemeinde Gettorf



Gemeinde:

Amt:

Kindergartenjahr:

**Gettorf**  
Dänischer Wohld  
2021/2022

0-3 Jahre:	214
3-6,5 Jahre:	337
7-14 Jahre:	592

Nr.	Ortsteil/Straße	Gruppenart	Gruppengröße	Öffnungszeiten		Öffnungszeit pro Woche	Förderzeitraum bis	Träger		Kita/Träger
				von	bis			komm.	frei	
E6	Ofeld 29	Kinderggrp	20	08:00	14:00	30	2023/2024		x	Pädiko e.V.
E7	Ofeld 29	Kinderggrp	20	08:00	16:00	40	2023/2024		x	Pädiko e.V.
K5	Ofeld 29	Krippe	10	08:00	14:00	30	2023/2024		x	Pädiko e.V.
K6	Ofeld 29	Krippe	10	08:00	16:00	40	2023/2024		x	Pädiko e.V.
A3	Ofeld 29	altersgem.	15	08:00	16:00	40	2023/2024		x	Pädiko e.V.
R9	Ofeld 29	E/R Krippe	10	07:00	08:00	5	2023/2024		x	Pädiko e.V.
R10	Ofeld 29	E/R Kinderggrp.	15	07:00	08:00	5	2023/2024		x	Pädiko e.V.
E8	Parkallee 7	Kinderggrp.	20	08:00	14:00	30	2023/2024	x		Gemeinde Gettorf
E9	Parkallee 7	Kinderggrp.	20	08:00	14:00	30	2023/2024	x		Gemeinde Gettorf
E10	Parkallee 7	Kinderggrp.	20	08:00	14:00	30	2023/2024	x		Gemeinde Gettorf
E11	Parkallee 7	Kinderggrp.	20	08:00	14:00	30	2023/2024	x		Gemeinde Gettorf
E12	Parkallee 7	Natur	16	08:00	14:00	30	2023/2024	x		Gemeinde Gettorf
K7	Parkallee 7	Krippe	10	08:00	14:00	30	2023/2024	x		Gemeinde Gettorf
K8	Parkallee 7	Krippe	10	08:00	14:00	30	2023/2024	x		Gemeinde Gettorf
A4	Fischerstr. 14	altersgem.	15	08:00	14:00	30	2023/2024	x		Gemeinde Gettorf
R11	Parkallee 7	E/R Kinderggrp.	20	07:00	08:00	5	2023/2024	x		Gemeinde Gettorf
R12	Parkallee 7	E/R Kinderggrp.	15	07:00	08:00	5	2023/2024	x		Gemeinde Gettorf
R13	Parkallee 7	E/R Kinderggrp.	20	14:00	16:00	10	2023/2024	x		Gemeinde Gettorf
R14	Parkallee 7	E/R Kinderggrp.	20	14:00	16:00	10	2023/2024	x		Gemeinde Gettorf
R15	Parkallee 7	E/R Krippe	10	07:00	08:00	5	2023/2024	x		Gemeinde Gettorf
R16	Parkallee 7	E/R Krippe	10	14:00	16:00	10	2023/2024	x		Gemeinde Gettorf
R17	Fischerstr. 14	E/R altersgem.	15	07:00	08:00	5	2023/2024	x		Gemeinde Gettorf



Gemeinde:  
Amt:  
Kindergartenjahr:

**Gettorf**  
Dänischer Wohld  
2021/2022

0-3 Jahre:	214
3-6,5 Jahre:	337
7-14 Jahre:	592

Nr.	Ortsteil/Straße	Gruppenart	Gruppengröße	Öffnungszeiten		Öffnungszeit pro Woche	Förderzeitraum bis	Träger		Kita/Träger
				von	bis			komm.	frei	

TP	Gartenstr. 24	Gettorf	5
TP	Rosenweg 5	Gettorf	5
TP	Parkallee 2	Gettorf	5
TP	Am Bürgerpark 18	Gettorf	5
TP	Süderstr. 15	Gettorf	5
TP	Hasselrott 48	Gettorf	5
TP	Amselstieg 1	Gettorf	4

	KiTas	TP	gesamt	Kinder	Quote
U3	105	34	139	214	65,0%
Ü3	301	0	301	337	89,3%
SK	0	0	0	592	0,0%

**Bemerkung:**  
Pädiko: - Randztangeb. Krippe 7 - 8 Uhr  
-Randztangeb. Kiggrp 7 - 8 Uhr



Gemeinde:

Amt:

Kindergartenjahr:

Lindau  
Dänischer Wohld  
2021/2022

0-3 Jahre:	50
3-6,5 Jahre:	75
7-14 Jahre:	87

Nr.	Ortsteil/Straße	Gruppenart	Gruppengröße	Öffnungszeiten		Öffnungszeit pro Woche	Förderzeitraum bis	Träger		Kita/Träger
				von	bis			komm.	frei	
E1	Königsförder Str. 2a	Kinderggrp	20	08:00	13:00	25	2023/2024	x		Gemeinde Lindau
A1	Königsförder Str. 2a	altersgem.	15	08:00	13:00	25	2023/2024	x		Gemeinde Lindau
E2	Raiffeisenstr. Revensdorf	Kinderggrp	20	08:00	13:00	25	2023/2024	x		Gemeinde Lindau
K1	Königsförder Str. 2a	Krippe	5	08:00	13:00	25	2023/2024	x		Gemeinde Lindau
R1	Königsförder Str. 2a	E/R altersgem.	15	07:00	08:00	5	2023/2024	x		Gemeinde Lindau
R2	Königsförder Str. 2a	E/R altersgem.	15	13:00	16:00	15	2023/2024	x		Gemeinde Lindau
R3	Königsförder Str. 2a	E/R Kinderggrp.	10	07:00	08:00	5	2023/2024	x		Gemeinde Lindau
R4	Königsförder Str. 2a	E/R Kinderggrp.	10	13:00	16:00	15	2023/2024	x		Gemeinde Lindau

TP			
TP	Lindenweg 7	Lindau	5

	KiTas	TP	gesamt	Kinder	Quote
U3	10	5	15	50	30,0%
Ü3	50	0	50	75	66,7%
SK	0	0	0	87	0,0%





Gemeinde:  
Amt:  
Kindergartenjahr:

**Neudorf-Bornstein**  
Dänischer Wohld  
2021/2022

0-3 Jahre:	39
3-6,5 Jahre:	46
7-14 Jahre:	77

Nr.	Ortsteil/Straße	Gruppenart	Gruppengröße	Öffnungszeit		Öffnungszeit pro Woche	Förderzeitraum bis	Träger		Kita/Träger
				von	bis			komm.	frei	
E1	Dorfstraße 6a	Kinderggrp	20	08:00	14:00	30	2023/2024		x	AWO Landesverband Schleswig-Holstein
A1	Dorfstraße 6a	altersgem.	15	08:00	14:00	30	2023/2024		x	AWO Landesverband Schleswig-Holstein
K1	Am Dorfplatz 12	Krippe	10	08:00	14:00	30	2023/2024		x	AWO Landesverband Schleswig-Holstein
R1	Dorfstraße 6a	E/R altersgem.	15	07:00	08:00	5	2023/2024		x	AWO Landesverband Schleswig-Holstein
R2	Dorfstraße 6a	E/R altersgem.	15	14:00	15:00	5	2023/2024		x	AWO Landesverband Schleswig-Holstein

ITP			
ITP			

	Ki Tas	TP	gesamt	Kinder	Quote
U3	15	0	15	39	38,5%
Ü3	30	0	30	46	65,2%
SK	0	0	0	77	0,0%



Gemeinde:  
Amt:  
Kindergartenjahr:

**Neuwittenbek**  
Dänischer Wohld  
2021/2022

0-3 Jahre:	33
3-6,5 Jahre:	38
7-14 Jahre:	66

Nr.	Ortsteil/Straße	Gruppenart	Gruppengröße	Öffnungszeit		Öffnungszeit pro Woche	Förderzeitraum bis	Träger		Kita/Träger
				von	bis			komm.	frei	
E1	Hauptstraße 24	Kinderggrp	20	08:00	13:00	25	2023/2024	x		Gemeinde Neuwittenbek
K1	Hauptstraße 24	Krippe	10	08:00	13:00	25	2023/2024	x		Gemeinde Neuwittenbek
A1	Hauptstraße 24	altersgem.	15	08:00	13:00	25	2023/2024	x		Gemeinde Neuwittenbek
R1	Hauptstraße 24	E/R altersgem.	15	07:00	08:00	5	2023/2024	x		Gemeinde Neuwittenbek
R2	Hauptstraße 24	E/R Kinderggrp.	15	13:00	16:00	15	2023/2024	x		Gemeinde Neuwittenbek
R3	Hauptstraße 24	E/R altersgem.	15	13:00	16:00	15	2023/2024	x		Gemeinde Neuwittenbek

ITP			
TP			

	KiAs	TP	gesamt	Kinder	Quote
U3	15	0	15	33	45,5%
Ü3	30	0	30	38	78,9%
SK	0	0	0	66	0,0%



Gemeinde:  
Amt:  
Kindergartenjahr:

**Osdorf**  
Dänischer Wohld  
2021/2022

0-3 Jahre:	78
3-6,5 Jahre:	119
7-14 Jahre:	170

Nr.	Ortsteil/Straße	Gruppenart	Gruppengröße	Öffnungszeiten		Öffnungszeit pro Woche	Förderzeitraum bis	Träger		Kita/Träger
				von	bis			komm.	frei	
E1	Zur Schule 4	Kinderggrp.	20	08:00	13:00	25	2023/2024		x	Zentrum für Kirchliche Dienste Rendsburg
E2	Zur Schule 4	Kinderggrp.	20	08:00	14:00	30	2023/2024		x	Zentrum für Kirchliche Dienste Rendsburg
A1	Zur Schule 4	altersgem.	15	08:00	16:00	40	2023/2024		x	Zentrum für Kirchliche Dienste Rendsburg
R1	Zur Schule 4	E/R Kinderggrp.	20	07:00	08:00	5	2023/2024		x	Zentrum für Kirchliche Dienste Rendsburg
R2	Zur Schule 4	E/R Kinderggrp.	10	07:00	08:00	5	2023/2024		x	Zentrum für Kirchliche Dienste Rendsburg
R3	Zur Schule 4	E/R altersgem.	15	07:00	08:00	5	2023/2024		x	Zentrum für Kirchliche Dienste Rendsburg
R6	Zur Schule 4	E/R Kinderggrp.	10	13:00	14:00	5	2023/2024		x	Zentrum für Kirchliche Dienste Rendsburg
E3	Zur Schule 1c	Kinderggrp.	20	07:00	14:00	35	2023/2024	x		Gemeinde Osdorf
E4	Zur Schule 1c	Kinderggrp.	20	07:00	14:00	35	2023/2024	x		Gemeinde Osdorf
E5	Am Hegenwohld Außenst. Noer	Natur	16	08:00	13:00	25	2023/2024	x		Gemeinde Osdorf
E6	Im Pongbarg	Natur	16	07:00	14:00	35	2023/2024	x		Gemeinde Osdorf
A2	Zur Schule 1c	altersgem.	15	07:00	14:00	35	2023/2024	x		Gemeinde Osdorf
K1	Zur Schule 1c	Krippe	10	07:00	14:00	35	2023/2024	x		Gemeinde Osdorf
K2	Zur Schule 1c	Krippe	10	07:00	14:00	35	2023/2024	x		Gemeinde Osdorf
K3	Zur Schule 1c	Krippe	10	07:00	16:00	45	2023/2024	x		Gemeinde Osdorf
K4	Zur Schule 1c	Krippe	10	07:00	16:00	45	2023/2024	x		Gemeinde Osdorf
R4	Zur Schule 1c	E/R Kinderggrp.	20	14.00	16.00	10	2023/2024	x		Gemeinde Osdorf
R5	Zur Schule 1c	E/R Kinderggrp.	20	14.00	16.00	10	2023/2024	x		Gemeinde Osdorf



Gemeinde:  
Amt:  
Kindergartenjahr:

Osdorf  
Dänischer Wohld  
2021/2022

0-3 Jahre:	78
3-6,5 Jahre:	119
7-14 Jahre:	170

TP	Hauptstr. 16a	Osdorf	5
TP	Gildeweg25	Osdorf	5

	KiTas	TP	gesamt	Kinder	Quote
U3	50	10	60	78	76,9%
Ü3	132	0	132	119	110,9%
SK	0	0	0	170	0,0%



Gemeinde:  
Amt:  
Kindergartenjahr:

**Schinkel**  
Dänischer Wohld  
2021/2022

0-3 Jahre:	16
3-6,5 Jahre:	42
7-14 Jahre:	85

Nr.	Ortsteil/Straße	Gruppenart	Gruppengröße	Öffnungszeiten		Öffnungszeit pro Woche	Förderzeitraum bis	Träger		Kita/Träger
				von	bis			komm.	frei	
E1	Roggenrader Weg 1	Kinderggrp	20	08:00	14:00	30	2023/2024		x	Ev.-Luth. Kirchengemeinde Gettorf
E2	Roggenrader Weg 1	Kinderggrp	20	08:00	14:00	30	2023/2024		x	Ev.-Luth. Kirchengemeinde Gettorf
K1	Roggenrader Weg 1	Krippe	5	08:00	14:00	30	2023/2024		x	Ev.-Luth. Kirchengemeinde Gettorf
R1	Roggenrader Weg 1	E/R Kinderggrp.	20	07:00	08:00	5	2023/2024		x	Ev.-Luth. Kirchengemeinde Gettorf
R2	Roggenrader Weg 1	E/R Kinderggrp.	20	14:00	15:00	5	2023/2024		x	Ev.-Luth. Kirchengemeinde Gettorf

TP	Rosenkranzer Weg 27	Schinkel	5
----	---------------------	----------	---

	KiTa's	TP	gesamt	Kinder	Quote
U3	5	5	10	16	62,5%
Ü3	40	0	40	42	95,2%
SK	0	0	0	85	0,0%

Gemeinde:  
 Amt:  
 Kindergartenjahr:

**Tüttendorf**  
 Dänischer Wohld  
 2021/2022

0-3 Jahre:	45
3-6,5 Jahre:	63
7-14 Jahre:	89

Nr.	Ortsteil/Straße	Gruppenart	Gruppengröße	Öffnungszeiten		Öffnungszeit pro Woche	Förderzeitraum bis	Träger		Kita/Träger
				von	bis			komm.	frei	
E1	Am Steinkamp 2	Kinderggrp-	20	07:30	13:00	27,5	2023/2024	x		Gemeinde Tüttendorf
E2	Am Steinkamp 2	Kinderggrp-	15	07:30	15:00	37,5	2023/2024	x		Gemeinde Tüttendorf
A1	Am Steinkamp 2	altersgem.	15	07:30	13:00	27,5	2023/2024	x		Gemeinde Tüttendorf
A2	Am Steinkamp 2	altersgem.	15	07:30	13:00	27,5	2023/2024	x		Gemeinde Tüttendorf
R1	Am Steinkamp 2	E/R altersgem.	15	13:00	15:00	10	2023/2024	x		Gemeinde Tüttendorf
R2	Am Steinkamp 2	E/R altersgem.	15	13:00	15:00	10	2023/2024	x		Gemeinde Tüttendorf
R3	Am Steinkamp 2	E/R Kinderggrp.	20	13:00	15:00	10	2023/2024	x		Gemeinde Tüttendorf

TP	Eckholz 16	Tüttendorf	5
TP	Bundesstraße 4	Tüttendorf	5

	KiTa's	TP	gesamt	Kinder	Quote
U3	10	10	20	45	44,4%
Ü3	55	0	55	63	87,3%
SK	0	0	0	89	0,0%



Gemeinde:  
Amt:  
Kindergartenjahr:

**Bovenau**  
Amt Eiderkanal  
2021/2022

0-3 Jahre:	32
3-6,5 Jahre:	53
7-14 Jahre:	58

Nr.	Ortsteil/Straße	Gruppenart	Gruppengröße	Öffnungszeit		Öffnungszeit pro Woche	Förderzeitraum bis	Träger		Kita/Träger
				von	bis			komm.	frei	
E1	An der Kirche 20	Kinderggrp	20	07:00	17:00	50	2023/2024		x	AWO S-H gGmbH
A1	An der Kirche 20	altersgem.	15	07:00	14:00	35	2023/2024		x	AWO S-H gGmbH
A2	An der Kirche 20	altersgem.	15	07:00	17:00	50	2023/2024		x	AWO S-H gGmbH
A3	An der Kirche 20	altersgem.	15	07:00	17:00	50	2023/2024		x	AWO S-H gGmbH
H1	An der Kirche 20	Hort	15	12:30	17:00	22,5	2023/2024		x	AWO S-H gGmbH

TP	No de Masch 4	Bovenau	5
TP			

	KiTan	TP	gesamt	Kinder	Quote
U3	15	5	20	32	62,5%
Ü3	50	0	50	53	94,3%
SK	15	0	15	58	25,9%



Gemeinde:  
Amt:  
Kindergartenjahr:

Osterrönfeld  
Amt Eiderkanal  
2021/2022

0-3 Jahre:	129
3-6,5 Jahre:	178
7-14 Jahre:	275

Nr.	Ortsteil/Straße	Gruppenart	Gruppengröße	Öffnungszeiten		Öffnungszeit pro Woche	Förderzeitraum bis	Träger		Kita/Träger
				von	bis			komm.	frei	
A1	Fehmarnstr. 1	altersgem.	15	08:00	13:00	25	2023/2024		x	Zentrum für Kirchliche Dienste Rendsburg
A2	Fehmarnstr. 1	altersgem.	15	08:00	14:00	30	2023/2024		x	Zentrum für Kirchliche Dienste Rendsburg
A3	Fehmarnstr. 1	altersgem.	15	08:00	15:00	35	2023/2024		x	Zentrum für Kirchliche Dienste Rendsburg
E1	Fehmarnstr. 1	Kinderggrp.	20	08:00	13:00	25	2023/2024		x	Zentrum für Kirchliche Dienste Rendsburg
E2	Fehmarnstr. 1	Kinderggrp.	20	08:00	14:00	30	2023/2024		x	Zentrum für Kirchliche Dienste Rendsburg
E3	Fehmarnstr. 1	Kinderggrp.	20	08:00	15:00	35	2023/2024		x	Zentrum für Kirchliche Dienste Rendsburg
A6	Fehmarnstr.1	altersgem.	15	08:00	13:00	25	2023/2024		x	Zentrum für Kirchliche Dienste Rendsburg
R1	Fehmarnstr. 1	E/R Kinderggrp	20	07:00	08:00	5	2023/2024		x	Zentrum für Kirchliche Dienste Rendsburg
R2	Fehmarnstr. 1	E/R Krippe	10	07:00	08:00	5	2023/2024		x	Zentrum für Kirchliche Dienste Rendsburg
E4	Öhldörp 62	Kinderggrp.	20	08:00	13:00	25	2023/2024		x	AWO S-H gGmbH
E5	Öhldörp 62	Kinderggrp.	20	08:00	13:00	25	2023/2024		x	AWO S-H gGmbH
A4	Öhldörp 62	altersgem.	15	07:00	14:00	35	2023/2024		x	AWO S-H gGmbH
A5	Öhldörp 62	altersgem.	15	08:00	13:00	25	2023/2024		x	AWO S-H gGmbH
R3	Öhldörp 62	E/R altersgem.	15	07:00	08:00	5	2023/2024		x	AWO S-H gGmbH
R4	Öhldörp 62	E/R altersgem.	15	13:00	14:00	5	2023/2024		x	AWO S-H gGmbH

TP	Im Winkel 1a	Osterrönfeld	5
TP	Memeler Weg 3	Osterrönfeld	5

	KiTa's	TP	gesamt	Kinder	Quote
U3	30	10	40	129	31,0%
Ü3	160	0	160	178	89,9%
SK	0	0	0	275	0,0%





Gemeinde:

Amt:

Kindergartenjahr:

Schacht-Audorf

Amt Eiderkanal

2021/2022

0-3 Jahre: 127

3-6,5 Jahre: 210

7-14 Jahre: 283

Nr.	Ortsteil/Straße	Gruppenart	Gruppengröße	Öffnungszeiten		Öffnungszeit pro Woche	Förderzeitraum bis	Träger		Kita/Träger
				von	bis			komm.	frei	
E1	Kanalstr. 1	Kinderggrp	20	08:00	12:00	20	2023/2024		x	Ev.-Luth Kirchengemeinde St. Johannis
E2	Kanalstr. 1	Kinderggrp	20	07:00	14:00	35	2023/2024		x	Ev.-Luth Kirchengemeinde St. Johannis
E3	Kanalstr. 1	Kinderggrp	20	08:00	14:00	30	2023/2024		x	Ev.-Luth Kirchengemeinde St. Johannis
E4	Kanalstr. 1	Kinderggrp	15	07:00	13:00	30	2023/2024		x	Ev.-Luth Kirchengemeinde St. Johannis
K1	Kanalstr. 1	Krippe	10	07:00	14:00	35	2023/2024		x	Ev.-Luth Kirchengemeinde St. Johannis
R1	Kanalstr. 1	E/R Kinderggrp	10	14:00	15:00	5	2023/2024		x	Ev.-Luth Kirchengemeinde St. Johannis
E6	Am Buchenknick 1	Kinderggrp	20	07:30	13:00	27,5	2023/2024		x	AWO S-H gGmbH
E7	Am Buchenknick 1	Kinderggrp	20	07:30	14:00	32,5	2023/2024		x	AWO S-H gGmbH
A1	Am Buchenknick 1	altersgem.	15	07:30	13:00	27,5	2023/2024		x	AWO S-H gGmbH
A2	Am Buchenknick 1	altersgem.	15	07:30	14:00	32,5	2023/2024		x	AWO S-H gGmbH
R5	Am Buchenknick 1	E/R altersgem.	15	07:00	07:30	2,5	2023/2024		x	AWO S-H gGmbH
R6	Am Buchenknick 1	E/R Kinderggrp	20	14:00	15:00	5	2023/2024		x	AWO S-H gGmbH
R7	Am Buchenknick 1	E/R Kinderggrp	20	15:00	16:00	5	2023/2024		x	AWO S-H gGmbH



Gemeinde:  
Amt:  
Kindergartenjahr:

**Schacht-Audorf**  
Amt Eiderkanal  
2021/2022

0-3 Jahre:	127
3-6,5 Jahre:	210
7-14 Jahre:	283

Nr.	Ortsteil/Straße	Gruppenart	Gruppengröße	Öffnungszeiten		Öffnungszeit pro Woche	Förderzeitraum bis	Träger		Kita/Träger
				von	bis			komm.	frei	
E8	Dorfstr. 14	Kinderggp	15	08:00	13:00	25	2023/2024		x	Brücke RD-ECK e.V.
A4	Dorfstr. 14	altersgem.	15	08:00	13:00	25	2023/2024		x	Brücke RD-ECK e.V.
A5	Dorfstr. 14	altersgem.	15	08:00	13:00	25	2023/2024		x	Brücke RD-ECK e.V.
R2	Dorfstr. 14	E/R altersgem.	15	07:00	08:00	5	2023/2024		x	Brücke RD-ECK e.V.
R3	Dorfstr. 14	E/R altersgem.	15	13:00	15:00	10	2023/2024		x	Brücke RD-ECK e.V.
R4	Dorfstr. 14	E/R altersgem.	15	13:00	15:00	10	2023/2024		x	Brücke RD-ECK e.V.

TP	Kastanienweg 1	Schacht-Audorf	5
TP	Zum Eichengrund 21	Schacht-Audorf	5
TP	Zum Eichengrund 21	Schacht-Audorf	5

	KiTa	TP	gesamt	Kinder	Quote
U3	30	15	45	127	35,4%
Ü3	170	0	170	210	81,0%
SK	0	0	0	283	0,0%

**Bemerkung:**  
KiTa St. Johannis: flex. Rdztang. 15-16 Uhr



Gemeinde:  
Amt:  
Kindergartenjahr:

Schülldorf, Ostenfeld, Rade/r., Haßmoor  
Amt Eiderkanal  
2021/2022

0-3 Jahre:	51
3-6,5 Jahre:	91
7-14 Jahre:	146

Nr.	Ortsteil/Straße	Gruppenart	Gruppengröße	Öffnungszeiten		Öffnungszeit pro Woche	Förderzeitraum bis	Träger		Kita/Träger
				von	bis			komm.	frei	
A4	Dorfstr. 8	altersgem.	15	07:30	12:30	25	2023/2024		x	Pädiko e.V. (Ostenfeld)
A5	Dorfstr. 8	altersgem.	15	07:30	14:30	35	2023/2024		x	Pädiko e.V. (Ostenfeld)
R2	Dorfstr. 8	E/R altersgem.	7	07:00	07:30	2,5	2023/2024		x	Pädiko e.V. (Ostenfeld)
R3	Dorfstr. 8	E/R altersgem.	7	14:30	15:30	5	2023/2024		x	Pädiko e.V. (Ostenfeld)
A2	Dorfstr. 12a	altersgem.	15	07:30	12:30	25	2023/2024		x	Elterninitiative Schülldorf e.V
A3	Dorfstr. 12a	altersgem.	15	12:30	16:30	20	2023/2024		x	Elterninitiative Schülldorf e.V

TP	Mühlenweg 3	Ostenfeld	5
TP	Mühlenweg 3	Ostenfeld	5
TP	Dorfstr. 51	Ostenfeld	5

	KiTa's	TP	gesamt	Kinder	Quote
U3	20	15	35	51	68,6%
Ü3	40	0	40	91	44,0%
SK	0	0	0	146	0,0%

**Bemerkung:**



Gemeinde:  
Amt:  
Kindergartenjahr:

**Flintbek**  
Amt Flintbek  
2021/2022

0-3 Jahre:	168
3-6,5 Jahre:	232
7-14 Jahre:	509

Nr.	Ortsteil/Straße	Gruppenart	Gruppengröße	Öffnungszeiten		Öffnungszeit pro Woche	Förderzeitraum bis	Träger		Kita/Träger
				von	bis			komm.	frei	
E1	Dickskamp 6	Kinderggrp	20	08:00	13:00	25	2023/2024	x		Gemeinde Flintbek
E2	Dickskamp 6	Kinderggrp	20	08:00	13:00	25	2023/2024	x		Gemeinde Flintbek
E3	Dickskamp 6	Kinderggrp	20	08:00	13:00	25	2023/2024	x		Gemeinde Flintbek
E4	Dickskamp 6	Kinderggrp	20	08:00	13:00	25	2023/2024	x		Gemeinde Flintbek
E5	Brückenstr. 24	Kinderggrp	20	08:00	13:00	25	2023/2024	x		Gemeinde Flintbek
K1	Dickskamp 6	Krippe	10	08:00	13:00	25	2023/2024	x		Gemeinde Flintbek
K2	Dickskamp 6	Krippe	10	08:00	13:00	25	2023/2024	x		Gemeinde Flintbek
K3	Dickskamp 6	Krippe	10	08:00	13:00	25	2023/2024	x		Gemeinde Flintbek
R1	Dickskamp 6	E/R altersgem.	15	06:30	07:00	2,5	2023/2024	x		Gemeinde Flintbek
R2	Dickskamp 6	E/R altersgem.	15	16:00	17:00	5	2023/2024	x		Gemeinde Flintbek
R7	Dickskamp 6	E/R Kinderggrp.	20	07:00	08:00	5	2023/2024	x		Gemeinde Flintbek
R8	Dickskamp 6	E/R Kinderggrp.	20	13:00	14:00	5	2023/2024	x		Gemeinde Flintbek
R9	Dickskamp 6	E/R Kinderggrp.	20	13:00	15:00	10	2023/2024	x		Gemeinde Flintbek
R10	Dickskamp 6	E/R Kinderggrp.	20	13:00	15:00	10	2023/2024	x		Gemeinde Flintbek
R11	Dickskamp 6	E/R Kinderggrp.	20	13:00	16:00	15	2023/2024	x		Gemeinde Flintbek
R12	Dickskamp 6	E/R Kinderggrp.	20	13:00	16:00	15	2023/2024	x		Gemeinde Flintbek
R13	Dickskamp 6	E/R Kinderggrp.	20	07:00	08:00	5	2023/2024	x		Gemeinde Flintbek



Gemeinde:  
Amt:  
Kindergartenjahr:

**Flintbek**  
Amt Flintbek  
2021/2022

0-3 Jahre:	168
3-6,5 Jahre:	232
7-14 Jahre:	509

Nr.	Ortsteil/Straße	Gruppenart	Gruppengröße	Öffnungszeiten		Öffnungszeit pro Woche	Förderzeitraum bis	Träger		Kita/Träger
				von	bis			komm.	frei	
R14	Dickskamp 6	E/R Kinderggrp.	20	07:00	08:00	5	2023/2024	x		Gemeinde Flintbek
R15	Dickskamp 6	E/R Kinderggrp.	20	07:00	08:00	5	2023/2024	x		Gemeinde Flintbek
R16	Dickskamp 6	E/R Krippe	10	07:00	08:00	5	2023/2024	x		Gemeinde Flintbek
R17	Dickskamp 6	E/R Krippe	10	07:00	08:00	5	2023/2024	x		Gemeinde Flintbek
R18	Dickskamp 6	E/R Krippe	10	13:00	15:00	10	2023/2024	x		Gemeinde Flintbek
R19	Dickskamp 6	E/R Krippe	10	13:00	15:00	10	2023/2024	x		Gemeinde Flintbek
R20	Dickskamp 6	E/R Krippe	10	13:00	16:00	15	2023/2024	x		Gemeinde Flintbek
E6	Dorfstr. 5	Kinderggrp	20	08:00	16:00	40	2023/2024		x	Ev.-Luth Kirchengemeinde Flintbek
E7	Dorfstr. 5	Kinderggrp	20	08:00	14:00	30	2023/2024		x	Ev.-Luth Kirchengemeinde Flintbek
E8	Dorfstr. 5	Natur	16	08:00	16:00	40	2023/2024		x	Ev.-Luth Kirchengemeinde Flintbek
K6	Dorfstr. 5	Krippe	10	08:00	16:00	40	2023/2024		x	Ev.-Luth Kirchengemeinde Flintbek
K7	Dorfstr. 5	Krippe	10	08:00	14:00	30	2023/2024		x	Ev.-Luth Kirchengemeinde Flintbek
R3	Dorfstr. 5	E/R Kinderggrp.	20	07:00	08:00	5	2023/2024		x	Ev.-Luth Kirchengemeinde Flintbek
R4	Dorfstr. 5	E/R Krippe	10	07:00	08:00	5	2023/2024		x	Ev.-Luth Kirchengemeinde Flintbek



Gemeinde:  
Amt:  
Kindergartenjahr:

**Flintbek**  
Amt Flintbek  
2021/2022

0-3 Jahre:	168
3-6,5 Jahre:	232
7-14 Jahre:	509

Nr.	Ortsteil/Straße	Gruppenart	Gruppengröße	Öffnungszeiten		Öffnungszeit pro Woche	Förderzeitraum bis	Träger		Kita/Träger
				von	bis			komm.	frei	
E9	Storchennest 3	Kinderggrp	20	07:30	14:30	35	2023/2024		x	AWO-Landesverband SH e.V.
E10	Storchennest 3	Kinderggrp	20	07:30	14:30	35	2023/2024		x	AWO-Landesverband SH e.V.
A3	Burkamp 8	altersgem.	15	07:30	14:00	32,5	2023/2024		x	AWO-Landesverband SH e.V.
I1	Storchennest 3	Integrgrp	15	07:30	13:30	30	2023/2024		x	AWO-Landesverband SH e.V.
K4	Storchennest 3	Krippe	10	07:30	14:30	35	2023/2024		x	AWO-Landesverband SH e.V.
K5	Storchennest 3	Krippe	10	07:30	14:30	35	2023/2024		x	AWO-Landesverband SH e.V.
A4	Kätnerskamp	altersgem.	15	07:30	14:30	35	2023/2024		x	Kindertagesstätte Kleine Füße e.V.
E11	Langstücken 5a	Naturgruppe	16	08:00	14:00	30	2023/2024		x	Pädiko
R5	Langstücken 5a	E/R Naturgrp	16	07:00	08:00	5	2023/2024		x	Pädiko
R6	Langstücken 5a	E/R Naturgrp	16	14:00	15:00	5	2023/2024		x	Pädiko

ITP	Kätnerskamp	Flintbek	5
ITP	Kätnerskamp	Flintbek	5
TP	Demenbeck 19	Flintbek	5
TP	Hinterweg 8	Flintbek	5
TP	Vogelstange 37	Flintbek	5
TP	Alter Schulweg 3	Flintbek	5
TP	Tulpenweg 14	Flintbek	5
TP	Butenschönsredde r 50	Flintbek	5
TP	Langstücken 5a	Flintbek	5

	KiTa's	TP	gesamt	Kinder	Quote
U3	80	45	125	168	74,4%
Ü3	247	0	247	232	106,5%
SK	0	0	0	509	0,0%



Gemeinde:  
Amt:  
Kindergartenjahr:

**Alt Duvenstedt**  
Amt Fockbek  
2021/2022

0-3 Jahre:	54
3-6,5 Jahre:	53
7-14 Jahre:	152

Nr.	Ortsteil/Straße	Gruppenart	Gruppengröße	Öffnungszeiten		Öffnungszeit pro Woche	Förderzeitraum bis	Träger		Kita/Träger
				von	bis			komm.	frei	
E1	Am Markt 4	Kinderggrp	20	07:30	12:30	25	2023/2024	x		Gemeinde Alt Duvenstedt
E2	Am Markt 4	Kinderggrp	20	07:30	12:30	25	2023/2024	x		Gemeinde Alt Duvenstedt
A1	Am Markt 4	altersgem.	15	07:30	12:30	25	2023/2024	x		Gemeinde Alt Duvenstedt
K1	Am Markt 4	Krippe	10	07:30	12:30	25	2023/2024	x		Gemeinde Alt Duvenstedt
R1	Am Markt 4	E/R Kinderggrp	20	12:30	13:30	5	2023/2024	x		Gemeinde Alt Duvenstedt
R2	Am Markt 4	E/R altersgem.	15	13:30	15:00	7,5	2023/2024	x		Gemeinde Alt Duvenstedt
R3	Am Markt 4	E/R Krippe	10	12:30	13:30	5	2023/2024	x		Gemeinde Alt Duvenstedt
R4	Am Markt 4	E/R Kinderggrp	10	12:30	13:30	5	2023/2024	x		Gemeinde Alt Duvenstedt
R5	Am Markt 4	E/R altersgem.	7	15:00	16:00	5	2023/2024	x		Gemeinde Alt Duvenstedt

<b>K2</b>	<b>Am Markt 4</b>	<b>Krippe</b>	<b>10</b>	<b>07:30</b>	<b>13:30</b>	<b>30</b>	<b>in Planung z.01.03.2022</b>	<b>Gemeinde Alt Duvenstedt</b>		
-----------	-------------------	---------------	-----------	--------------	--------------	-----------	--------------------------------	--------------------------------	--	--

TP	Bahnhofstr. 22b	Alt Duvenstedt	5
TP			

**Bemerkung:**  
flex. Rdztangeb. 16 - 17 Uhr

	KiTa's	TP	gesamt	Kinder	Quote
U3	15	5	20	54	37,0%
Ü3	50	0	50	53	94,3%
SK	0	0	0	152	0,0%



Gemeinde:

Amt:

Kindergartenjahr:

**Fockbek**

Amt Fockbek

2021/2022

0-3 Jahre: 156

3-6,5 Jahre: 176

7-14 Jahre: 445

Nr.	Ortsteil/Straße	Gruppenart	Gruppengröße	Öffnungszeiten		Öffnungszeit pro Woche	Förderzeitraum bis	Träger		Kita/Träger
				von	bis			komm.	frei	
E1	Friedhofsweg 7a	Kinderggrp	20	08:00	13:00	25	2023/2024		x	Zentrum für Kirchliche Dienste
E2	Friedhofsweg 7a	Kinderggrp	20	08:00	13:00	25	2023/2024		x	Zentrum für Kirchliche Dienste
E3	Friedhofsweg 7a	Kinderggrp	20	08:00	13:00	25	2023/2024		x	Zentrum für Kirchliche Dienste
E4	Friedhofsweg 7a	Kinderggrp	20	08:00	14:00	30	2023/2024		x	Zentrum für Kirchliche Dienste
E5	Friedhofsweg 7a	Kinderggrp	20	08:00	15:00	35	2023/2024		x	Zentrum für Kirchliche Dienste
I1	Friedhofsweg 7a	Integr. Gruppe	15	08:00	14:00	30	2023/2024		x	Zentrum für Kirchliche Dienste
A1	Friedhofsweg 7a	altersgem.	15	08:00	15:00	45	2023/2024		x	Zentrum für Kirchliche Dienste
K1	Friedhofsweg 7a	Krippe	10	08:00	13:00	25	2023/2024		x	Zentrum für Kirchliche Dienste
K2	Friedhofsweg 7a	Krippe	10	08:00	15:00	35	2023/2024		x	Zentrum für Kirchliche Dienste
R1	Friedhofsweg 7a	E/R Kinderggrp	20	07:00	08:00	5	2023/2024		x	Zentrum für Kirchliche Dienste
R2	Friedhofsweg 7a	E/R altersgem.	15	07:00	08:00	5	2023/2024		x	Zentrum für Kirchliche Dienste
R3	Friedhofsweg 7a	E/R Krippe	10	07:00	08:00	5	2023/2024		x	Zentrum für Kirchliche Dienste
R4	Friedhofsweg 7a	E/R Krippe	5	13:00	14:00	5	2023/2024		x	Zentrum für Kirchliche Dienste
R5	Friedhofsweg 7a	E/R altersgem.	15	15:00	17:00	10	2023/2024		x	Zentrum für Kirchliche Dienste
R14	Friedhofsweg 7a	E/R Kinderggrp	10	13:00	14:00	5	2023/2024		x	Zentrum für Kirchliche Dienste
E6	Rendsburger Str.	Kinderggrp	20	07:30	14:30	35	2023/2024	x		Gemeinde Fockbek
A2	Rendsburger Str.	altersgem.	15	07:30	14:30	35	2023/2024	x		Gemeinde Fockbek
A3	Rendsburger Str.	altersgem.	15	07:30	12:30	25	2023/2024	x		Gemeinde Fockbek
K3	Rendsburger Str.	Krippe	10	07:30	14:30	35	2023/2024	x		Gemeinde Fockbek
R7	Rendsburger Str.	E/R altersgem.	15	14:30	17:00	12,5	2023/2024	x		Gemeinde Fockbek





Gemeinde:

Amt:

Kindergartenjahr:

**Fockbek**  
Amt Fockbek  
2021/2022

0-3 Jahre:	156
3-6,5 Jahre:	176
7-14 Jahre:	445

Nr.	Ortsteil/Straße	Gruppenart	Gruppengröße	Öffnungszeiten		Öffnungszeit pro Woche	Förderzeitraum bis	Träger		Kita/Träger
				von	bis			komm.	frei	
K5	Rendsburger Str.	Krippe	10	07:30	13:30	30	2023/2024	x		Gemeinde Fockbek
R10	Rendsburger Str.	E/R Krippe	10	07:00	07:30	2,5	2023/2024	x		Gemeinde Fockbek
R11	Rendsburger Str.	E/R Kinderggrp.	10	07:00	07:30	2,5	2023/2024	x		Gemeinde Fockbek
R12	Rendsburger Str.	E/R altersgem.	7	12:30	13:30	5	2023/2024	x		Gemeinde Fockbek
R13	Rendsburger Str.	E/R Krippe	5	13:30	14:30	5	2023/2024	x		Gemeinde Fockbek
E7	Am Mühlenkamp	Natur	16	07:30	13:00	27,5	2023/2024		x	Naturkindergarten Fockbek e.V.
K4	Im Sande 3	Krippe	10	07:30	14:30	35	2023/2024		x	Fockbeker Strolche e.V.
R8	Im Sande 3	E/R Krippe	5	07:00	07:30	2,5	2023/2024		x	Fockbeker Strolche e.V.
R9	Im Sande 3	E/R Krippe	5	14:30	15:00	2,5	2023/2024		x	Fockbeker Strolche e.V.

TP	Außenweg14	Fockbek	5
TP	Loher Weg	Fockbek	5

	KiTas	TP	gesamt	Kinder	Quote
U3	65	10	75	156	48,1%
Ü3	181	0	181	176	102,8%
SK	0	0	0	445	0,0%

**Bemerkung:**



Gemeinde:  
Amt:  
Kindergartenjahr:

**Rickert**  
Amt Fockbek  
2021/2022

0-3 Jahre:	29
3-6,5 Jahre:	25
7-14 Jahre:	78

Nr.	Ortsteil/Straße	Gruppenart	Gruppengröße	Öffnungszeiten		Öffnungszeit pro Woche	Förderzeitraum bis	Träger		Kita/Träger
				von	bis			komm.	frei	
E1	An der Sportkoppel	Natur	16	07:30	12:30	25	2023/2024		x	Naturkindergarten Rickert e.V.
A1	Dorfstr. 32	altersgem.	15	07:30	13:30	30	2023/2024		x	Ev.-luth. Kirchengemeinde Büdelsdorf

TP	Amselweg 8	Rickert	5

	KiLas	TP	gesamt	Kinder	Quote
U3	5	5	10	29	34,5%
Ü3	26		26	25	104,0%
SK	0	0	0	78	0,0%



Gemeinde:

Amt:

Kindergartenjahr:

Nübbel

Amt Fockbek

2021/2022

0-3 Jahre: 52

3-6,5 Jahre: 53

7-14 Jahre: 129

Nr.	Ortsteil/Straße	Gruppenart	Gruppengröße	Öffnungszeiten		Öffnungszeit pro Woche	Förderzeitraum bis	Träger		Kita/Träger
				von	bis			komm.	frei	
E1	Achterfeld 21	Kinderggrp.	20	07:30	13:00	27,5	2023/2024		x	Kinderstube Nübbel e.V.
A1	Achterfeld 21	altersgem.	15	07:30	13:00	27,5	2023/2024		x	Kinderstube Nübbel e.V.
A2*	Achterfeld 21	altersgem.	15	07:00	14:00	35	2021/2022		x	Kinderstube Nübbel e.V.
K1	Achterfeld 21	Krippe	10	07:30	13:00	27,5	2023/2024		x	Kinderstube Nübbel e.V.
R2	Achterfeld 21	E/R altersgem.	15	13:00	14:00	5	2023/2024		x	Kinderstube Nübbel e.V.

TP			
----	--	--	--

**Bemerkung:**

\*A2 befristet bis 31.07.22

	KiTa's	TP	gesamt	Kinder	Quote
U3	20	0	20	52	38,5%
Ü3	40	0	40	53	75,5%
SK	0	0	0	129	0,0%



Gemeinde:   
 Amt:   
 Kindergartenjahr:

**Bargstall**  
 Amt Hohner Harde  
 2021/2022

0-3 Jahre:	5
3-6,5 Jahre:	2
7-14 Jahre:	8

Nr.	Ortsteil/Straße	Gruppenart	Gruppengröße	Öffnungszeit		Öffnungszeit pro Woche	Förderzeitraum bis	Träger		Kita/Träger
				von	bis			komm.	frei	

TP			
TP			

	KiTan	TP	gesamt	Kinder	Quote
U3	0	0	0	5	0,0%
Ü3	0	0	0	2	0,0%
SK	0	0	0	8	0,0%



Gemeinde:  
Amt:  
Kindergartenjahr:

**Breiholz**  
Amt Hohner Harde  
2021/2022

0-3 Jahre:	32
3-6,5 Jahre:	42
7-14 Jahre:	98

Nr.	Ortsteil/Straße	Gruppenart	Gruppengröße	Öffnungszeiten		Öffnungszeit pro Woche	Förderzeitraum bis	Träger		Kita/Träger
				von	bis			komm.	frei	
E1	Kirchenstr. 14	Kinderggrp	20	07:00	13:00	30	2023/2024	x		Gemeinde Breiholz
E2	Kirchenstr. 14	Kinderggrp	20	08:00	13:00	25	2023/2024	x		Gemeinde Breiholz
A1	Kirchenstr. 14	altersgem.	15	08:00	13:00	25	2023/2024	x		Gemeinde Breiholz
A2	Kirchenstr. 14	altersgem.	15	14:00	17:00	15	2023/2024	x		Gemeinde Breiholz
R1	Kirchenstr. 14	E/R altersgem.	15	07:00	08:00	5	2023/2024	x		Gemeinde Breiholz
R2	Kirchenstr. 14	E/R altersgem.	15	13:00	14:00	5	2023/2024	x		Gemeinde Breiholz

TP			
TP			

	KiTa's	TP	gesamt	Kinder	Quote
U3	10	0	10	32	31,3%
Ü3	60	0	60	42	142,9%
SK	0	0	0	98	0,0%

**Bemerkung:**  
die altersgem. Nachmittagsgruppe wird nicht gezählt. Nimmt Kinder aus Vormittag auf



Gemeinde:

Amt:

Kindergartenjahr:

**Elsdorf-Westermühlen**

Amt Hohner Harde

2021/2022

0-3 Jahre: 35

3-6,5 Jahre: 55

7-14 Jahre: 121

Nr.	Ortsteil/Straße	Gruppenart	Gruppengröße	Öffnungszeit		Öffnungszeit pro Woche	Förderzeitraum bis	Träger		Kita/Träger
				von	bis			komm.	frei	
E1	Bargstaller Str.2	Kinderggrp	20	07:00	14:00	35	2023/2024		x	Dansk Skoleforening for Sydslesvig
E2	Bokelweg 9	Kinderggrp	20	07:30	12:30	25	2023/2024	x		Gemeinde Elsdorf-Westermühlen
E3	Bokelweg 9	Kinderggrp	10	07:30	12:30	25	2023/2024	x		Gemeinde Elsdorf-Westermühlen
K1	Bokelweg 9	Krippe	10	07:30	12:30	25	2023/2024	x		Gemeinde Elsdorf-Westermühlen
A1	Bokelweg 9	altersgem.	15	07:30	12:30	25	2023/2024	x		Gemeinde Elsdorf-Westermühlen
R1	Bokelweg 9	E/R altersgem.	15	07:00	07:30	2,5	2023/2024	x		Gemeinde Elsdorf-Westermühlen
R2	Bokelweg 9	E/R Kinderggrp.	20	12:30	13:30	5	2023/2024	x		Gemeinde Elsdorf-Westermühlen
R3	Bokelweg 9	E/R altersgem.	15	12:30	15:00	12,5	2023/2024	x		Gemeinde Elsdorf-Westermühlen
R4	Bokelweg 9	E/R Kinderggrp.	10	13:30	15:00	7,5	2023/2024	x		Gemeinde Elsdorf-Westermühlen
<b>A2</b>	<b>Bokelweg 9</b>	<b>altersgem.</b>	<b>15</b>	<b>07:30</b>	<b>13:30</b>	<b>30</b>	<b>in Planung z. 01.04.2022</b>		<b>Gemeinde Elsdorf-Westermühlen</b>	

TP	Klint 4	Elsdorf-W.	5
----	---------	------------	---

	Klingt	TP	gesamt	Kinder	Quote
U3	15	5	20	35	57,1%
Ü3	60		60	55	109,1%
SK	0	0	0	121	0,0%



Gemeinde:  
Amt:  
Kindergartenjahr:

**Friedrichsholm**  
Amt Hohner Harde  
2021/2022

0-3 Jahre:	17
3-6,5 Jahre:	13
7-14 Jahre:	40

Nr.	Ortsteil/Straße	Gruppenart	Gruppengröße	Öffnungszeiten		Öffnungszeit pro Woche	Förderzeitraum bis	Träger		Kita/Träger
				von	bis			komm.	frei	
A1	Dorfstr. 2	altergem.	15	07:30	12:30	25	2023/2024	x		Gemeinde Friedrichsholm

TP	Schrammoor 20	Friedrichsholm	5
----	---------------	----------------	---

	KiTan	TP	gesamt	Kinder	Quote
U3	5	5	10	17	58,8%
Ü3	10	0	10	13	76,9%
SK	0	0	0	40	0,0%



Gemeinde:

Amt:

Kindergartenjahr:

**Hamdorf**  
Amt Hohner Harde  
2021/2022

0-3 Jahre:	49
3-6,5 Jahre:	37
7-14 Jahre:	117

Nr.	Ortsteil/Straße	Gruppenart	Gruppengröße	Öffnungszeiten		Öffnungszeit pro Woche	Förderzeitraum bis	Träger		Kita/Träger
				von	bis			komm.	frei	
E1	Dorfstr. 8a	Kinderggrp	20	08:00	13:00	25	2023/2024	x		Gemeinde Hamdorf
E2	Dorfstr. 8a	Kinderggrp	20	08:00	13:00	25	2023/2024	x		Gemeinde Hamdorf
K1	Dorfstr. 8a	Krippe	10	08:00	13:00	25	2023/2024	x		Gemeinde Hamdorf
R1	Dorfstr. 8a	E/R altersgem.	15	07:00	08:00	5	2023/2024	x		Gemeinde Hamdorf
R2	Dorfstr. 8a	E/R altersgem.	15	13:00	14:00	5	2023/2024	x		Gemeinde Hamdorf

TP	Schulmeisterweg 9	Hamdorf	5
----	-------------------	---------	---

	KiTa's	TP	gesamt	Kinder	Quote
U3	10	5	15	49	30,6%
Ü3	40	0	40	37	108,1%
SK	0	0	0	117	0,0%





Gemeinde:  
Amt:  
Kindergartenjahr:

**Hohn**  
Amt Hohner Harde  
2021/2022

0-3 Jahre:	56
3-6,5 Jahre:	70
7-14 Jahre:	198

Nr.	Ortsteil/Straße	Gruppenart	Gruppengröße	Öffnungszeiten		Öffnungszeit pro Woche	Förderzeitraum bis	Träger		Kita/Träger
				von	bis			komm.	frei	
E1	Hauptstraße 24	Kinderggrp	20	07:30	12:30	25	2023/2024	x		Gemeinde Hohn
E2	Hauptstraße 24	Kinderggrp	20	07:30	12:30	25	2023/2024	x		Gemeinde Hohn
E3	Hauptstraße 24	Kinderggrp	20	07:30	14:00	32,5	2023/2024	x		Gemeinde Hohn
E4	Hauptstraße 24	Kinderggrp	20	07:30	14:00	32,5	2023/2024	x		Gemeinde Hohn
E5	Lohe-Föhrden	Natur	16	07:30	12:30	25	2023/2024	x		Gemeinde Hohn
K1	Hauptstraße 24	Krippe	10	07:30	12:30	25	2023/2024	x		Gemeinde Hohn
K2	Hauptstraße 24	Krippe	10	07:30	12:30	25	2023/2024	x		Gemeinde Hohn
A1	Hauptstraße 24	altersgem.	15	07:30	12:30	25	2023/2024	x		Gemeinde Hohn
R1	Hauptstraße 24	E/R Kinderggrp.	20	07:00	07:30	2,5	2023/2024	x		Gemeinde Hohn
R2	Hauptstraße 24	E/R altersgem.	15	07:00	07:30	2,5	2023/2024	x		Gemeinde Hohn
R3	Hauptstraße 24	E/R Kinderggrp.	15	12:30	14:00	7,5	2023/2024	x		Gemeinde Hohn
R4	Hauptstraße 24	E/R altersgem.	15	12:30	14:00	7,5	2023/2024	x		Gemeinde Hohn
R5	Hauptstraße 24	E/R Kinderggrp.	20	14:00	16:30	10	2023/2024	x		Gemeinde Hohn
R6	Hauptstraße 24	E/R altersgem.	7	14:00	16:30	10	2023/2024	x		Gemeinde Hohn
R7	Hauptstraße 24	E/R Krippe	5	12:30	14:00	7,5	2023/2024	x		Gemeinde Hohn
<b>E6</b>	<b>Hauptstraße 24</b>	<b>Kinderggrp</b>	<b>15</b>	<b>07:30</b>	<b>12:30</b>	<b>25</b>	<b>in Planung z. 01.04.2022</b>			<b>Gemeinde Hohn</b>
<b>R8</b>	<b>Hauptstraße 24</b>	<b>E/R ?</b>		<b>12:30</b>	<b>14:00</b>		<b>in Planung z. 01.04.2022</b>			<b>Gemeinde Hohn</b>



Gemeinde:  
Amt:  
Kindergartenjahr:

**Hohn**  
Amt Hohner Harde  
2020/2021

0-3 Jahre:	56
3-6,5 Jahre:	70
7-14 Jahre:	198

Nr.	Ortsteil/Straße	Gruppenart	Gruppengröße	Öffnungszeit		Öffnungszeit pro Woche	Förderzeitraum bis	Träger		Kita/Träger
				von	bis			komm.	frei	

TP	Heisch 14	Hohn	5
TP	Heischweg 3	Hohn	5

**Bemerkung:**  
R5 und R6 nur von Montag bis Donnerstag

	KiTan	TP	gesamt	Kinder	Quote
U3	25	10	35	56	62,5%
Ü3	106	0	106	70	151,4%
SK	0	0	0	198	0,0%



Gemeinde:  
Amt:  
Kindergartenjahr:

**Ascheffel (Ahlefeld-Bistensee, Damendorf, Hütten)**

Hüttener Berge  
2021/2022

0-3 Jahre:	60
3-6,5 Jahre:	74
7-14 Jahre:	171

Nr.	Ortsteil/Straße	Gruppenart	Gruppengröße	Öffnungszeiten		Öffnungszeit pro Woche	Förderzeitraum bis	Träger		Kita/Träger
				von	bis			komm.	frei	
E1	Schulberg 4	Kinderggrp.	20	07:30	12:30	25	2023/2024	x		Kinderbetreuung i.d. Hüttener Bergen A.d.ö.R
E2	Schulberg 4	Kinderggrp.	15	07:30	12:30	25	2023/2024	x		Kinderbetreuung i.d. Hüttener Bergen A.d.ö.R
K1	Schulberg 4	Krippe	10	07:30	12:30	25	2023/2024	x		Kinderbetreuung i.d. Hüttener Bergen A.d.ö.R
K2	Schulberg 4	Krippe	10	07:30	12:30	25	2023/2024	x		Kinderbetreuung i.d. Hüttener Bergen A.d.ö.R
A1	Schulberg 4	altersgem.	15	07:30	12:30	25	2023/2024	x		Kinderbetreuung i.d. Hüttener Bergen A.d.ö.R
R1	Schulberg 4	E/R Hort	20	07:00	08:00	5	2023/2024	x		Kinderbetreuung i.d. Hüttener Bergen A.d.ö.R
R2	Schulberg 4	E/R Krippe	10	12:30	14:00	7,5	2023/2024	x		Kinderbetreuung i.d. Hüttener Bergen A.d.ö.R
R3	Schulberg 4	E/R Krippe	10	07:00	07:30	2,5	2023/2024	x		Kinderbetreuung i.d. Hüttener Bergen A.d.ö.R
R4	Schulberg 4	E/R Kinderggrp.	20	12:30	14:00	7,5	2023/2024	x		Kinderbetreuung i.d. Hüttener Bergen A.d.ö.R
R5	Schulberg 4	E/R Kinderggrp.	20	07:00	07:30	2,5	2023/2024	x		Kinderbetreuung i.d. Hüttener Bergen A.d.ö.R
R6	Schulberg 4	E/R altersgem.	15	12:30	14:00	7,5	2023/2024	x		Kinderbetreuung i.d. Hüttener Bergen A.d.ö.R
R7	Schulberg 4	E/R altersgem.	15	14:00	17:00	15	2023/2024	x		Kinderbetreuung i.d. Hüttener Bergen A.d.ö.R
E3	Dorfstraße 25	Kinderggrp.	20	07:30	14:30	35	2023/2024		x	Dansk Skoleforning for Sydslesvig
E4	Dorfstraße 25	Kinderggrp.	20	07:30	14:30	35	2023/2024		x	Dansk Skoleforning for Sydslesvig
R8	Dorfstraße 25	E/R Kinderggrp.	15	07:00	07:30	2,5	2023/2024		x	Dansk Skoleforning for Sydslesvig
R9	Dorfstraße 25	E/R Kinderggrp.	15	14:30	15:00	2,5	2023/2024		x	Dansk Skoleforning for Sydslesvig

TP	Unterhütten 33	Hütten	5
TP			

	Ki Tas	TP	gesamt	Kinder	Quote
U3	25	5	30	60	50,0%
Ü3	85	0	85	74	114,9%
SK	0	0	0	171	0,0%



Gemeinde:  
Amt:  
Kindergartenjahr:

**Borgstedt**  
Hüttener Berge  
2021/2022

0-3 Jahre:	51
3-6,5 Jahre:	69
7-14 Jahre:	129

Nr.	Ortsteil/Straße	Gruppenart	Gruppengröße	Öffnungszeiten		Öffnungszeit pro Woche	Förderzeitraum bis	Träger		Kita/Träger
				von	bis			komm.	frei	
E1	Tränkeweg 1e	Kinderggrp.	20	08:00	13:00	25	2023/2024	x		Kinderbetr. i.d. Hüttener Bergen A.d.ö.R
E2	Tränkeweg 1e	Kinderggrp.	20	08:00	13:00	25	2023/2024	x		Kinderbetr. i.d. Hüttener Bergen A.d.ö.R
E3	Tränkeweg 1e	Kinderggrp.	15	08:00	13:00	25	2020/2021	x		Kinderbetr. i.d. Hüttener Bergen A.d.ö.R
K1	Tränkeweg 1e	Krippe	10	08:00	13:00	25	2023/2024	x		Kinderbetr. i.d. Hüttener Bergen A.d.ö.R
A1	Tränkeweg 1e	altersgem.	15	08:00	13:00	25	2023/2024	x		Kinderbetr. i.d. Hüttener Bergen A.d.ö.R
A2	Tränkeweg 1e	altersgem.	15	08:00	13:00	25	2023/2024	x		Kinderbetr. i.d. Hüttener Bergen A.d.ö.R
R1	Tränkeweg 1e	E/R Kinderggrp.	20	07:00	08:00	5	2023/2024	x		Kinderbetr. i.d. Hüttener Bergen A.d.ö.R
R2	Tränkeweg 1e	E/R altersgem.	15	07:00	08:00	5	2023/2024	x		Kinderbetr. i.d. Hüttener Bergen A.d.ö.R
R3	Tränkeweg 1e	E/R altersgem.	15	13:00	14:00	5	2023/2024	x		Kinderbetr. i.d. Hüttener Bergen A.d.ö.R
R4	Tränkeweg 1e	E/R altersgem.	15	13:00	14:00	5	2023/2024	x		Kinderbetr. i.d. Hüttener Bergen A.d.ö.R
R5	Tränkeweg 1e	E/R Kinderggrp.	15	13:00	14:00	5	2023/2024	x		Kinderbetr. i.d. Hüttener Bergen A.d.ö.R
R6	Tränkeweg 1e	E/R altersgem.	15	14:00	15:00	5	2023/2024	x		Kinderbetr. i.d. Hüttener Bergen A.d.ö.R

I TP			
------	--	--	--

**Bemerkung:**

	Ki Tas	TP	gesamt	Kinder	Quote
U3	20	0	20	51	39,2%
Ü3	75	0	75	69	108,7%
SK	0	0	0	129	0,0%



Gemeinde:  
Amt:  
Kindergartenjahr:

**Brekendorf**  
Hüttener Berge  
2021/2022

0-3 Jahre:	19
3-6,5 Jahre:	37
7-14 Jahre:	77

Nr.	Ortsteil/Straße	Gruppenart	Gruppengröße	Öffnungszeiten		Öffnungszeit pro Woche	Förderzeitraum bis	Träger		Kita/Träger
				von	bis			komm.	frei	
A1	Schulweg 10	altersgem.	15	08:00	13:00	25	2023/2024	x		Kinderbetreuung i.d. Hüttener Bergen A.d.ö.R.
E1	Schulweg 10	Kinderggrp.	20	08:00	13:00	25	2023/2024	x		Kinderbetreuung i.d. Hüttener Bergen A.d.ö.R.
R1	Schulweg 10	E/R altersgem.	15	07:00	08:00	5	2023/2024	x		Kinderbetreuung i.d. Hüttener Bergen A.d.ö.R.
R2	Schulweg 10	E/R altersgem.	15	07:00	08:00	5	2023/2024	x		Kinderbetreuung i.d. Hüttener Bergen A.d.ö.R.
R3	Schulweg 10	E/R altersgem.	15	13:00	14:00	5	2023/2024	x		Kinderbetreuung i.d. Hüttener Bergen A.d.ö.R.

TP			
----	--	--	--

**Bemerkung:**

	KiTas	TP	gesamt	Kinder	Quote
U3	5	0	5	19	26,3%
Ü3	30	0	30	37	81,1%
SK	0	0	0	77	0,0%



Gemeinde:

Amt:

Kindergartenjahr:

**Bünsdorf** (Holzbunge, Klein Wittensee, Neu Duvenstedt)

Hüttener Berge  
2021/2022

0-3 Jahre:	38
3-6,5 Jahre:	38
7-14 Jahre:	99

Nr.	Ortsteil/Straße	Gruppenart	Gruppengröße	Öffnungszeit		Öffnungszeit pro Woche	Förderzeitraum bis	Träger		Kita/Träger
				von	bis			komm.	frei	
A1	Am See 4	altersgem.	15	07:30	12:30	25	2023/2024	x		Kinderbetreuung i.d. Hüttener Bergen A.d.ö.R.
E1	Seeblick 2	Kindergrp.	10	07:30	12:30	25	31.07.2023	x		Kinderbetreuung i.d. Hüttener Bergen A.d.ö.R.
R1	Am See 4	E/R altersgem.	15	07:00	07:30	2,5	2023/2024	x		Kinderbetreuung i.d. Hüttener Bergen A.d.ö.R.
R2	Am See 4	E/R altersgem.	15	12:30	14:00	7,5	2023/2024	x		Kinderbetreuung i.d. Hüttener Bergen A.d.ö.R.

ITP			
ITP			

	KiTas	TP	gesamt	Kinder	Quote
U3	5	0	5	38	13,2%
Ü3	20	0	20	38	52,6%
SK	0	0	0	99	0,0%



Gemeinde: **Groß Wittensee (Haby, Holtsee, Sehestedt)**  
 Amt: **Hüttener Berge**  
 Kindergartenjahr: **2020/2021**

0-3 Jahre:	115
3-6,5 Jahre:	127
7-14 Jahre:	322

Nr.	Ortsteil/Straße	Gruppenart	Gruppengröße	Öffnungszeiten		Öffnungszeit pro Woche	Förderzeitraum bis	Träger		Kita/Träger
				von	bis			komm.	frei	
K1	Auf der Höh 36	Krippe	10	08:00	13:00	25	2023/2024		x	Elterninitiative Kindergarten Holtsee e.V.
A1	Auf der Höh 36	altersgem.	15	08:00	13:00	25	2023/2024		x	Elterninitiative Kindergarten Holtsee e.V.
A2	Auf der Höh 36	altersgem.	15	08:00	13:00	25	2023/2024		x	Elterninitiative Kindergarten Holtsee e.V.
E1	Auf der Höh 36	Kinderggrp	20	08:00	13:00	25	2023/2024		x	Elterninitiative Kindergarten Holtsee e.V.
E2	Auf der Höh 36	Natur	16	08:00	13:00	25	2023/2024		x	Elterninitiative Kindergarten Holtsee e.V.
R1	Auf der Höh 36	E/R Krippe	10	07:00	08:00	5	2023/2024		x	Elterninitiative Kindergarten Holtsee e.V.
R2	Auf der Höh 36	E/R altersgem	15	07:00	08:00	5	2023/2024		x	Elterninitiative Kindergarten Holtsee e.V.
R3	Auf der Höh 36	E/R Kinderggrp	20	07:00	08:00	5	2023/2024		x	Elterninitiative Kindergarten Holtsee e.V.
R4	Auf der Höh 36	E/R Natur	16	07:00	08:00	5	2023/2024		x	Elterninitiative Kindergarten Holtsee e.V.
R5	Auf der Höh 36	E/R Krippe	10	13:00	14:00	5	2023/2024		x	Elterninitiative Kindergarten Holtsee e.V.
R6	Auf der Höh 36	E/R altersgem	15	13:00	14:00	5	2023/2024		x	Elterninitiative Kindergarten Holtsee e.V.
R7	Auf der Höh 36	E/R Kinderggrp	20	13:00	14:00	5	2023/2024		x	Elterninitiative Kindergarten Holtsee e.V.
R8	Auf der Höh 36	E/R Natur	16	13:00	14:00	5	2023/2024		x	Elterninitiative Kindergarten Holtsee e.V.
R9	Auf der Höh 36	E/R Krippe	10	14:00	16:00	10	2023/2024		x	Elterninitiative Kindergarten Holtsee e.V.
R10	Auf der Höh 36	E/R Kinderggrp	15	14:00	16:00	10	2023/2024		x	Elterninitiative Kindergarten Holtsee e.V.
R11	Auf der Höh 36	E/R Kinderggrp	10	14:00	16:00	10	2023/2024		x	Elterninitiative Kindergarten Holtsee e.V.



Gemeinde: **Groß Wittensee (Haby, Holtsee, Sehestedt)**  
 Amt: **Hüttener Berge**  
 Kindergartenjahr: **2020/2021**

0-3 Jahre:	115
3-6,5 Jahre:	127
7-14 Jahre:	322

Nr.	Ortsteil/Straße	Gruppenart	Gruppengröße	Öffnungszeiten		Öffnungszeit pro Woche	Förderzeitraum bis	Träger		Kita/Träger
				von	bis			komm.	frei	
K2	Mühlenstraße 10	Krippe	10	07:30	12:30	25	2023/2024	x		Gemeinde Groß Wittensee
K3*	Mühlenstraße 10	Krippe	5	07:00	14:00	35	31.07.2022	x		Gemeinde Groß Wittensee
E3	Mühlenstraße 10	Kinderggrp.	20	07:30	12:30	25	2023/2024	x		Gemeinde Groß Wittensee
E4	Mühlenstraße 10	Natur	16	07:30	12:30	25	2023/2024	x		Gemeinde Groß Wittensee
A3	Mühlenstraße 10	altersgem.	15	07:30	12:30	25	2023/2024	x		Gemeinde Groß Wittensee
A4	Mühlenstraße 10	altersgem.	15	07:30	12:30	25	2023/2024	x		Gemeinde Groß Wittensee
R12	Mühlenstraße 10	E/R Kinderggrp.	20	07:00	07:30	2,5	2023/2024	x		Gemeinde Groß Wittensee
R13	Mühlenstraße 10	E/R Kinderggrp.	20	12:30	14:00	7,5	2023/2024	x		Gemeinde Groß Wittensee
R14	Mühlenstraße 10	E/R Kinderggrp.	20	14:00	17:00	15	2023/2024	x		Gemeinde Groß Wittensee
R15	Mühlenstraße 10	E/R altersgem.	15	07:00	07:30	2,5	2023/2024	x		Gemeinde Groß Wittensee
R16	Mühlenstraße 10	E/R altersgem.	15	12:30	14:00	7,5	2023/2024	x		Gemeinde Groß Wittensee
R17	Mühlenstraße 10	E/R altersgem.	15	14:00	17:00	15	2023/2024	x		Gemeinde Groß Wittensee
R18	Mühlenstraße 10	E/R Kinderggrp.	20	12:30	14:00	7,5	2023/2024	x		Gemeinde Groß Wittensee
R19	Mühlenstraße 10	E/R Krippe	10	12:30	14:00	7,5	2023/2024	x		Gemeinde Groß Wittensee
R20	Mühlenstraße 10	E/R Krippe	10	07:00	07:30	2,5	2023/2024	x		Gemeinde Groß Wittensee
R21	Mühlenstraße 10	E/R altersgem.	15	07:00	07:30	2,5	2023/2024	x		Gemeinde Groß Wittensee
R22	Mühlenstraße 10	E/R altersgem.	15	12:30	14:00	7,5	2023/2024	x		Gemeinde Groß Wittensee





Gemeinde: **Groß Wittensee (Haby, Holtsee, Sehestedt)**  
 Amt: **Hüttener Berge**  
 Kindergartenjahr: **2021/2022**

0-3 Jahre:	115
3-6,5 Jahre:	127
7-14 Jahre:	322

Nr.	Ortsteil/Straße	Gruppenart	Gruppengröße	Öffnungszeit		Öffnungszeit pro Woche	Förderzeitraum bis	Träger		Kita/Träger
				von	bis			komm.	frei	
A5	Am Dornbrook 12	altersgem.	15	07:30	12:30	25	2023/2024		x	Brücke Rendsburg-Eckernförde e.V.
R23	Am Dornbrook 12	E/R altersgem.	15	07:15	07:30	2,5	2023/2024		x	Brücke Rendsburg-Eckernförde e.V.
R24	Am Dornbrook 12	E/R altersgem.	15	12:30	14:00	7,5	2023/2024		x	Brücke Rendsburg-Eckernförde e.V.
E5	Kirchenweg 10	Kinderggrp.	20	07:30	12:30	25	2023/2024		x	Ev. - luth. Kirchengemeinde Sehestedt
A6	Kirchenweg 10	altersgem.	15	07:30	12:30	25	2023/2024		x	Ev. - luth. Kirchengemeinde Sehestedt
R25	Kirchenweg 10	E/R altersgem.	15	07:00	07:30	2,5	2023/2024		x	Ev. - luth. Kirchengemeinde Sehestedt
R26	Kirchenweg 10	E/R altersgem.	15	12:30	13:00	2,5	2023/2024		x	Ev. - luth. Kirchengemeinde Sehestedt
R27	Kirchenweg 10	E/R Kinderggrp	15	07:00	07:30	2,5	2023/2024		x	Ev. - luth. Kirchengemeinde Sehestedt
R28	Kirchenweg 10	E/R Kinderggrp	15	12:30	13:00	2,5	2023/2024		x	Ev. - luth. Kirchengemeinde Sehestedt
R29	Kirchenweg 10	E/R altersgem.	15	13:00	15:00	10	2023/2024		x	Ev. - luth. Kirchengemeinde Sehestedt

TP	Eckernförder Str. 17	Haby	5
TP			

	KiTa	TP	gesamt	Kinder	Quote
U3	55	5	60	115	52,2%
Ü3	152	0	152	127	119,7%
SK	0	0	0	322	0,0%

**Bemerkung:**

K3 befristet bis zum 31.07.2022



Gemeinde:  
Amt:  
Kindergartenjahr:

Osterby  
Hüttener Berge  
2021/2022

0-3 Jahre:	40
3-6,5 Jahre:	40
7-14 Jahre:	108

Nr.	Ortsteil/Straße	Gruppenart	Gruppengröße	Öffnungszeiten		Öffnungszeit pro Woche	Förderzeitraum bis	Träger		Kita/Träger
				von	bis			komm.	frei	
E1	Schulstraße 23	Kinderggrp.	20	07:30	12:30	25	2023/2024	x		Gemeinde Osterby
K1	Schulstraße 23	Krippe	10	07:30	12:30	25	2023/2024	x		Gemeinde Osterby
K2	Schulstraße 23	Krippe	5	07:30	12:30	25	2023/2024	x		Gemeinde Osterby
A1	Schulstraße 23	altersgem.	15	07:30	12:30	25	2023/2024	x		Gemeinde Osterby
R1	Schulstraße 23	E/R altersgem.	15	07:00	07:30	2,5	2023/2024	x		Gemeinde Osterby
R2	Schulstraße 23	E/R altersgem.	15	12:30	17:00	22,5	2023/2024	x		Gemeinde Osterby
R3	Schulstraße 23	E/R altersgem.	15	12:30	14:00	7,5	2023/2024	x		Gemeinde Osterby
R5	Schulstraße 23	E/R altersgem.	15	12:30	14:00	7,5	2023/2024	x		Gemeinde Osterby
E2	Op de Barg 13	Kinderggrp.	20	07:30	13:30	30	2023/2024		x	Storchennest e.V.
R4	Op de Barg 13	E/R Kinderggrp.	10	13:30	15:00	7,5	2023/2024		x	Storchennest e.V.

TP			
----	--	--	--

**Bemerkung:**  
K2 ist befristet bis zur Fertigstellung des Erweiterungsbaus

	KiTa's	TP	gesamt	Kinder	Quote
U3	20	0	20	40	50,0%
Ü3	50	0	50	40	125,0%
SK	0	0	0	108	0,0%



Gemeinde:  
Amt:  
Kindergartenjahr:

Owschlag  
Hüttener Berge  
2021/2022

0-3 Jahre:	88
3-6,5 Jahre:	110
7-14 Jahre:	330

Nr.	Ortsteil/Straße	Gruppenart	Gruppengröße	Öffnungszeiten		Öffnungszeit pro Woche	Förderzeitraum bis	Träger		Kita/Träger
				von	bis			komm.	frei	
E1	Sportallee 2	Kinderggrp	20	07:30	12:30	25	2023/2024	x		Gemeinde Owschlag
E2	Sportallee 2	Kinderggrp	20	07:30	12:30	25	2023/2024	x		Gemeinde Owschlag
E3	Sportallee 2	Kinderggrp	20	07:30	12:30	25	2023/2024	x		Gemeinde Owschlag
E4	Sportallee 2	Kinderggrp	20	07:30	12:30	25	2023/2024	x		Gemeinde Owschlag
E5	Sportallee 2	Kinderggrp	20	07:30	12:30	25	2023/2024	x		Gemeinde Owschlag
E6	Sportallee 2	Natur	16	07:30	12:30	25	2023/2024	x		Gemeinde Owschlag
K1	Sportallee 2	Krippe	10	7:30	12:30	25	2023/2024	x		Gemeinde Owschlag
K2	Sportallee 2	Krippe	10	7:00	17:00	50	2023/2024	x		Gemeinde Owschlag
K3	Sportallee 2	Krippe	10	7:00	14:30	37,5	2023/2024	x		Gemeinde Owschlag
K4	Sportallee 2	Krippe	10	7:00	14:30	37,5	2023/2024	x		Gemeinde Owschlag
R1	Sportallee 2	E/R Kinderggrp	20	12:30	17:00	22,5	2023/2024	x		Gemeinde Owschlag
R2	Sportallee 2	E/R Kinderggrp	20	07:00	07:30	2,5	2023/2024	x		Gemeinde Owschlag
R3	Sportallee 2	E/R Kinderggrp	10	07:00	07:30	2,5	2023/2024	x		Gemeinde Owschlag
R4	Sportallee 2	E/R Kinderggrp	20	12:30	14:30	10	2023/2024	x		Gemeinde Owschlag
R5	Sportallee 2	E/R Kinderggrp	20	12:30	14:30	10	2023/2024	x		Gemeinde Owschlag

TP			
----	--	--	--

	KiTa	TP	gesamt	Kinder	Quote
U3	40	0	40	88	45,5%
Ü3	116	0	116	110	105,5%
SK	0	0	0	330	0,0%



Gemeinde:  
Amt:  
Kindergartenjahr:

Haale, Embühren  
Amt Jevenstedt  
2021/2022

0-3 Jahre:	16
3-6,5 Jahre:	22
7-14 Jahre:	66

Nr.	Ortsteil/Straße	Gruppenart	Gruppengröße	Öffnungszeiten		Öffnungszeit pro Woche	Förderzeitraum bis	Träger		Kita/Träger
				von	bis			komm.	frei	
E1	Schulstr. 15	Kinderggrp	15	08:00	12:30	22,5	2022/2023	x		Gemeinde Haale

TP			
TP			

**Bemerkung:**

flex. Rdztang. 7:30 - 8 Uhr  
flex. Rdztang. 12:30 - 13 Uhr

	KiLas	TP	gesamt	Kinder	Quote
U3	0	0	0	16	0,0%
Ü3	15	0	15	22	68,2%
SK	0	0	0	66	0,0%



Gemeinde:

Hamweddel (Brinjahe, Luhnstedt, Stafstedt)

Amt:

Amt Jevenstedt

Kindergartenjahr:

2021/2022

0-3 Jahre:	50
3-6,5 Jahre:	44
7-14 Jahre:	77

Nr.	Ortsteil/Straße	Gruppenart	Gruppengröße	Öffnungszeiten		Öffnungszeit pro Woche	Förderzeitraum bis	Träger		Kita/Träger
				von	bis			komm.	frei	
E1	Dorfstr. 13	Kinderggrp	20	08:00	12:30	22,5	2023/2024		x	Ev.-Luth. Kirchengemeinde Jevenstedt
K1	Dorfstr. 13	Krippe	10	08:00	12:00	20	2023/2024		x	Ev.-Luth. Kirchengemeinde Jevenstedt
E2	Dorfstr. 13	Kinderggrp	20	07:30	13:30	30	31.07.2022		x	Ev.-Luth. Kirchengemeinde Jevenstedt

TP			
TP			

**Bemerkung:**

A1/E2 wird vom 1.8.21-31.7.22 in eine Regel-Kindergartengruppe umgewandelt

	KiTas	TP	gesamt	Kinder	Quote
U3	10	0	10	50	20,0%
Ü3	40	0	40	44	90,9%
SK	0	0	0	77	0,0%



Gemeinde:

Amt:

Kindergartenjahr:

**Jevenstedt**

Amt Jevenstedt

2021/2022

0-3 Jahre: 111

3-6,5 Jahre: 112

7-14 Jahre: 264

Nr.	Ortsteil/Straße	Gruppenart	Gruppengröße	Öffnungszeiten		Öffnungszeit pro Woche	Förderzeitraum bis	Träger		Kita/Träger
				von	bis			komm.	frei	
A1	Am Sportplatz 3	altersgem.	15	07:00	16:00	45	2023/2024		x	Arbeiterwohlfahrt S-H gGmbH
E1	Am Sportplatz 3	Kinderggrp.	20	08:00	13:00	25	2023/2024		x	Arbeiterwohlfahrt S-H gGmbH
E2	Am Sportplatz 3	Kinderggrp.	15	08:00	14:00	30	2023/2024		x	Arbeiterwohlfahrt S-H gGmbH
K1	Am Sportplatz 3	Krippe	10	08:00	12:00	20	2023/2024		x	Arbeiterwohlfahrt S-H gGmbH
K2	Am Sportplatz 3	Krippe	10	08:00	12:00	20	2023/2024		x	Arbeiterwohlfahrt S-H gGmbH
A2	Am Sportplatz 2	altersgem.	15	08:00	15:00	35	2023/2024		x	Ev.-Luth. Kirchengemeinde Jevenstedt
E3	Am Sportplatz 2	Kinderggrp.	20	08:00	13:00	25	2023/2024		x	Ev.-Luth. Kirchengemeinde Jevenstedt
E4	Am Sportplatz 2	Kinderggrp.	20	08:00	12:00	20	2023/2024		x	Ev.-Luth. Kirchengemeinde Jevenstedt
E5	Am Sportplatz 2	Kinderggrp.	20	07:30	15:00	37,5	2023/2024		x	Ev.-Luth. Kirchengemeinde Jevenstedt
R1	Am Sportplatz 2	E/R altersgem.	15	07:00	08:00	5	2023/2024		x	Ev.-Luth. Kirchengemeinde Jevenstedt
R2	Am Sportplatz 2	E/R altersgem.	7	15:00	17:00	10	2023/2024		x	Ev.-Luth. Kirchengemeinde Jevenstedt

TP	Bramkamper Weg 5	Jevenstedt	5
TP	Schwabe 26	Jevenstedt	5
TP	Roggenkoppel 20	Jevenstedt	5
TP	Am Ring 5	Jevenstedt	5

	KiTas	TP	gesamt	Kinder	Quote
U3	30	20	50	111	45,0%
Ü3	115	0	115	112	102,7%
SK	0	0	0	264	0,0%



Gemeinde:  
Amt:  
Kindergartenjahr:

Schülp/R.  
Amt Jevenstedt  
2021/2022

0-3 Jahre:	30
3-6,5 Jahre:	31
7-14 Jahre:	64

Nr.	Ortsteil/Straße	Gruppenart	Gruppengröße	Öffnungszeiten		Öffnungszeit pro Woche	Förderzeitraum bis	Träger		Kita/Träger
				von	bis			komm.	frei	
A1	Dorfstr. 28	altersgem.	15	07:00	16:00	50	2023/2024	x		Gemeinde Schülp/R.
E1	Dorfstr. 28	Kinderggrp	20	08:00	13:00	25	2023/2024	x		Gemeinde Schülp/R.

TP			
----	--	--	--

**Bemerkung:**  
flex. Rdztang. 13 - 14 Uhr  
flex. Rdztang. 16 - 17 Uhr

	Kitas	TP	gesamt	Kinder	Quote
U3	5	0	5	30	16,7%
Ü3	30	0	30	31	96,8%
SK	0	0	0	64	0,0%



Gemeinde:  
Amt:  
Kindergartenjahr:

**Westerrönfeld**  
Amt Jevenstedt  
2021/2022

0-3 Jahre:	145
3-6,5 Jahre:	150
7-14 Jahre:	354

Nr.	Ortsteil/Straße	Gruppenart	Gruppengröße	Öffnungszeiten		Öffnungszeit pro Woche	Förderzeitraum bis	Träger		Kita/Träger
				von	bis			komm.	frei	
K1	Am Busbahnhof 14b	Krippe	10	08:00	15:00	35	2023/2024	x		Gemeinde Westerrönfeld
K2	Am Busbahnhof 14b	Krippe	10	08:00	15:00	35	2023/2024	x		Gemeinde Westerrönfeld
E1	Am Busbahnhof 14b	Kinderggrp.	20	08:00	15:00	35	2023/2024	x		Gemeinde Westerrönfeld
E2	Am Busbahnhof 14b	Kinderggrp.	20	08:00	15:00	35	2023/2024	x		Gemeinde Westerrönfeld
E3	Am Busbahnhof 14b	Kinderggrp.	20	08:00	15:00	35	2023/2024	x		Gemeinde Westerrönfeld
A1	Am Busbahnhof 14b	altersgem.	15	08:00	15:00	35	2023/2024	x		Gemeinde Westerrönfeld
E4	Am Busbahnhof 14b	Natur	16	08:00	13:00	25	2023/2024	x		Gemeinde Westerrönfeld
E5	Am Busbahnhof 14b	Natur	16	08:00	15:00	35	2023/2024	x		Gemeinde Westerrönfeld
R1	Am Busbahnhof 14b	E/R Krippe	5	07:00	08:00	5	2023/2024	x		Gemeinde Westerrönfeld
R2	Am Busbahnhof 14b	E/R Kinderggrp.	20	07:00	08:00	5	2023/2024	x		Gemeinde Westerrönfeld
R3	Am Busbahnhof 14b	E/R Kinderggrp.	15	15:00	17:00	10	2023/2024	x		Gemeinde Westerrönfeld
K3	Am Kindergarten 1	Krippe	10	07:00	14:00	35	2023/2024		x	Ev.-Luth. Kirchengemeinde Westerrönfeld
E6	Am Kindergarten 1	Kinderggrp.	20	08:00	13:00	25	2023/2024		x	Ev.-Luth. Kirchengemeinde Westerrönfeld
E7	Am Kindergarten 1	Kinderggrp.	15	08:00	13:00	25	31.07.2022		x	Ev.-Luth. Kirchengemeinde Westerrönfeld
E8	Am Kindergarten 1	Kinderggrp.	20	08:00	13:00	25	31.07.2022		x	Ev.-Luth. Kirchengemeinde Westerrönfeld
R4	Am Kindergarten 1	E/R altersgem.	15	07:00	08:00	5	2023/2024		x	Ev.-Luth. Kirchengemeinde Westerrönfeld
R5	Am Kindergarten 1	E/R Kinderggrp.	15	13:00	14:00	5	2023/2024		x	Ev.-Luth. Kirchengemeinde Westerrönfeld
R6	Am Kindergarten 1	E/R Kinderggrp.	15	13:00	14:00	5	2023/2024		x	Ev.-Luth. Kirchengemeinde Westerrönfeld
R7	Am Kindergarten 1	E/R Kinderggrp.	10	14:00	15:00	5	2023/2024		x	Ev.-Luth. Kirchengemeinde Westerrönfeld





Gemeinde:   
 Amt:   
 Kindergartenjahr:

**Westerrönfeld**  
 Amt Jevenstedt  
 2021/2022

0-3 Jahre:	145
3-6,5 Jahre:	150
7-14 Jahre:	354

Nr.	Ortsteil/Straße	Gruppenart	Gruppengröße	Öffnungszeit		Öffnungszeit pro Woche	Förderzeitraum bis	Träger		Kita/Träger
				von	bis			komm.	frei	

I TP			
------	--	--	--

Bemerkung  
 E8 wird am 1.8.22 wieder umgewandelt in eine  
 altersgemischte Grp

	Ki Tas	TP	gesamt	Kinder	Quote
U3	35	10	45	145	31,0%
Ü3	157	0	157	150	104,7%
SK	0	0	0	354	0,0%



Gemeinde:  
Amt:  
Kindergartenjahr:

**Aukrug**  
Mittelholstein  
2021/2022

0-3 Jahre:	91
3-6,5 Jahre:	122
7-14 Jahre:	222

Nr.	Ortsteil/Straße	Gruppenart	Gruppengröße	Öffnungszeiten		Öffnungszeit pro Woche	Förderzeitraum bis	Träger		Kita/Träger
				von	bis			komm.	frei	
E1	Ziegeleiweg 13	Kinderggrp	20	08.00	12:00	20	2023/2024	x		Gemeinde Aukrug
E2	Ziegeleiweg 13	Kinderggrp	20	08:00	12:00	20	2023/2024	x		Gemeinde Aukrug
E3	Ziegeleiweg 13	Kinderggrp	20	08:00	12:00	20	2023/2024	x		Gemeinde Aukrug
E4	Ziegeleiweg 13	Natur	16	08:00	12:00	20	2023/2024	x		Gemeinde Aukrug
E5	Ziegeleiweg 13	Natur	16	08:00	12:00	20	2023/2024	x		Gemeinde Aukrug
E6	Ziegeleiweg 13	Natur	16	08:00	12:00	20	2023/2024	x		Gemeinde Aukrug
K1	Ziegeleiweg 13	Krippe	10	08:00	12:00	20	2023/2024	x		Gemeinde Aukrug
K2	Ziegeleiweg 13	Krippe	10	08:00	12:00	20	2023/2024	x		Gemeinde Aukrug
K3	Ziegeleiweg 13	Krippe	10	08:00	12:00	20	2023/2024	x		Gemeinde Aukrug
A1/K4	Ziegeleiweg 13	Krippe	10	08:00	12:00	20	ab 1.8.2021	x		Gemeinde Aukrug
H1	Ziegeleiweg 13	Hort	20	12:40	14:40	10	2023/2024	x		Gemeinde Aukrug
H2	Ziegeleiweg 13	Hort	20	12:40	14:40	10	2023/2024	x		Gemeinde Aukrug
H3	Ziegeleiweg 13	Hort	10	12:40	14:40	10	2023/2024	x		Gemeinde Aukrug
R1	Ziegeleiweg 13	E/R Kinderggrp	20	07:00	08:00	5	2023/2024	x		Gemeinde Aukrug
R2	Ziegeleiweg 13	E/R Krippe	10	07:00	08:00	5	2023/2024	x		Gemeinde Aukrug
R3	Ziegeleiweg 13	E/R Kinderggrp	20	12:00	13:00	5	2023/2024	x		Gemeinde Aukrug
R4	Ziegeleiweg 13	E/R Kinderggrp	20	12:00	13:00	5	2023/2024	x		Gemeinde Aukrug
R5	Ziegeleiweg 13	E/R Kinderggrp	20	12:00	13:00	5	2023/2024	x		Gemeinde Aukrug
R6	Ziegeleiweg 13	E/R Kinderggrp	20	12:00	13:00	5	2023/2024	x		Gemeinde Aukrug
R7	Ziegeleiweg 13	E/R Kinderggrp	20	13:00	14:00	5	2023/2024	x		Gemeinde Aukrug
R8	Ziegeleiweg 13	E/R Kinderggrp	20	13:00	14:00	5	2023/2024	x		Gemeinde Aukrug



Gemeinde:  
Amt:  
Kindergartenjahr:

**Aukrug**  
Mittelholstein  
2021/2022

0-3 Jahre:	91
3-6,5 Jahre:	122
7-14 Jahre:	222

Nr.	Ortsteil/Straße	Gruppenart	Gruppengröße	Öffnungszeiten		Öffnungszeit pro Woche	Förderzeitraum bis	Träger		Kita/Träger
				von	bis			komm.	frei	
R9	Ziegeleiweg 13	E/R Kinderggp	20	14:00	15:00	5	2023/2024	x		Gemeinde Aukrug
R10	Ziegeleiweg 13	E/R altersgem.	15	15:00	16:00	5	2023/2024	x		Gemeinde Aukrug
R11	Ziegeleiweg 13	E/R Krippe	10	12:00	13:00	5	2023/2024	x		Gemeinde Aukrug
R12	Ziegeleiweg 13	E/R Krippe	10	12:00	13:00	5	2023/2024	x		Gemeinde Aukrug
R13	Ziegeleiweg 13	E/R Krippe	10	13:00	14:00	5	2023/2024	x		Gemeinde Aukrug
R14	Ziegeleiweg 13	E/R Krippe	10	14:00	15:00	5	2023/2024	x		Gemeinde Aukrug
R15	Ziegeleiweg 13	E/R Hort	15	14:40	16:00	6,6	2023/2024	x		Gemeinde Aukrug
R16	Ziegeleiweg 13	E/R Krippe	10	12:00	13:00	5	2023/2024	x		Gemeinde Aukrug
R17	Ziegeleiweg 13	E/R Krippe	5	13:00	14:00	5	2023/2024	x		Gemeinde Aukrug

TP	Wiesenstr. 2	Aukrug	5
TP	Bülkerstr.39	Aukrug	5

	KiTa	TP	gesamt	Kinder	Quote
U3	40	10	50	91	54,9%
Ü3	108	0	108	122	88,5%
SK	50	0	50	222	22,5%



Gemeinde:  
Amt:  
Kindergartenjahr:

**Bendorf**  
Mittelholstein  
2021/2022

0-3 Jahre:	14
3-6,5 Jahre:	12
7-14 Jahre:	22

Nr.	Ortsteil/Straße	Gruppenart	Gruppengröße	Öffnungszeiten		Öffnungszeit pro Woche	Förderzeitraum bis	Träger		Kita/Träger
				von	bis			komm.	frei	
E1	Mühlenberg 6	Natur	16	07:30	12:30	25	2023/2024	x		Gemeinde Bendorf
E2	Mühlenberg 6	Natur	16	07:30	12:30	25	2023/2024	x		Gemeinde Bendorf
E3	Mühlenberg 6	Natur	16	07:30	12:30	25	2023/2024	x		Gemeinde Bendorf
K1	Mühlenberg 6	Krippe	10	07:30	12:30	25	2023/2024	x		Gemeinde Bendorf
K2	Mühlenberg 6	Krippe	10	07:30	12:30	25	2023/2024	x		Gemeinde Bendorf
R1	Mühlenberg 6	E/R altersgem.	15	07:00	07:30	2,5	2023/2024	x		Gemeinde Bendorf
R2	Mühlenberg 6	E/R Kinderggrp	20	12:30	13:00	2,5	2023/2024	x		Gemeinde Bendorf
R3	Mühlenberg 6	E/R Krippe	10	12:30	13:00	2,5	2023/2024	x		Gemeinde Bendorf
R4	Mühlenberg 6	E/R Kinderggrp	20	13:00	14:00	5	2023/2024	x		Gemeinde Bendorf
R5	Mühlenberg 6	E/R Krippe	5	13:00	14:00	5	2023/2024	x		Gemeinde Bendorf
R6	Mühlenberg 6	E/R Kinderggrp	15	14:00	15:00	5	2023/2024	x		Gemeinde Bendorf

ITP			
-----	--	--	--

**Bemerkung:**  
flexibles Randzangebot 06:30 - 07:00 Uhr  
  
flexibles Randzangebot 14:00 - 15:00 Uhr

	KiTan	TP	gesamt	Kinder	Quote
U3	20	0	20	14	142,9%
Ü3	48	0	48	12	400,0%
SK	0	0	0	22	0,0%



Gemeinde:  
Amt:  
Kindergartenjahr:

Beringstedt, Seefeldt  
Mittelholstein  
2021/2022

0-3 Jahre:	26
3-6,5 Jahre:	48
7-14 Jahre:	87

Nr.	Ortsteil/Straße	Gruppenart	Gruppengröße	Öffnungszeiten		Öffnungszeit pro Woche	Förderzeitraum bis	Träger		Kita/Träger
				von	bis			komm.	frei	
A1	Schulberg 3	altersgem.	15	07:30	12:30	25	2023/2024	x		Gemeinde Beringstedt
E1	Schulberg 3	Kinderggrp.	20	07:30	12:30	25	2023/2024	x		Gemeinde Beringstedt

TP	Holunderweg 2	Beringstedt	5
----	---------------	-------------	---

	Ki Tas	TP	gesamt	Kinder	Quote
U3	5	5	10	26	38,5%
Ü3	30	0	30	48	62,5%
SK	0	0	0	87	0,0%



Gemeinde:  
Amt:  
Kindergartenjahr:

**Gokels**  
Mittelholstein  
2021/2022

0-3 Jahre:	11
3-6,5 Jahre:	21
7-14 Jahre:	23

Nr.	Ortsteil/Straße	Gruppenart	Gruppengröße	Öffnungszeit		Öffnungszeit pro Woche	Förderzeitraum bis	Träger		Kita/Träger
				von	bis			komm.	frei	
A1	Am Sportplatz 1	altersgem.	15	07:30	13:30	30	2023/2024	x		Gemeinde Gokels

ITP			
ITP			

	KiTa's	TP	gesamt	Kinder	Quote
U3	5	0	5	11	45,5%
Ü3	10	0	10	21	47,6%
SK	0	0	0	23	0,0%



Gemeinde: Hanerau-Hademarschen ( Beldorf, Bornholt, Oldenbüttel, Steinfeld, Tackesdorf, Thaden )

Amt: Mittelholstein

Kindergartenjahr: 2021/2022

0-3 Jahre:	118
3-6,5 Jahre:	145
7-14 Jahre:	276

Nr.	Ortsteil/Straße	Gruppenart	Gruppengröße	Öffnungszeiten		Öffnungszeit pro Woche	Förderzeitraum bis	Träger		Kita/Träger
				von	bis			komm.	frei	
A1	Im Kloster 12a	altersgem.	15	08:00	12:00	20	2023/2024	x		Gemeinde Hanerau-Hademarschen
E1	Im Kloster 12a	Kinderggrp	20	08:00	12:00	20	2023/2024	x		Gemeinde Hanerau-Hademarschen
E2	Im Kloster 12a	Kinderggrp	20	08:00	12:00	20	2023/2024	x		Gemeinde Hanerau-Hademarschen
E3	Kanalstr.	Natur	16	07:00	13:00	30	2023/2024	x		Gemeinde Hanerau-Hademarschen
K1	Im Kloster 12a	Krippe	10	08:00	12:00	20	2023/2024	x		Gemeinde Hanerau-Hademarschen
R1	Im Kloster 12a	E/R Krippe	5	07:00	08:00	5	2023/2024	x		Gemeinde Hanerau-Hademarschen
R2	Im Kloster 12a	E/R Kinderggrp.	20	12:00	13:00	5	2023/2024	x		Gemeinde Hanerau-Hademarschen
R3	Im Kloster 12a	E/R Krippe	5	12:00	13:00	5	2023/2024	x		Gemeinde Hanerau-Hademarschen
R4	Im Kloster 12a	E/R Kinderggrp.	10	13:00	14:00	5	2023/2024	x		Gemeinde Hanerau-Hademarschen
R5	Im Kloster 12a	E/R Kinderggrp.	10	14:00	15:00	5	2023/2024	x		Gemeinde Hanerau-Hademarschen
R8	Im Kloster 12a	E/R Kinderggrp.	15	07:00	08:00	5	2023/2024	x		Gemeinde Hanerau-Hademarschen
E4	Probst-Templin-Weg 4	Kinderggrp	20	08:00	13:00	25	2023/2024		x	Zentrum für Kirchliche Dienste Rendsburg
E5	Probst-Templin-Weg 4	Kinderggrp	20	08:00	13:00	25	2023/2024		x	Zentrum für Kirchliche Dienste Rendsburg
K2	Probst-Templin-Weg 4	Krippe	10	08:00	14:00	30	2023/2024		x	Zentrum für Kirchliche Dienste Rendsburg
R6	Probst-Templin-Weg 4	E/R altersgem.	7	07:00	08:00	5	2023/2024		x	Zentrum für Kirchliche Dienste Rendsburg
R7	Probst-Templin-Weg 4	E/R Kinderggrp.	20	13:00	14:00	5	2023/2024		x	Zentrum für Kirchliche Dienste Rendsburg

TP			
TP			

	KiTa's	TP	gesamt	Kinder	Quote
U3	25	0	25	118	21,2%
Ü3	106	0	106	145	73,1%
SK	0	0	0	276	0,0%



Gemeinde: **Hohenwestedt** (Grauel, Heinkendorf, Jahrsdorf, Meezen, Mörel, Rade, Remmels; Tappendorf, Wapelfeld )

Amt: **Mittelholstein**

Kindergartenjahr: **2021/2022**

0-3 Jahre:	180
3-6,5 Jahre:	280
7-14 Jahre:	534

Nr.	Ortsteil/Straße	Gruppenart	Gruppengröße	Öffnungszeiten		Öffnungszeit pro Woche	Förderzeitraum bis	Träger		Kita/Träger
				von	bis			komm.	frei	
A1	Rektor-Wurr-Str	altersgem.	15	08:00	12:00	20	2023/2024	x		Gemeinde Hohenwestedt
E1	Rektor-Wurr-Str	Kinderggrp	20	08:00	12:00	20	2023/2024	x		Gemeinde Hohenwestedt
E2	Rektor-Wurr-Str	Kinderggrp	20	08:00	12:00	20	2023/2024	x		Gemeinde Hohenwestedt
E3	Rektor-Wurr-Str	Kinderggrp	20	08:00	12:00	20	2023/2024	x		Gemeinde Hohenwestedt
E4	Rektor-Wurr-Str	Kinderggrp	20	08:00	12:00	20	2023/2024	x		Gemeinde Hohenwestedt
E5	Rektor-Wurr-Str	Kinderggrp	20	08:00	12:00	20	2023/2024	x		Gemeinde Hohenwestedt
E6	Rektor-Wurr-Str	Kinderggrp	20	08:00	12:00	20	2023/2024	x		Gemeinde Hohenwestedt
E7	Rektor-Wurr-Str	Kinderggrp	20	08:00	12:00	20	2023/2024	x		Gemeinde Hohenwestedt
E8	Rektor-Wurr-Str	Kinderggrp	20	08:00	12:00	20	2023/2024	x		Gemeinde Hohenwestedt
E9	Rektor-Wurr-Str	Natur	16	08:00	12:00	20	2023/2024	x		Gemeinde Hohenwestedt
K1	Rektor-Wurr-Str	Krippe	10	08:00	12:00	20	2023/2024	x		Gemeinde Hohenwestedt
K2	Rektor-Wurr-Str	Krippe	10	08:00	12:00	20	2023/2024	x		Gemeinde Hohenwestedt
K3	Rektor-Wurr-Str	Krippe	10	08:00	12:00	20	2023/2024	x		Gemeinde Hohenwestedt
K4	Rektor-Wurr-Str	Krippe	10	08:00	12:00	20	2023/2024	x		Gemeinde Hohenwestedt
R1	Rektor-Wurr-Str	E/R Kinderggrp.	20	07:00	07:30	2,5	2023/2024	x		Gemeinde Hohenwestedt
R2	Rektor-Wurr-Str	E/R Kinderggrp.	20	07:30	08:00	2,5	2023/2024	x		Gemeinde Hohenwestedt
R3	Rektor-Wurr-Str	E/R Kinderggrp.	10	07:00	07:30	2,5	2023/2024	x		Gemeinde Hohenwestedt
R4	Rektor-Wurr-Str	E/R Kinderggrp.	15	07:30	08:00	2,5	2023/2024	x		Gemeinde Hohenwestedt
R5	Rektor-Wurr-Str	E/R Kinderggrp.	15	07:00	07:30	2,5	2023/2024	x		Gemeinde Hohenwestedt
R6	Rektor-Wurr-Str	E/R Kinderggrp.	10	07:30	08:00	2,5	2023/2024	x		Gemeinde Hohenwestedt
R7	Rektor-Wurr-Str	E/R Kinderggrp.	20	07:30	08:00	2,5	2023/2024	x		Gemeinde Hohenwestedt





Gemeinde: **Hohenwestedt** (Grauel, Heinkendorf, Jahrsdorf, Meezen, Mörel, Rade, Remmels; Tappendorf, Wapelfeld)

Amt: **Mittelholstein**

Kindergartenjahr: **2021/2022**

0-3 Jahre:	180
3-6,5 Jahre:	280
7-14 Jahre:	534

Nr.	Ortsteil/Straße	Gruppenart	Gruppengröße	Öffnungszeiten		Öffnungszeit pro Woche	Förderzeitraum bis	Träger		Kita/Träger
				von	bis			komm.	frei	
R8	Rektor-Wurr-Str	E/R Krippe	10	07:00	07:30	2,5	2023/2024	x		Gemeinde Hohenwestedt
R9	Rektor-Wurr-Str	E/R Krippe	10	07:30	08:00	2,5	2023/2024	x		Gemeinde Hohenwestedt
R10	Rektor-Wurr-Str	E/R Kinderggrp.	15	12:00	12:30	2,5	2023/2024	x		Gemeinde Hohenwestedt
R11	Rektor-Wurr-Str	E/R Kinderggrp.	15	12:00	12:30	2,5	2023/2024	x		Gemeinde Hohenwestedt
R12	Rektor-Wurr-Str	E/R Kinderggrp.	20	12:00	12:30	2,5	2023/2024	x		Gemeinde Hohenwestedt
R13	Rektor-Wurr-Str	E/R Kinderggrp.	10	12:00	12:30	2,5	2023/2024	x		Gemeinde Hohenwestedt
R14	Rektor-Wurr-Str	E/R Kinderggrp.	20	12:30	13:00	2,5	2023/2024	x		Gemeinde Hohenwestedt
R15	Rektor-Wurr-Str	E/R Kinderggrp.	20	12:30	13:00	2,5	2023/2024	x		Gemeinde Hohenwestedt
R16	Rektor-Wurr-Str	E/R Kinderggrp.	20	13:00	14:00	5	2023/2024	x		Gemeinde Hohenwestedt
R17	Rektor-Wurr-Str	E/R Kinderggrp.	15	14:00	15:00	5	2023/2024	x		Gemeinde Hohenwestedt
R18	Rektor-Wurr-Str	E/R Kinderggrp.	20	12:00	12:30	2,5	2023/2024	x		Gemeinde Hohenwestedt
R19	Rektor-Wurr-Str	E/R Kinderggrp.	20	12:00	12:30	2,5	2023/2024	x		Gemeinde Hohenwestedt
R20	Rektor-Wurr-Str	E/R Kinderggrp.	20	12:30	13:00	2,5	2023/2024	x		Gemeinde Hohenwestedt
R21	Rektor-Wurr-Str	E/R Kinderggrp.	15	12:30	13:00	2,5	2023/2024	x		Gemeinde Hohenwestedt
R22	Rektor-Wurr-Str	E/R Kinderggrp.	20	13:00	14:00	5	2023/2024	x		Gemeinde Hohenwestedt
R23	Rektor-Wurr-Str	E/R Kinderggrp.	20	14:00	15:00	5	2023/2024	x		Gemeinde Hohenwestedt
R24	Rektor-Wurr-Str	E/R Kinderggrp.	20	12:00	12:30	2,5	2023/2024	x		Gemeinde Hohenwestedt
R25	Rektor-Wurr-Str	E/R Kinderggrp.	20	12:00	12:30	2,5	2023/2024	x		Gemeinde Hohenwestedt
R26	Rektor-Wurr-Str	E/R Kinderggrp.	20	12:30	13:00	2,5	2023/2024	x		Gemeinde Hohenwestedt
R27	Rektor-Wurr-Str	E/R Kinderggrp.	20	12:30	13:00	2,5	2023/2024	x		Gemeinde Hohenwestedt
R28	Rektor-Wurr-Str	E/R Kinderggrp.	20	13:00	14:00	5	2023/2024	x		Gemeinde Hohenwestedt
R29	Rektor-Wurr-Str	E/R Kinderggrp.	15	13:00	14:00	5	2023/2024	x		Gemeinde Hohenwestedt



Gemeinde: **Hohenwestedt** (Grauel, Heinkendorf, Jahrsdorf, Meezen, Mörel, Rade, Remmels; Tappendorf, Wapelfeld )

Amt:

Mittelholstein

Kindergartenjahr:

2021/2022

0-3 Jahre:	180
3-6,5 Jahre:	280
7-14 Jahre:	534

Nr.	Ortsteil/Straße	Gruppenart	Gruppengröße	Öffnungszeiten		Öffnungszeit pro Woche	Förderzeitraum bis	Träger		Kita/Träger
				von	bis			komm.	frei	
R30	Rektor-Wurr-Str	E/R Kinderggrp.	20	14:00	15:00	5	2023/2024	x		Gemeinde Hohenwestedt
R31	Rektor-Wurr-Str	E/R Kinderggrp.	15	14:00	15:00	5	2023/2024	x		Gemeinde Hohenwestedt
R32	Rektor-Wurr-Str	E/R Kinderggrp.	15	15:00	16:00	5	2023/2024	x		Gemeinde Hohenwestedt
R33	Rektor-Wurr-Str	E/R Kinderggrp.	15	16:00	17:00	5	2023/2024	x		Gemeinde Hohenwestedt
R34	Rektor-Wurr-Str	E/R Krippe	10	12:00	12:30	2,5	2023/2024	x		Gemeinde Hohenwestedt
R35	Rektor-Wurr-Str	E/R Krippe	10	12:00	12:30	2,5	2023/2024	x		Gemeinde Hohenwestedt
R36	Rektor-Wurr-Str	E/R Krippe	10	12:00	12:30	2,5	2023/2024	x		Gemeinde Hohenwestedt
R37	Rektor-Wurr-Str	E/R Krippe	10	12:30	13:00	2,5	2023/2024	x		Gemeinde Hohenwestedt
R38	Rektor-Wurr-Str	E/R Krippe	10	12:30	13:00	2,5	2023/2024	x		Gemeinde Hohenwestedt
R39	Rektor-Wurr-Str	E/R Krippe	10	12:30	13:00	2,5	2023/2024	x		Gemeinde Hohenwestedt
R40	Rektor-Wurr-Str	E/R Krippe	10	13:00	14:00	5	2023/2024	x		Gemeinde Hohenwestedt
R41	Rektor-Wurr-Str	E/R Krippe	5	13:00	14:00	5	2023/2024	x		Gemeinde Hohenwestedt
R42	Rektor-Wurr-Str	E/R Krippe	10	14:00	15:00	5	2023/2024	x		Gemeinde Hohenwestedt
I 1	Parkstr. 19	integr. Grp	15	08:00	14:00	30	2023/2024		x	Lebenshilfewerk Hohenwestedt
I 2	Parkstr. 19	integr. Grp	15	08:00	14:00	30	2023/2024		x	Lebenshilfewerk Hohenwestedt
I 3	Parkstr. 19	integr. Grp	15	08:00	14:00	30	2023/2024		x	Lebenshilfewerk Hohenwestedt
R43	Parkstr. 19	E/R integr.	15	07:00	08:00	5	2023/2024		x	Lebenshilfewerk Hohenwestedt
A2	Alte Schule/Meezen	altersgem.	15	07:30	12:30	25	2023/2024		x	Kirchengem. Kellinghusen (Hohenwestedt)



Gemeinde: **Hohenwestedt** (Grauel, Heinkendorf, Jahrsdorf, Meezen, Mörel, Rade, Remmels; Tappendorf, Wapelfeld )

Amt: **Mittelholstein**

Kindergartenjahr: **2021/2022**

0-3 Jahre:	180
3-6,5 Jahre:	280
7-14 Jahre:	534

Nr.	Ortsteil/Straße	Gruppenart	Gruppengröße	Öffnungszeiten		Öffnungszeit pro Woche	Förderzeitraum bis	Träger		Kita/Träger
				von	bis			komm.	frei	

TP	Hörsten 48	Remmels	5
TP	Hörsten 48	Remmels	5
TP	Rendsburger-15	Hohenwestedt	5
TP	Schulstr. 3	Grauel	5
TP	Am Burdiek 2a	Jahrsdorf	5

	KiTa's	TP	gesamt	Kinder	Quote
U3	50	25	75	180	41,7%
Ü3	241	0	241	280	86,1%
SK	0	0	0	534	0,0%

**Bemerkung:**

KiTa Hohenw.: flex. Rdztang. 7 - 7:30 Uhr /7:30-8 Uhr/13-14 Uhr/15-16 Uhr



Gemeinde:  
Amt:  
Kindergartenjahr:

Lütjenwestedt  
Mittelholstein  
2021/2022

0-3 Jahre:	5
3-6,5 Jahre:	12
7-14 Jahre:	30

Nr.	Ortsteil/Straße	Gruppenart	Gruppengröße	Öffnungszeiten		Öffnungszeit pro Woche	Förderzeitraum bis	Träger		Kita/Träger
				von	bis			komm.	frei	
A1	Weidenweg 2	altersgem.	15	07:30	12:30	25	2023/2024	x		Gemeinde Lütjenwestedt

ITP	Weidenweg 2	Lütjenwestedt	5
-----	-------------	---------------	---

**Bemerkung:**  
flex. Rdztangeb. 07:00 - 07:30 Uhr  
flex. Rdztangeb. 12:30 - 13:00 Uhr

	KiLas	TP	gesamt	Kinder	Quote
U3	5	5	10	5	200,0%
Ü3	10	0	10	12	83,3%
SK	0	0	0	30	0,0%



Gemeinde:  
Amt:  
Kindergartenjahr:

Nienborstel  
Mittelholstein  
2021/2022

0-3 Jahre:	18
3-6,5 Jahre:	26
7-14 Jahre:	31

Nr.	Ortsteil/Straße	Gruppenart	Gruppengröße	Öffnungszeiten		Öffnungszeit pro Woche	Förderzeitraum bis	Träger		Kita/Träger
				von	bis			komm.	frei	
A1	Dorfstr. 29	altersgem.	15	08:00	12:30	22,5	2023/2024	x		Gemeinde Nienborstel
R1	Dorfstr. 29	E/R altersgem.	15	07:30	08:00	2,5	2023/2024	x		Gemeinde Nienborstel

ITP	Dorfstr. 29	Nienborstel	5
-----	-------------	-------------	---

**Bemerkung:**  
flex. Rdztang.  
flex. Rdztang. 12:30 - 13:00 Uhr

	Ki Tas	TP	gesamt	Kinder	Quote
U3	5	5	10	18	55,6%
Ü3	10	0	10	26	38,5%
SK	0	0	0	31	0,0%



Gemeinde:  
Amt:  
Kindergartenjahr:

**Nindorf**  
Mittelholstein  
2021/2022

0-3 Jahre:	21
3-6,5 Jahre:	25
7-14 Jahre:	28

Nr.	Ortsteil/Straße	Gruppenart	Gruppengröße	Öffnungszeiten		Öffnungszeit pro Woche	Förderzeitraum bis	Träger		Kita/Träger
				von	bis			komm.	frei	
E1	Dorfstr. 24	Kinderggrp.	20	07:00	13:00	30	2023/2024	x		Gemeinde Nindorf
A1	Dorfstr. 24	altersgem.	15	07:30	13:00	27,5	31.07.2022	x		Gemeinde Nindorf

ITP	Dorfstr. 20	Nindorf	5
-----	-------------	---------	---

**Bemerkung:**

	Ki Tas	TP	gesamt	Kinder	Quote
U3	5	5	10	21	47,6%
Ü3	30	0	30	25	120,0%
SK	0	0	0	28	0,0%



Gemeinde:  
Amt:  
Kindergartenjahr:

Osterstedt  
Mittelholstein  
2021/2022

0-3 Jahre:	18
3-6,5 Jahre:	20
7-14 Jahre:	44

Nr.	Ortsteil/Straße	Gruppenart	Gruppengröße	Öffnungszeiten		Öffnungszeit pro Woche	Förderzeitraum bis	Träger		Kita/Träger
				von	bis			komm.	frei	
A1	Hauptstr. 34	altersgem.	15	07:30	12:30	25	2023/2024	x		Gemeinde Osterstedt
E1	Hauptstr. 34	Natur	16	07:30	12:30	25	2023/2024	x		Gemeinde Osterstedt

ITP	Hauptstr. 14		5
-----	--------------	--	---

	Ki Tas	TP	gesamt	Kinder	Quote
U3	5	5	10	18	55,6%
Ü3	26	0	26	20	130,0%
SK	0	0	0	44	0,0%



Gemeinde:

Amt:

Kindergartenjahr:

Padenstedt ( Arpsdorf, Ehndorf, Padenstedt, Wasbek)

Mittelholstein  
2021/2022

0-3 Jahre:	131
3-6,5 Jahre:	157
7-14 Jahre:	351

Nr.	Ortsteil/Straße	Gruppenart	Gruppengröße	Öffnungszeiten		Öffnungszeit pro Woche	Förderzeitraum bis	Träger		Kita/Träger
				von	bis			komm.	frei	
A1	Hauptstr. 60	altersgem.	15	08:00	12:30	22,5	2023/2024	x		Schulverband Wasbek (Gem. Padenstedt)
E1	Hauptstr. 60	Kinderggrp	20	08:00	12:30	22,5	2023/2024	x		Schulverband Wasbek (Gem. Padenstedt)
E2	Hauptstr. 60	Kinderggrp	20	08:00	12:30	22,5	2023/2024	x		Schulverband Wasbek (Gem. Padenstedt)
E3	Hauptstr. 60	Kinderggrp	20	08:00	12:30	22,5	2023/2024	x		Schulverband Wasbek (Gem. Padenstedt)
K1	Hauptstr. 60	Krippe	10	08:00	12:30	22,5	2023/2024	x		Schulverband Wasbek (Gem. Padenstedt)
R1	Hauptstr. 60	E/R altersgem.	7	07:00	07:30	2,5	2023/2024	x		Schulverband Wasbek (Gem. Padenstedt)
R2	Hauptstr. 60	E/R Kinderggrp	15	07:30	08:00	2,5	2023/2024	x		Schulverband Wasbek (Gem. Padenstedt)
R3	Hauptstr. 60	E/R Krippe	5	07:30	08:00	2,5	2023/2024	x		Schulverband Wasbek (Gem. Padenstedt)
R4	Hauptstr. 60	E/R Kinderggrp	20	12:30	13:00	2,5	2023/2024	x		Schulverband Wasbek (Gem. Padenstedt)
R5	Hauptstr. 60	E/R Kinderggrp	20	12:30	13:00	2,5	2023/2024	x		Schulverband Wasbek (Gem. Padenstedt)
R6	Hauptstr. 60	E/R Krippe	10	12:30	13:00	2,5	2023/2024	x		Schulverband Wasbek (Gem. Padenstedt)
R7	Hauptstr. 60	E/R altersgem.	7	12:30	13:00	2,5	2023/2024	x		Schulverband Wasbek (Gem. Padenstedt)
R8	Hauptstr. 60	E/R Kinderggrp	20	13:00	14:00	5	2023/2024	x		Schulverband Wasbek (Gem. Padenstedt)
R9	Hauptstr. 60	E/R Kinderggrp	15	13:00	14:00	5	2023/2024	x		Schulverband Wasbek (Gem. Padenstedt)
R10	Hauptstr. 60	E/R Krippe	5	13:00	14:00	5	2023/2024	x		Schulverband Wasbek (Gem. Padenstedt)
R11	Hauptstr. 60	E/R Kinderggrp	20	14:00	15:00	5	2023/2024	x		Schulverband Wasbek (Gem. Padenstedt)
R12	Hauptstr. 60	E/R Krippe	5	14:00	15:00	5	2023/2024	x		Schulverband Wasbek (Gem. Padenstedt)
R13	Hauptstr. 60	E/R altersgem.	15	15:00	16:00	5	2023/2024	x		Schulverband Wasbek (Gem. Padenstedt)





Gemeinde:

Amt:

Kindergartenjahr:

Padenstedt ( Arpsdorf, Ehndorf, Padenstedt, Wasbek)

Mittelholstein  
2021/2022

0-3 Jahre:	131
3-6,5 Jahre:	157
7-14 Jahre:	351

Nr.	Ortsteil/Straße	Gruppenart	Gruppengröße	Öffnungszeiten		Öffnungszeit pro Woche	Förderzeitraum bis	Träger		Kita/Träger
				von	bis			komm.	frei	
E4	Schulstr. 6	Kinderggrp	20	08:00	12:00	20	2023/2024	x		Schulverband Wasbek (Gem. Wasbek)
E5	Schulstr. 6	Kinderggrp	20	08:00	12:00	20	2023/2024	x		Schulverband Wasbek (Gem. Wasbek)
E6	Schulstr. 6	Kinderggrp	20	08:00	12:00	20	2023/2024	x		Schulverband Wasbek (Gem. Wasbek)
E7	Schulstr. 6	Kinderggrp	15	08:00	12:00	20	2023/2024	x		Schulverband Wasbek (Gem. Wasbek)
K2	Schulstr. 6	Krippe	10	08:00	12:00	20	2023/2024	x		Schulverband Wasbek (Gem. Wasbek)
K3	Schulstr. 6	Krippe	10	08:00	12:00	20	2023/2024	x		Schulverband Wasbek (Gem. Wasbek)
R14	Schulstr. 6	E/R altersgem.	15	07:00	07:30	2,5	2023/2024	x		Schulverband Wasbek (Gem. Wasbek)
R15	Schulstr. 6	E/R Kinderggrp	20	07:30	08:00	2,5	2023/2024	x		Schulverband Wasbek (Gem. Wasbek)
R16	Schulstr. 6	E/R Kinderggrp	20	07:30	08:00	2,5	2023/2024	x		Schulverband Wasbek (Gem. Wasbek)
R17	Schulstr. 6	E/R altersgem.	7	07:30	08:00	2,5	2023/2024	x		Schulverband Wasbek (Gem. Wasbek)
R18	Schulstr. 6	E/R Kinderggrp	20	12:00	12:30	2,5	2023/2024	x		Schulverband Wasbek (Gem. Wasbek)
R19	Schulstr. 6	E/R Kinderggrp	20	12:00	12:30	2,5	2023/2024	x		Schulverband Wasbek (Gem. Wasbek)
R20	Schulstr. 6	E/R Kinderggrp	20	12:00	12:30	2,5	2023/2024	x		Schulverband Wasbek (Gem. Wasbek)
R21	Schulstr. 6	E/R Krippe	10	12:00	12:30	2,5	2023/2024	x		Schulverband Wasbek (Gem. Wasbek)
R22	Schulstr. 6	E/R Krippe	10	12:00	12:30	2,5	2023/2024	x		Schulverband Wasbek (Gem. Wasbek)
R23	Schulstr. 6	E/R Kinderggrp	20	12:30	13:00	2,5	2023/2024	x		Schulverband Wasbek (Gem. Wasbek)
R24	Schulstr. 6	E/R Kinderggrp	20	12:30	13:00	2,5	2023/2024	x		Schulverband Wasbek (Gem. Wasbek)
R25	Schulstr. 6	E/R Kinderggrp	20	12:30	13:00	2,5	2023/2024	x		Schulverband Wasbek (Gem. Wasbek)
R26	Schulstr. 6	E/R Krippe	10	12:30	13:00	2,5	2023/2024	x		Schulverband Wasbek (Gem. Wasbek)
R27	Schulstr. 6	E/R Krippe	10	12:30	13:00	2,5	2023/2024	x		Schulverband Wasbek (Gem. Wasbek)



Gemeinde:

Amt:

Kindergartenjahr:

Padenstedt ( Arpsdorf, Ehndorf, Padenstedt, Wasbek)

Mittelholstein  
2021/2022

0-3 Jahre:	131
3-6,5 Jahre:	157
7-14 Jahre:	351

Nr.	Ortsteil/Straße	Gruppenart	Gruppengröße	Öffnungszeiten		Öffnungszeit pro Woche	Förderzeitraum bis	Träger		Kita/Träger
				von	bis			komm.	frei	
R28	Schulstr. 6	E/R Kinderggrp	20	13:00	14:00	5	2023/2024	x		Schulverband Wasbek (Gem. Wasbek)
R29	Schulstr. 6	E/R Kinderggrp	20	13:00	14:00	5	2023/2024	x		Schulverband Wasbek (Gem. Wasbek)
R30	Schulstr. 6	E/R Krippe	10	13:00	14:00	5	2023/2024	x		Schulverband Wasbek (Gem. Wasbek)
R32	Schulstr. 6	E/R Kinderggrp	20	14:00	15:00	5	2023/2024	x		Schulverband Wasbek (Gem. Wasbek)
R33	Schulstr. 6	E/R altersgem.	15	14:00	15:00	5	2023/2024	x		Schulverband Wasbek (Gem. Wasbek)
R34	Schulstr. 6	E/R Krippe	10	14:00	15:00	5	2023/2024	x		Schulverband Wasbek (Gem. Wasbek)
R35	Schulstr. 6	E/R altersgem.	15	15:00	16:00	5	2023/2024	x		Schulverband Wasbek (Gem. Wasbek)
R36	Schulstr. 6	E/R altersgem.	7	16:00	17:00	5	2023/2024	x		Schulverband Wasbek (Gem. Wasbek)
R38	Schulstr. 6	E/R Krippe	5	13:00	14:00	5	2023/2024	x		Schulverband Wasbek (Gem. Wasbek)
K4	Schulstr. 6	Krippe	10	08:00	12:00	20	2023/2024	x		Schulverband Wasbek (Gem. Wasbek)
R31	Schulstr. 6	E/R Krippe	5	13:00	14:00	5	2023/2024	x		Schulverband Wasbek (Gem. Wasbek)

TP	Poststr. 1d	Padenstedt	5
TP	Birkenweg 2	Ehndorf	5

**Bemerkung:**

E7 mittlere Kinderggrp. Soll nach Umbau in eine Regel-Kinderggr. Umgewandelt werden

	KiTaS	TP	gesamt	Kinder	Quote
U3	45	10	55	131	42,0%
Ü3	145	0	145	157	92,4%
SK	0	0	0	351	0,0%



Gemeinde:  
Amt:  
Kindergartenjahr:

**Todenbüttel**  
Mittelholstein  
2021/2022

0-3 Jahre:	30
3-6,5 Jahre:	32
7-14 Jahre:	71

Nr.	Ortsteil/Straße	Gruppenart	Gruppengröße	Öffnungszeiten		Öffnungszeit pro Woche	Förderzeitraum bis	Träger		Kita/Träger
				von	bis			komm.	frei	
A1	Hauptstr. 54	altersgem.	15	07:30	12:30	25	2023/2024	x		Gemeinde Todenbüttel
E1	Hauptstr. 54	Kinderggrp.	20	07:30	12:30	25	2023/2024	x		Gemeinde Todenbüttel
R1	Hauptstr. 54	E/R altersgem.	15	12:30	13:30	5	2023/2024	x		Gemeinde Todenbüttel
K1	Hauptstr. 54	Krippe	5	07:30	12:30	25	2023/2024	x		Gemeinde Todenbüttel

ITP	Hauptstr. 54	Todenbüttel	5
-----	--------------	-------------	---

**Bemerkung:**

flex. Rdztang. 07:00 - 07:30 Uhr

	KiLas	TP	gesamt	Kinder	Quote
U3	10	5	15	30	50,0%
Ü3	30	0	30	32	93,8%
SK	0	0	0	71	0,0%



Gemeinde:

Amt:

Kindergartenjahr:

Blumenthal

Amt Molfsee

2021/2022

0-3 Jahre:	18
3-6,5 Jahre:	24
7-14 Jahre:	52

Nr.	Ortsteil/Straße	Gruppenart	Gruppengröße	Öffnungszeiten		Öffnungszeit pro Woche	Förderzeitraum bis	Träger		Kita/Träger
				von	bis			komm.	frei	
E1	Dorfstr. 13a	Kinderggrp.	20	07:30	16:00	42,5	2023/2024	x		Gemeinde Blumenthal
E2	Dorfstr. 13a	Kinderggrp.	10	07:30	13:30	30	befr. bis7/22	x		Gemeinde Blumenthal

TP			
TP			

	KiTa's	TP	gesamt	Kinder	Quote
U3	0	0	0	18	0,0%
Ü3	30	0	30	24	125,0%
SK	0	0	0	52	0,0%



Gemeinde:  
Amt:  
Kindergartenjahr:

Mielkendorf  
Amt Molfsee  
2021/2022

0-3 Jahre:	51
3-6,5 Jahre:	58
7-14 Jahre:	89

Nr.	Ortsteil/Straße	Gruppenart	Gruppengröße	Öffnungszeiten		Öffnungszeit pro Woche	Förderzeitraum bis	Träger		Kita/Träger
				von	bis			komm.	frei	
E1	Dorfstraße 32	Kinderggrp.	20	08:00	15:30	37,5	2023/2024	x		Gemeinde Miellkendorf
E2	Dorfstraße 32	Kinderggrp.	20	08:00	15:30	37,5	2023/2024	x		Gemeinde Miellkendorf
A1	Dorfstraße 32	altersgem.	15	08:00	15:30	37,5	2023/2024	x		Gemeinde Miellkendorf
K1	Dorfstraße 32	Krippe	10	08:00	15:30	37,5	2023/2024	x		Gemeinde Miellkendorf
R1	Dorfstraße 32	E/R Krippe	10	07:30	08:00	2,5	2023/2024	x		Gemeinde Miellkendorf
R2	Dorfstraße 32	E/R Kinderggrp.	20	07:30	08:00	2,5	2023/2024	x		Gemeinde Miellkendorf
R3	Dorfstraße 32	E/R Kinderggrp.	15	07:30	08:00	2,5	2023/2024	x		Gemeinde Miellkendorf
R4	Dorfstraße 32	E/R Kinderggrp.	20	15:30	16:00	2,5	2023/2024	x		Gemeinde Miellkendorf
R5	Dorfstraße 32	E/R Krippe	10	15:30	16:00	2,5	2023/2024	x		Gemeinde Miellkendorf

TP	Schönwohlder Str. 10	Miellkendorf	5
----	----------------------	--------------	---

	KiTan	TP	gesamt	Kinder	Quote
U3	15	5	20	51	39,2%
Ü3	50	0	50	58	86,2%
SK	0	0	0	89	0,0%



Gemeinde:  
Amt:  
Kindergartenjahr:

Molfsee  
Amt Molfsee  
2021/2022

0-3 Jahre:	115
3-6,5 Jahre:	152
7-14 Jahre:	394

Nr.	Ortsteil/Straße	Gruppenart	Gruppengröße	Öffnungszeit		Öffnungszeit pro Woche	Förderzeitraum bis	Träger		Kita/Träger
				von	bis			komm.	frei	
E1	Schulstraße 3	Kinderggrp.	20	08:00	16:00	40	2023/2024	x		Gemeinde Molfsee
E2	Schulstraße 3	Kinderggrp.	15	08:00	14:00	30	2023/2024	x		Gemeinde Molfsee
K1	Schulstraße 3	Krippe	10	08:00	14:00	30	2023/2024	x		Gemeinde Molfsee
K4	Schulstraße 3	Krippe	10	08:00	16:00	40	2023/2024	x		Gemeinde Molfsee
R1	Schulstraße 3	E/R Krippe	5	07:30	08:00	2,5	2023/2024	x		Gemeinde Molfsee
R2	Schulstraße 3	E/R Kinderggrp.	20	07:30	08:00	2,5	2023/2024	x		Gemeinde Molfsee
R3	Schulstraße 3	E/R altersgem.	15	16:00	16:30	2,5	2023/2024	x		Gemeinde Molfsee
R11	Schulstraße 3	E/R Krippe	10	07:30	08:00	2,5	2023/2024	x		Gemeinde Molfsee
E3	Mielkendorfer Weg 4	Kinderggrp.	20	08:00	14:00	30	2023/2024	x		Gemeinde Molfsee
E4	Mielkendorfer Weg 4	Kinderggrp.	20	08:00	14:00	30	2023/2024	x		Gemeinde Molfsee
E5	Mielkendorfer Weg 4	Kinderggrp.	20	08:00	16:00	40	2023/2024	x		Gemeinde Molfsee
K2	Mielkendorfer Weg 4	Krippe	10	08:00	14:00	30	2023/2024	x		Gemeinde Molfsee
K3	Mielkendorfer Weg 4	Krippe	10	08:00	16:00	40	2023/2024	x		Gemeinde Molfsee
A1	Mielkendorfer Weg 4	altersgem.	15	08:00	16:00	40	2023/2024	x		Gemeinde Molfsee
R4	Mielkendorfer Weg 4	E/R Kinderggrp.	20	07:30	08:00	2,5	2023/2024	x		Gemeinde Molfsee
R5	Mielkendorfer Weg 4	E/R Kinderggrp.	20	07:30	08:00	2,5	2023/2024	x		Gemeinde Molfsee
R6	Mielkendorfer Weg 4	E/R Krippe	10	07:30	08:00	2,5	2023/2024	x		Gemeinde Molfsee
R7	Mielkendorfer Weg 4	E/R altersgem.	15	16:00	16:30	2,5	2023/2024	x		Gemeinde Molfsee
E6	Rammseer Weg 59b	Natur	16	07:30	14:00	32,5	2023/2024		x	das wurzel.werk Naturpädagogik e.V.
E7	Rammseer Weg 59b	Natur	16	07:30	14:00	32,5	2023/2024		x	das wurzel.werk Naturpädagogik e.V.
E8	Kirchenweg 20	Kinderggrp.	20	07:30	14:00	32,5	2023/2024		x	Ev.-luth. Kirchengemeinde Schulensee
E9	Kirchenweg 20	Kinderggrp.	20	07:30	14:00	32,5	2023/2024		x	Ev.-luth. Kirchengemeinde Schulensee
R8	Kirchenweg 20	E/R Kinderggrp.	20	14:00	15:00	5	2023/2024		x	Ev.-luth. Kirchengemeinde Schulensee



Gemeinde:  
Amt:  
Kindergartenjahr:

**Molfsee**  
Amt Molfsee  
2021/2022

0-3 Jahre:	115
3-6,5 Jahre:	152
7-14 Jahre:	394

Nr.	Ortsteil/Straße	Gruppenart	Gruppengröße	Öffnungszeiten		Öffnungszeit pro Woche	Förderzeitraum bis	Träger		Kita/Träger
				von	bis			komm.	frei	
E10	Dorfstraße 15	Kinderggrp.	20	08:00	14:00	30	2023/2024		x	Schulverein der freien Waldorfschule e.V.
E11	Dorfstraße 15	Kinderggrp.	20	08:00	14:00	30	2023/2024		x	Schulverein der freien Waldorfschule e.V.
R9	Dorfstraße 15	E/R Kinderggrp.	20	07:00	08:00	5	2023/2024		x	Schulverein der freien Waldorfschule e.V.
R10	Dorfstraße 15	E/R Kinderggrp.	20	14:00	15:00	5	2023/2024		x	Schulverein der freien Waldorfschule e.V.

TP	Großer Eiderkamp 19	Molfsee	5
ITP	Stuthagen 17	Molfsee	5

	KiTa's	TP	gesamt	Kinder	Quote
U3	45	10	55	115	47,8%
Ü3	217	0	217	152	142,8%
SK	0	0	0	394	0,0%



Gemeinde:

Amt:

Kindergartenjahr:

**Rumohr**

Amt Molfsee

2021/2022

0-3 Jahre: 26

3-6,5 Jahre: 29

7-14 Jahre: 61

Nr.	Ortsteil/Straße	Gruppenart	Gruppengröße	Öffnungszeiten		Öffnungszeit pro Woche	Förderzeitraum bis	Träger		Kita/Träger
				von	bis			komm.	frei	
E1	Dorfstraße 21	Kinderggrp.	20	07:30	14:00	32,5	2023/2024	x		Gemeinde Rumohr
E2	Dorfstraße 21	Kinderggrp.	20	07:30	15:00	37,5	2023/2024	x		Gemeinde Rumohr
K1	Dorfstraße 21	Krippe	10	07:30	14:00	32,5	2023/2024	x		Gemeinde Rumohr
R1	Dorfstraße 21	E/R altersgem.	15	07:00	07:30	2,5	2023/2024	x		Gemeinde Rumohr
R2	Dorfstraße 21	E/R Kinderggrp.	20	15:30	16:00	2,5	2023/2024	x		Gemeinde Rumohr
R3	Dorfstraße 21	E/R Kinderggrp.	10	15:30	16:00	2,5	2023/2024	x		Gemeinde Rumohr

ITP	Dorfstraße 21	Rumohr	5
ITP	Dorfstraße 21	Rumohr	5

	KiTa's	TP	gesamt	Kinder	Quote
U3	10	10	20	26	76,9%
Ü3	40	0	40	29	137,9%
SK	0	0	0	61	0,0%





Gemeinde:  
Amt:  
Kindergartenjahr:

**Bargstedt**  
Nortorfer Land  
2021/2022

0-3 Jahre:	28
3-6,5 Jahre:	26
7-14 Jahre:	61

Nr.	Ortsteil/Straße	Gruppenart	Gruppengröße	Öffnungszeit		Öffnungszeit pro Woche	Förderzeitraum bis	Träger		Kita/Träger
				von	bis			komm.	frei	
E1	Dorfstraße 23	Kinderggrp	20	08:00	13:00	25	2023/2024	x		Gemeinde Bargstedt
E2	Dorfstraße 23	Kinderggrp	20	08:00	13:00	25	2023/2024	x		Gemeinde Bargstedt
K1	Dorfstraße 23	Krippe	10	08:00	15:00	35	2023/2024	x		Gemeinde Bargstedt
H1	Dorfstraße 23	Hort	15	12:00	15:00	15	2023/2024	x		Gemeinde Bargstedt
R1	Dorfstraße 23	E/R Krippe	5	07:30	08:00	2,5	2023/2024	x		Gemeinde Bargstedt
R2	Dorfstraße 23	E/R Kinderggrp	20	07:30	08:00	2,5	2023/2024	x		Gemeinde Bargstedt
R3	Dorfstraße 23	E/R Kinderggrp	20	13:00	15:00	10	2023/2024	x		Gemeinde Bargstedt

\* Randzeitenangebot

07:00 07:30

TP			
TP			

**Bemerkung:**

R2 darf Hort-Kinder aufnehmen befr. bis 31.07.22

	Ki Tas	TP	gesamt	Kinder	Quote
U3	10		10	28	35,7%
Ü3	40		40	26	153,8%
SK	15		15	61	24,6%



Gemeinde:  
Amt:  
Kindergartenjahr:

**Bokel, Ellerdorf**  
Nortorfer-Land  
2021/2022

0-3 Jahre:	27
3-6,5 Jahre:	32
7-14 Jahre:	79

Nr.	Ortsteil/Straße	Gruppenart	Gruppengröße	Öffnungszeiten		Öffnungszeit pro Woche	Förderzeitraum bis	Träger		Kita/Träger
				von	bis			komm.	frei	
A1	Lindenallee 34	altersgem.	15	07:30	15:00	37,5	2023/2024	x		Gemeinde Bokel
R1	Lindenallee 34	E/R altersgem.	15	07:00	07:30	2,5	2023/2024	x		Gemeinde Bokel
E1	Lindenallee 34	Kinderggrp	20	07:30	12:30	25	2023/2024	x		Gemeinde Bokel
K1	Lindenallee 34	Krippe	5	07:30	12:30	25	2023/2024	x		Gemeinde Bokel

ITP			
-----	--	--	--

	KiTa's	TP	gesamt	Kinder	Quote
U3	10	0	10	27	37,0%
Ü3	30	0	30	32	93,8%
SK	0	0	0	79	0,0%



Gemeinde:  
Amt:  
Kindergartenjahr:

**Dätgen**  
Nortorfer-Land  
2021/2022

0-3 Jahre:	18
3-6,5 Jahre:	26
7-14 Jahre:	47

Nr.	Ortsteil/Straße	Gruppenart	Gruppengröße	Öffnungszeiten		Öffnungszeit pro Woche	Förderzeitraum bis	Träger		Kita/Träger
				von	bis			komm.	frei	
A1	Dorfstr. 42	altersgem.	15	07:30	16:30	45	2023/2024	x		Gemeinde Dätgen
R1	Dorfstr. 42	E/R altersgem.	15	07:00	07:30	2,5	2023/2024	x		Gemeinde Dätgen
E1	Dorfstr. 42	Kinderggrp.	15	07:30	13:00	27,5	2023/2024	x		Gemeinde Dätgen
K1	Dorfstr. 42	Krippe	10	07:30	13:00	27,5	2023/2024	x		Gemeinde Dätgen

TP			
----	--	--	--

	KiTa's	TP	gesamt	Kinder	Quote
U3	15	0	15	18	83,3%
Ü3	25	0	25	26	96,2%
SK	0	0	0	47	0,0%



Gemeinde:

Amt:

Kindergartenjahr:

**Emkendorf**

Nortorfer-Land

2021/2022

0-3 Jahre:	40
3-6,5 Jahre:	34
7-14 Jahre:	82

Nr.	Ortsteil/Straße	Gruppenart	Gruppengröße	Öffnungszeit		Öffnungszeit pro Woche	Förderzeitraum bis	Träger		Kita/Träger
				von	bis			komm.	frei	
E1	Emkendorfstr.105	Kinderggrp.	20	07:30	12:30	25	2023/2024		x	Ev.-Luth.Kirchenkreis Altholstein
A1	Emkendorfstr.105	altersgem.	15	07:30	14:00	32,5	2023/2024		x	Ev.-Luth.Kirchenkreis Altholstein
R1	Emkendorfstr.105	E/R altersgem.	15	07:00	07:30	2,5	2023/2024		x	Ev.-Luth.Kirchenkreis Altholstein
K1	Emkendorfstr.105	Krippe	10	07:30	12:30	25	2023/2024		x	Ev.-Luth.Kirchenkreis Altholstein
R2	Emkendorfstr.105	E/R altersgem.	15	12:30	16:00	17,5	2023/2024		x	Ev.-Luth.Kirchenkreis Altholstein

TP	Zum Fischteich 5	Emkendorf	5

Bemerkung:

	KiTa's	TP	gesamt	Kinder	Quote
U3	15	5	20	40	50,0%
Ü3	30	0	30	34	88,2%
SK	0	0	0	82	0,0%



Gemeinde:   
 Amt:   
 Kindergartenjahr:

**Gnutz**  
 Nortorfer-Land  
 2021/2022

0-3 Jahre:	26
3-6,5 Jahre:	36
7-14 Jahre:	71

Nr.	Ortsteil/Straße	Gruppenart	Gruppengröße	Öffnungszeiten		Öffnungszeit pro Woche	Förderzeitraum bis	Träger		Kita/Träger
				von	bis			komm.	frei	
A1	Dorfstr. 26a	altersgem.	15	07:30	15:00	37,5	2023/2024	x		Gemeinde Gnutz
E1	Dorfstr. 26a	Kinderggrp	20	07:30	13:00	27,5	2023/2024	x		Gemeinde Gnutz
K1	Dorfstr. 26a	Krippe	10	07:30	13:00	27,5	2023/2024	x		Gemeinde Gnutz

TP			
TP			

	KiLas	TP	gesamt	Kinder	Quote
U3	15	0	15	26	57,7%
Ü3	30	0	30	36	83,3%
SK	0	0	0	71	0,0%



Gemeinde:  
Amt:  
Kindergartenjahr:

**Groß Vollstedt, Warder**  
Nortorfer-Land  
2021/2022

0-3 Jahre:	43
3-6,5 Jahre:	51
7-14 Jahre:	94

Nr.	Ortsteil/Straße	Gruppenart	Gruppengröße	Öffnungszeit		Öffnungszeit pro Woche	Förderzeitraum bis	Träger		Kita/Träger
				von	bis			komm.	frei	
E1	To'n Sprüttenhuus 2c	Kinderggrp	20	07:30	15:00	37,5	2023/2024	x		Gemeinde Groß Vollstedt
E2	To'n Sprüttenhuus 2c	Natur	16	07:30	13:00	27,5	2023/2024	x		Gemeinde Groß Vollstedt
E3	To'n Sprüttenhuus 2c	Kinderggrp	20	07:30	13:00	27,5	2023/2024	x		Gemeinde Groß Vollstedt
A1	To'n Sprüttenhuus 2c	altersgem.	15	07:30	17:00	47,5	2023/2024	x		Gemeinde Groß Vollstedt
K1	To'n Sprüttenhuus 2c	Krippe	10	07:30	13:00	27,5	2023/2024	x		Gemeinde Groß Vollstedt
R1	To'n Sprüttenhuus 2c	E/R altersgem.	15	07:00	07:30	2,5	2023/2024	x		Gemeinde Groß Vollstedt

TP	Waldweg 3a	Groß Vollstedt	5
TP	Bokeler Weg 36	Groß Vollstedt	5

Bermerkung:

	KiTa's	TP	gesamt	Kinder	Quote
U3	15	10	25	43	58,1%
Ü3	66	0	66	51	129,4%
SK	0	0	0	94	0,0%



Gemeinde:  
Amt:  
Kindergartenjahr:

**Krogaspe**  
Nortorfer-Land  
2021/2022

0-3 Jahre:	5
3-6,5 Jahre:	13
7-14 Jahre:	37

Nr.	Ortsteil/Straße	Gruppenart	Gruppengröße	Öffnungszeit		Öffnungszeit pro Woche	Förderzeitraum bis	Träger		Kita/Träger
				von	bis			komm.	frei	
E1	Schulstr. 10	Kinderggrp	20	07:30	13:00	27,5	2023/2024	x		Gemeinde Krogaspe
K1	Schulstr. 10	Krippe	10	07:30	13:00	27,5	2023/2024	x		Gemeinde Krogaspe
R1	Schulstr. 10	E/R altersgem.	15	13:00	15:00	10	2023/2024	x		Gemeinde Krogaspe

	KiTas	TP	gesamt	Kinder	Quote
U3	10	0	10	5	200,0%
Ü3	20	0	20	13	153,8%
SK	0	0	0	37	0,0%



Gemeinde:  
Amt:  
Kindergartenjahr:

Langwedel  
Nortorfer-Land  
2021/2022

0-3 Jahre:	39
3-6,5 Jahre:	51
7-14 Jahre:	101

Nr.	Ortsteil/Straße	Gruppenart	Gruppengröße	Öffnungszeit		Öffnungszeit pro Woche	Förderzeitraum bis	Träger		Kita/Träger
				von	bis			komm.	frei	
E1	Am Sportplatz 1b	Kinderggrp	20	07:00	16:00	45	2023/2024	x		Gemeinde Langwedel
E2	Am Sportplatz 1b	Natur	16	07:00	16:00	45	2023/2024	x		Gemeinde Langwedel
E3	Am Sportplatz 1b	Natur	16	07:00	13:00	30	2023/2024	x		Gemeinde Langwedel
K1	Schulstraße 2	Krippe	10	07:00	16:00	45	2023/2024	x		Gemeinde Langwedel
K2	Am Sportplatz 1b	Krippe	5	07:00	13:00	30	2023/2024	x		Gemeinde Langwedel

--	--	--	--

**Bemerkung:**

	KiTa's	TP	gesamt	Kinder	Quote
U3	10	0	10	39	25,6%
Ü3	52	0	52	51	102,0%
SK	0	0	0	101	0,0%





Gemeinde:

Amt:

Kindergartenjahr:

**Nortorf (Eisendorf, Borgdorf-Seedorf, Schülp)**

Nortorfer-Land

2021/2022

0-3 Jahre: 214

3-6,5 Jahre: 242

7-14 Jahre: 566

Nr.	Ortsteil/Straße	Gruppenart	Gruppengröße	Öffnungszeiten		Öffnungszeit pro Woche	Förderzeitraum bis	Träger		Kita/Träger
				von	bis			komm.	frei	
E1	Lerchenstr.1	Kinderggrp	20	08:00	16:00	40	2023/2024		x	Ev.-Luth. Kirchengemeinde Nortorf
E2	Lerchenstr.1	Kinderggrp	20	08:00	13:00	25	2023/2024		x	Ev.-Luth. Kirchengemeinde Nortorf
E3	Lerchenstr.1	Kinderggrp	20	08:00	13:00	25	2023/2024		x	Ev.-Luth. Kirchengemeinde Nortorf
K1	Lerchenstr.1	Krippe	10	08:00	14:00	30	2023/2024		x	Ev.-Luth. Kirchengemeinde Nortorf
R1	Lerchenstr.1	E/R altersgem.	15	07:00	08:00	5	2023/2024		x	Ev.-Luth. Kirchengemeinde Nortorf
R2	Lerchenstr.1	E/R Kinderggrp	10	13:00	14:00	5	2023/2024		x	Ev.-Luth. Kirchengemeinde Nortorf
I1	Kieler Str. 29a	Integr.grp	15	08:00	14:00	30	2023/2024		x	Diakonie-Hilfswerk Schleswig-Holstein
I2	Kieler Str. 29a	Integr.grp	15	08:00	14:00	30	2023/2024		x	Diakonie-Hilfswerk Schleswig-Holstein
I3	Kieler Str. 29a	Integr.grp	15	08:00	14:00	30	2023/2024		x	Diakonie-Hilfswerk Schleswig-Holstein
I4	Kieler Str. 29a	Integr.grp	15	08:00	14:00	30	2023/2024		x	Diakonie-Hilfswerk Schleswig-Holstein
I5	Kieler Str. 29a	Integr.grp	15	08:00	14:00	30	2023/2024		x	Diakonie-Hilfswerk Schleswig-Holstein
K2	Kieler Str. 29a	Krippe	10	08:00	14:00	30	2023/2024		x	Diakonie-Hilfswerk Schleswig-Holstein
K3	Kieler Str. 29a	Krippe	10	07:00	15:00	40	2023/2024		x	Diakonie-Hilfswerk Schleswig-Holstein
R3	Kieler Str. 29a	E/R Kinderggrp	15	14:00	15:00	5	2023/2024		x	Diakonie-Hilfswerk Schleswig-Holstein
R4	Kieler Str. 29a	E/R Kinderggrp	10	14:00	16:00	10	2023/2024		x	Diakonie-Hilfswerk Schleswig-Holstein
R5	Kieler Str. 29a	E/R Integr.grp	15	07:00	08:00	5	2023/2024		x	Diakonie-Hilfswerk Schleswig-Holstein
E4	Galgenbergsweg	Natur	16	08:00	13:00	25	2023/2024		x	Naturkindergarten Zwergenwald e.V.
E5	Galgenbergsweg	Natur	16	08:00	14:00	30	2023/2024		x	Naturkindergarten Zwergenwald e.V.



Gemeinde:  
Amt:  
Kindergartenjahr:

**Nortorf**  
Nortorfer-Land  
2021/2022

0-3 Jahre:	214
3-6,5 Jahre:	242
7-14 Jahre:	566

E6	Friedrich-Hebbel-Str. 37	Kinderggrp	20	07:00	16:30	47,5	2023/2024		x	DRK Kinder- u. Jugendhilfe RD-ECK
E7	Friedrich-Hebbel-Str. 37	Kinderggrp	20	08:00	14:00	30	2023/2024		x	DRK Kinder- u. Jugendhilfe RD-ECK
E8	Friedrich-Hebbel-Str. 37	Kinderggrp	20	08:00	14:00	30	2023/2024		x	DRK Kinder- u. Jugendhilfe RD-ECK
E9	Friedrich-Hebbel-Str. 37	Kinderggrp	20	08:00	13:00	25	2023/2024		x	DRK Kinder- u. Jugendhilfe RD-ECK
K4	Friedrich-Hebbel-Str. 37	Krippe	10	08:00	14:00	30	2023/2024		x	DRK Kinder- u. Jugendhilfe RD-ECK
K5	Friedrich-Hebbel-Str. 37	Krippe	10	07:00	15:00	40	2023/2024		x	DRK Kinder- u. Jugendhilfe RD-ECK

TP	Fritz-Reuter-Weg 16a	Nortorf	5

	KiLas	TP	gesamt	Kinder	Quote
U3	50	5	55	214	25,7%
Ü3	247	0	247	242	102,1%
SK	0	0	0	566	0,0%



Gemeinde:  
Amt:  
Kindergartenjahr:

**Timmaspe**  
Nortorfer-Land  
2021/2022

0-3 Jahre:	26
3-6,5 Jahre:	27
7-14 Jahre:	68

Nr.	Ortsteil/Straße	Gruppenart	Gruppengröße	Öffnungszeiten		Öffnungszeit pro Woche	Förderzeitraum bis	Träger		Kita/Träger
				von	bis			komm.	frei	
A1	Hauptstr. 21	altersgem.	15	07:30	13:00	27,5	2023/2024	x		Gemeinde Timmaspe
E1	Hauptstr. 21	Kinderggrp	20	07:30	15:00	37,5	2023/2024	x		Gemeinde Timmaspe
K1	Hauptstr. 21	Krippe	10	07:30	15:00	37,5	2023/2024	x		Gemeinde Timmaspe
R1	Hauptstr. 21	E/R altersgem.	15	07:00	07:30	2,5	2023/2024	x		Gemeinde Timmaspe
R2	Hauptstr. 21	E/R altersgem.	15	15:00	17:00	10	2023/2024	x		Gemeinde Timmaspe

ITP			
-----	--	--	--

	Ki Tas	TP	gesamt	Kinder	Quote
U3	15	0	15	26	57,7%
Ü3	30	0	30	27	111,1%
SK	0	0	0	68	0,0%



Gemeinde:

Amt:

Kindergartenjahr:

**Barkelsby**

Amt Schlei-Ostsee

2021/2022

0-3 Jahre: 53

3-6,5 Jahre: 77

7-14 Jahre: 124

Nr.	Ortsteil/Straße	Gruppenart	Gruppengröße	Öffnungszeiten		Öffnungszeit pro Woche	Förderzeitraum bis	Träger		Kita/Träger
				von	bis			komm.	frei	
K1	Riesebyer Str. 3	Krippe	10	08:00	13:00	25	2023/2024	x		Gemeinde Barkelsby
E1	Riesebyer Str. 3	Kinderggrp.	20	07:00	14:00	35	2023/2024	x		Gemeinde Barkelsby
E2	Riesebyer Str. 3	Kinderggrp.	20	08:00	13:00	25	2023/2024	x		Gemeinde Barkelsby
E3	Riesebyer Str. 3	Natur	16	08:00	13:00	25	2023/2024	x		Gemeinde Barkelsby
R1	Riesebyer Str. 3	E/R Krippe	5	07:00	08:00	5	2023/2024	x		Gemeinde Barkelsby
R2	Riesebyer Str. 3	E/R Kinderggrp.	10	07:00	08:00	5	2023/2024	x		Gemeinde Barkelsby
R3	Riesebyer Str. 3	E/R altersgem.	15	13:00	14:00	5	2023/2024	x		Gemeinde Barkelsby
R4	Riesebyer Str. 3	E/R Kinderggrp.	15	14:00	16:30	12,5	2023/2024	x		Gemeinde Barkelsby

TP	Böhrnruher Weg 22	Barkelsby	5
TP			

**Bemerkung:**

flex. Rdztang.: 14:00-16:30 Uhr

	KiTa's	TP	gesamt	Kinder	Quote
U3	10	5	15	53	28,3%
Ü3	56	0	56	77	72,7%
SK	0	0	0	124	0,0%



Gemeinde:  
Amt:  
Kindergartenjahr:

**Damp**  
Amt Schlei-Ostsee  
2021/2022

0-3 Jahre:	19
3-6,5 Jahre:	38
7-14 Jahre:	93

Nr.	Ortsteil/Straße	Gruppenart	Gruppengröße	Öffnungszeit		Öffnungszeit pro Woche	Förderzeitraum bis	Träger		Kita/Träger
				von	bis			komm.	frei	
E1	St. Johannis-Stift 11	Kinderggrp.	20	08:00	13:00	25	2023/2024		x	Zentrum für Kirchliche Dienste Rendsburg
E2	St. Johannis-Stift 11	Kinderggrp.	20	08:00	15:30	37,5	2023/2024		x	Zentrum für Kirchliche Dienste Rendsburg
E3	St. Johannis-Stift 11	Kinderggrp.	20	08:00	14:00	30	2023/2024		x	Zentrum für Kirchliche Dienste Rendsburg
K1	St. Johannis-Stift 11	Krippe	10	08:00	14:00	30	2023/2024		x	Zentrum für Kirchliche Dienste Rendsburg
K2	St. Johannis-Stift 11	Krippe	10	08:00	14:00	30	2023/2024		x	Zentrum für Kirchliche Dienste Rendsburg
R1	St. Johannis-Stift 11	E/R altersgem.	15	06:30	08:00	7,5	2023/2024		x	Zentrum für Kirchliche Dienste Rendsburg
R2	St. Johannis-Stift 11	E/R Kinderggrp	15	06:30	08:00	7,5	2023/2024		x	Zentrum für Kirchliche Dienste Rendsburg
R3	St. Johannis-Stift 11	E/R Krippe	10	14:00	15:30	7,5	2023/2024		x	Zentrum für Kirchliche Dienste Rendsburg
R4	St. Johannis-Stift 11	E/R Kinderggrp	10	13:00	14:00	5	2023/2024		x	Zentrum für Kirchliche Dienste Rendsburg

ITP	Büsenkoppel 11	Damp	5
-----	----------------	------	---

	KiTa's	TP	gesamt	Kinder	Quote
U3	20	5	25	19	131,6%
Ü3	60	0	60	38	157,9%
SK	0	0	0	93	0,0%



Gemeinde:  
Amt:  
Kindergartenjahr:

**Fleckeby**  
Amt Schlei-Ostsee  
2021/2022

0-3 Jahre:	51
3-6,5 Jahre:	82
7-14 Jahre:	174

Nr.	Ortsteil/Straße	Gruppenart	Gruppengröße	Öffnungszeit		Öffnungszeit pro Woche	Förderzeitraum bis	Träger		Kita/Träger
				von	bis			komm.	frei	
K1	Dorfstraße 2	Krippe	10	07:00	13:00	30	2023/2024	x		Gemeinde Fleckeby
K2	Dorfstraße 2	Krippe	10	07:00	14:00	35	2023/2024	x		Gemeinde Fleckeby
R1	Dorfstraße 2	E/R Krippe	5	13:00	14:00	5	2023/2024	x		Gemeinde Fleckeby
E1	Schmiederedder2	Kinderggrp.	20	07:30	13:00	27,5	2023/2024		x	Waldorfkindergarten Rosenrot e.V.
E2	Schmiederedder2	Kinderggrp.	15	07:30	13:00	27,5	2023/2024		x	Waldorfkindergarten Rosenrot e.V.
E3	Luisenlunder Weg 12	Kinderggrp.	20	07:00	13:00	30	2023/2024		x	Ev.-Luth. Kirchengemeinde Kosel
E4	Luisenlunder Weg 12	Kinderggrp.	20	07:00	14:00	35	2023/2024		x	Ev.-Luth. Kirchengemeinde Kosel
E5	Luisenlunder Weg 12	Kinderggrp.	20	07:00	15:00	40	2023/2024		x	Ev.-Luth. Kirchengemeinde Kosel

TP	Bramberg 3	Fleckeby	5
----	------------	----------	---

	KiTas	TP	gesamt	Kinder	Quote
U3	20	5	25	51	49,0%
Ü3	95	0	95	82	115,9%
SK	0	0	0	174	0,0%



Gemeinde:  
Amt:  
Kindergartenjahr:

**Goosefeld**  
Amt Schlei-Ostsee  
2021/2022

0-3 Jahre:	25
3-6,5 Jahre:	26
7-14 Jahre:	40

Nr.	Ortsteil/Straße	Gruppenart	Gruppengröße	Öffnungszeiten		Öffnungszeit pro Woche	Förderzeitraum bis	Träger		Kita/Träger
				von	bis			komm.	frei	
A1*	Pennywisch 11	altersgem.	15	07:30	15:00	37,5	2023/2024		x	Brücke Rendsburg-Eckernförde e.V
E1	Pennywisch 11	Natur	16	07:30	13:00	27,5	2023/2024		x	Brücke Rendsburg-Eckernförde e.V

ITP			
ITP			

Bemerkung:  
A1 ist befristet bis 31.07.2025

	KiTa's	TP	gesamt	Kinder	Quote
U3	5	0	5	25	20,0%
Ü3	26	0	26	26	100,0%
SK	0	0	0	40	0,0%



Gemeinde:  
Amt:  
Kindergartenjahr:

**Karby**  
Amt Schlei-Ostsee  
2021/2022

0-3 Jahre:	16
3-6,5 Jahre:	16
7-14 Jahre:	40

Nr.	Ortsteil/Straße	Gruppenart	Gruppengröße	Öffnungszeit		Öffnungszeit pro Woche	Förderzeitraum bis	Träger		Kita/Träger
				von	bis			komm.	frei	
A1	Schulweg 4	altersgem.	15	07:30	13:00	27,5	2023/2024	x		Kindertagesstättenverband Nordschwansen
E1	Schulweg 4	Kinderggrp.	20	07:30	13:00	27,5	2023/2024	x		Kindertagesstättenverband Nordschwansen
A2	Rosenstraße 10	altersgem.	15	07:00	14:30	37,5	2023/2024	x		Kindertagesstättenverband Nordschwansen
A3	Rosenstraße 10	altersgem.	15	08:00	13:00	25	2023/2024	x		Kindertagesstättenverband Nordschwansen

TP			

	KiTa's	TP	gesamt	Kinder	Quote
U3	15	0	15	16	93,8%
Ü3	50	0	50	16	312,5%
SK	0	0	0	40	0,0%





Gemeinde:  
Amt:  
Kindergartenjahr:

**Kosel**  
Amt Schlei-Ostsee  
2021/2022

0-3 Jahre:	30
3-6,5 Jahre:	39
7-14 Jahre:	87

Nr.	Ortsteil/Straße	Gruppenart	Gruppengröße	Öffnungszeiten		Öffnungszeit pro Woche	Förderzeitraum bis	Träger		Kita/Träger
				von	bis			komm.	frei	
E1	An der Kirche 2	Kinderggrp.	20	07:00	13:00	30	2023/2024		x	Ev.-Luth. Kirchengemeinde Kosel

TP	Schwansenweg 22	Kosel	5
ITP	An der Kirche 2	Kosel	5

	KiTa's	TP	gesamt	Kinder	Quote
U3	0	10	10	30	33,3%
Ü3	20	0	20	39	51,3%
SK	0	0	0	87	0,0%



Gemeinde:

Amt:

Kindergartenjahr:

Loose  
Amt Schlei-Ostsee  
2021/2022

0-3 Jahre:	51
3-6,5 Jahre:	47
7-14 Jahre:	58

Nr.	Ortsteil/Straße	Gruppenart	Gruppengröße	Öffnungszeiten		Öffnungszeit pro Woche	Förderzeitraum bis	Träger		Kita/Träger
				von	bis			komm.	frei	
A1	Dorfstraße 12a	altersgem.	15	08:00	13:00	25	2023/2024	x		Gemeinde Loose
E1	Dorfstraße 12a	Kinderggrp.	20	08:00	13:00	25	2023/2024	x		Gemeinde Loose
R1	Dorfstraße 12a	E/R altersgem.	15	07:00	08:00	5	2023/2024	x		Gemeinde Loose
R2	Dorfstraße 12a	E/R altersgem.	15	13:00	15:00	10	2023/2024	x		Gemeinde Loose

<b>K1</b>	<b>Dorfstraße 12a</b>	<b>Krippe</b>	<b>10</b>	<b>08:00</b>	<b>13:00</b>	<b>25</b>	<b>vorauss. ab 01.08.2022</b>	<b>x</b>		<b>Gemeinde Loose</b>
-----------	-----------------------	---------------	-----------	--------------	--------------	-----------	-----------------------------------	----------	--	-----------------------

TP	An der Au 41	Loose	5
TP	Rosahler Weg 81 a	Loose	5

	KiTa's	TP	gesamt	Kinder	Quote
U3	5	10	15	51	29,4%
Ü3	30	0	30	47	63,8%
SK	0	0	0	58	0,0%



Gemeinde:  
Amt:  
Kindergartenjahr:

**Rieseby**  
Amt Schlei-Ostsee  
2021/2022

0-3 Jahre:	88
3-6,5 Jahre:	133
7-14 Jahre:	255

Nr.	Ortsteil/Straße	Gruppenart	Gruppengröße	Öffnungszeiten		Öffnungszeit pro Woche	Förderzeitraum bis	Träger		Kita/Träger
				von	bis			komm.	frei	
E1	Dorfstraße 29	Kinderggrp.	20	07:00	13:00	30	2023/2024	x		Gemeinde Rieseby
E2	Dorfstraße 29	Kinderggrp.	20	07:00	14:00	35	2023/2024	x		Gemeinde Rieseby
E5	Dorfstraße 29	Kinderggrp.	20	07:00	13:00	30	2023/2024	x		Gemeinde Rieseby
A2	Dorfstraße 29	altersgem.	15	07:00	15:00	40	2023/2024	x		Gemeinde Rieseby
R1	Dorfstraße 29	E/R Kinderggrp	10	13:00	14:00	5	2023/2024	x		Gemeinde Rieseby
R2	Dorfstraße 29	E/R Kinderggrp	15	14:00	15:00	5	2023/2024	x		Gemeinde Rieseby
R3	Dorfstraße 29	E/R Kinderggrp	10	15:00	17:00	10	2023/2024	x		Gemeinde Rieseby
E4	Goospool 1	Natur	16	08:00	13:00	25	2023/2024		x	Naturkindergarten Rieseby e.V.
A3	Petriweg 3	altersgem.	15	07:00	13:00	30	2023/2024		x	Zentrum für Kirchliche Dienste
A4	Petriweg 3	altersgem.	15	07:00	15:00	40	2023/2024		x	Zentrum für Kirchliche Dienste

TP	Krieseby 4a	Rieseby	5
TP	Am Thiergarten 14a	Rieseby	5
TP	Ringstraße 32	Rieseby	5
TP	Möhlbarg 17	Rieseby	5

	KiTa's	TP	gesamt	Kinder	Quote
U3	15	20	35	88	39,8%
Ü3	106	0	106	133	79,7%
SK	0	0	0	255	0,0%

Bemerkung:



Gemeinde:  
Amt:  
Kindergartenjahr:

**Waabs**  
Amt Schlei-Ostsee  
2021/2022

0-3 Jahre:	24
3-6,5 Jahre:	46
7-14 Jahre:	90

Nr.	Ortsteil/Straße	Gruppenart	Gruppengröße	Öffnungszeit		Öffnungszeit pro Woche	Förderzeitraum bis	Träger		Kita/Träger
				von	bis			komm.	frei	
E1	Breeland 11	Kinderggrp.	20	07:00	15:00	40	2023/2024	x		Gemeinde Waabs
E2	Breeland 11	Kinderggrp.	20	08:00	14:00	30	2023/2024	x		Gemeinde Waabs
K1	Breeland 11	Krippe	10	08:00	14:00	30	2023/2024	x		Gemeinde Waabs
R1	Breeland 11	E/R Kinderggrp.	15	07:00	08:00	5	2023/2024	x		Gemeinde Waabs
R2	Breeland 11	E/R Krippe	5	14:00	15:00	5	2023/2024	x		Gemeinde Waabs

TP			
TP			

**Bemerkung:**

	KiTa's	TP	gesamt	Kinder	Quote
U3	10	0	10	24	41,7%
Ü3	40	0	40	46	87,0%
SK	0	0	0	90	0,0%



Gemeinde:  
Amt:  
Kindergartenjahr:

**Altenholz**  
Gemeinde Altenholz  
2021/2022

0-3 Jahre:	279
3-6,5 Jahre:	358
7-14 Jahre:	738

Nr.	Ortsteil/Straße	Gruppenart	Gruppengröße	Öffnungszeiten		Öffnungszeit pro Woche	Förderzeitraum bis	Träger		Kita/Träger
				von	bis			komm.	frei	
E1	Stifter Allee 4	Kinderggrp.	20	08:00	14:00	30	2023/2024		x	Zentrum für Kirchliche Dienste Rendsburg
E2	Stifter Allee 4	Kinderggrp.	20	08:00	15:00	35	2023/2024		x	Zentrum für Kirchliche Dienste Rendsburg
E3	Stifter Allee 4	Kinderggrp.	20	08:00	15:00	35	2023/2024		x	Zentrum für Kirchliche Dienste Rendsburg
E16	Stifter Allee 4	Kinderggrp.	15	08:00	14:00	30	2023/2024		x	Zentrum für Kirchliche Dienste Rendsburg
K1	Stifter Allee 4	Krippe	10	08:00	14:00	30	2023/2024		x	Zentrum für Kirchliche Dienste Rendsburg
K2	Stifter Allee 4	Krippe	10	08:00	15:00	35	2023/2024		x	Zentrum für Kirchliche Dienste Rendsburg
K3	Stifter Allee 4	Krippe	10	08:00	16:00	40	2023/2024		x	Zentrum für Kirchliche Dienste Rendsburg
R1	Stifter Allee 4	E/R Kinderggrp.	20	07:00	08:00	5	2023/2024		x	Zentrum für Kirchliche Dienste Rendsburg
R2	Stifter Allee 4	E/R Kinderggrp.	10	07:00	08:00	5	2023/2024		x	Zentrum für Kirchliche Dienste Rendsburg
R3	Stifter Allee 4	E/R Kinderggrp.	20	14:00	15:00	5	2023/2024		x	Zentrum für Kirchliche Dienste Rendsburg
R4	Stifter Allee 4	E/R Krippe	10	07:00	08:00	5	2023/2024		x	Zentrum für Kirchliche Dienste Rendsburg
R5	Stifter Allee 4	E/R Kinderggrp.	10	15:00	16:00	5	2023/2024		x	Zentrum für Kirchliche Dienste Rendsburg
E4	Postkamp 14	Natur	16	08:00	15:00	35	2023/2024		x	Naturkindergarten Zwergenhof e.V.
E5	Postkamp 14	Natur	16	08:00	15:00	35	2023/2024		x	Naturkindergarten Zwergenhof e.V.
E6	Klausdorfer Str. 78c	Kinderggrp.	20	08:00	14:00	30	2023/2024		x	AWO S-H e.V.
E7	Klausdorfer Str. 78c	Kinderggrp.	20	07:00	17:00	50	2023/2024		x	AWO S-H e.V.
E8	Klausdorfer Str. 78c	Kinderggrp.	20	07:00	14:00	35	2023/2024		x	AWO S-H e.V.
E9	Klausdorfer Str. 78c	Kinderggrp.	20	07:00	16:00	45	2023/2024		x	AWO S-H e.V.
A1	Klausdorfer Str. 78c	altersgem.	15	07:00	17:00	50	2023/2024		x	AWO S-H e.V.
K4	Hasenholz 7	Krippe	10	07:00	17:00	50	2023/2024		x	AWO S-H e.V.
K5	Hasenholz 7	Krippe	10	08:00	15:00	35	2023/2024		x	AWO S-H e.V.



Gemeinde:  
Amt:  
Kindergartenjahr:

Altenholz  
Gemeinde Altenholz  
2021/2022

0-3 Jahre:	279
3-6,5 Jahre:	358
7-14 Jahre:	738

Nr.	Ortsteil/Straße	Gruppenart	Gruppengröße	Öffnungszeiten		Öffnungszeit pro Woche	Förderzeitraum bis	Träger		Kita/Träger
				von	bis			komm.	frei	
E10	Klausdorfer Str.74a	Kinderggrp.	20	08:00	14:00	30	2023/2024		x	Kinder- und Jugendhilfe-Verbund Kiel
E11	Klausdorfer Str.74a	Kinderggrp.	20	08:00	16:00	40	2023/2024		x	Kinder- und Jugendhilfe-Verbund Kiel
K6	Klausdorfer Str.74a	Krippe	10	08:00	14:00	30	2023/2024		x	Kinder- und Jugendhilfe-Verbund Kiel
K7	Klausdorfer Str.74a	Krippe	10	08:00	16:00	40	2023/2024		x	Kinder- und Jugendhilfe-Verbund Kiel
A2	Klausdorfer Str.74a	altersgem.	15	08:00	16:00	40	31.07.2022		x	Kinder- und Jugendhilfe-Verbund Kiel
R6	Klausdorfer Str.74a	E/R Kinderggrp.	10	07:00	08:00	5	2023/2024		x	Kinder- und Jugendhilfe-Verbund Kiel
R7	Klausdorfer Str.74a	E/R altersgem.	15	07:00	08:00	5	2023/2024		x	Kinder- und Jugendhilfe-Verbund Kiel
R8	Klausdorfer Str.74a	E/R altersgem.	7	16:00	17:00	5	2023/2024		x	Kinder- und Jugendhilfe-Verbund Kiel
E12	Am Buchholz 2	Kinderggrp.	20	08:00	14:00	30	2023/2024		x	DRK Ortsverein Altenholz e.V.
E13	Am Buchholz 2	Kinderggrp.	20	08:00	15:00	35	2023/2024		x	DRK Ortsverein Altenholz e.V.
E14	Am Buchholz 2	Kinderggrp.	20	08:00	15:00	35	2023/2024		x	DRK Ortsverein Altenholz e.V.
K8	Am Buchholz 2	Krippe	10	08:00	14:00	30	2023/2024		x	DRK Ortsverein Altenholz e.V.
K9	Am Buchholz 2	Krippe	10	08:00	15:00	35	2023/2024		x	DRK Ortsverein Altenholz e.V.
K10	Am Buchholz 2	Krippe	10	08:00	15:00	35	2023/2024		x	DRK Ortsverein Altenholz e.V.
R9	Am Buchholz 2	E/R Krippe	10	07:00	08:00	5	2023/2024		x	DRK Ortsverein Altenholz e.V.
R10	Am Buchholz 2	E/R Kinderggrp.	15	07:00	08:00	5	2023/2024		x	DRK Ortsverein Altenholz e.V.
R11	Am Buchholz 2	E/R Kinderggrp.	10	07:00	08:00	5	2023/2024		x	DRK Ortsverein Altenholz e.V.
R12	Am Buchholz 2	E/R altersgem.	15	15:00	16:00	5	2023/2024		x	DRK Ortsverein Altenholz e.V.
E15	Klausdorfer Str.78b	Kinderggrp.	20	07:30	14:00	32,5	2023/2024		x	Lerngrp. Altenholz die schlaun Füchse e.V.
K11		Kinderggrp.	4							UKSH Kiel Betriebskindergarten



Gemeinde:  
Amt:  
Kindergartenjahr:

**Altenholz**  
Gemeinde Altenholz  
2021/2022

0-3 Jahre:	279
3-6,5 Jahre:	358
7-14 Jahre:	738

Nr.	Ortsteil/Straße	Gruppenart	Gruppengröße	Öffnungszeit		Öffnungszeit pro Woche	Förderzeitraum bis	Träger		Kita/Träger
				von	bis			komm.	frei	

TP	Buchenweg 4	Altenholz	5
TP	Vordere Wurth 24	Altenholz	5
TP	Rathmannsdorfer- Schleuse 2	Altenholz	5
ITP	Klausdorfer Str. 91	Altenholz	5
ITP	Klausdorfer Str. 91	Altenholz	5

	KiTa's	TP	gesamt	Kinder	Quote
U3	110	25	135	279	48,4%
Ü3	331	0	331	358	92,5%
SK	0	0	0	738	0,0%

**Bemerkung:**

KiTa Lollipop Klausdorfer Str 74a  
altersgem. Grp befristet bis **31.07.22** danach wird  
diese Gruppe zur Regel-Krippengrp.



Gemeinde:  
Amt:  
Kindergartenjahr:

**Kronshagen**  
Gemeinde Kronshagen  
2021/2022

0-3 Jahre:	301
3-6,5 Jahre:	383
7-14 Jahre:	825

Nr.	Ortsteil/Straße	Gruppenart	Gruppengröße	Öffnungszeiten		Öffnungszeit pro Woche	Förderzeitraum bis	Träger		Kita/Träger
				von	bis			komm.	frei	
E1	Fußsteigkoppel 34	Kinderggrp.	20	08:00	16:00	40	2023/2024	x		Gemeinde Kronshagen
E2	Fußsteigkoppel 34	Kinderggrp.	20	08:00	16:00	40	2023/2024	x		Gemeinde Kronshagen
E3	Fußsteigkoppel 34	Kinderggrp.	20	08:00	14:00	30	2023/2024	x		Gemeinde Kronshagen
K1	Fußsteigkoppel 34	Krippe	10	08:00	16:00	40	2023/2024	x		Gemeinde Kronshagen
K2	Fußsteigkoppel 34	Krippe	10	08:00	16:00	40	2023/2024	x		Gemeinde Kronshagen
A1	Fußsteigkoppel 34	altersgem.	15	08:00	14:00	30	2023/2024	x		Gemeinde Kronshagen
R1	Fußsteigkoppel 34	E/R Kinderggrp.	15	07:00	08:00	5	2023/2024	x		Gemeinde Kronshagen
R2	Fußsteigkoppel 34	E/R Krippe	5	07:00	08:00	5	2023/2024	x		Gemeinde Kronshagen
E4	Claus-Sinjen-Str. 6	Kinderggrp.	20	08:00	16:00	40	2023/2024		x	Ev. Kirchenkreis Altholstein
E5	Claus-Sinjen-Str. 6	Kinderggrp.	20	08:00	14:00	30	2023/2024		x	Ev. Kirchenkreis Altholstein
K3	Claus-Sinjen-Str. 6	Krippe	10	08:00	16:00	40	2023/2024		x	Ev. Kirchenkreis Altholstein
K9	Claus-Sinjen-Str. 6	Krippe	10	08:00	16:00	40	2023/2024		x	Ev. Kirchenkreis Altholstein
I1	Claus-Sinjen-Str. 6	Integr. Grp	15	08:00	16:00	40	2023/2024		x	Ev. Kirchenkreis Altholstein
R3	Claus-Sinjen-Str. 6	E/R altersgem.	15	07:00	08:00	5	2023/2024		x	Ev. Kirchenkreis Altholstein
R4	Claus-Sinjen-Str. 6	E/R Kinderggrp.	10	14:00	15:00	5	2023/2024		x	Ev. Kirchenkreis Altholstein
E6	Kopperpähler Allee 40 L	Kinderggrp.	20	08:00	16:00	40	2023/2024		x	Ev. Kirchenkreis Altholstein
E7	Kopperpähler Allee 40 L	Kinderggrp.	20	08:00	16:00	40	2023/2024		x	Ev. Kirchenkreis Altholstein





Gemeinde:  
Amt:  
Kindergartenjahr:

**Kronshagen**  
Gemeinde Kronshagen  
2021/2022

0-3 Jahre:	301
3-6,5 Jahre:	383
7-14 Jahre:	825

Nr.	Ortsteil/Straße	Gruppenart	Gruppengröße	Öffnungszeiten		Öffnungszeit pro Woche	Förderzeitraum bis	Träger		Kita/Träger
				von	bis			komm.	frei	
K4	Kopperpähler Allee 40 L	Krippe	10	08:00	16:00	40	2023/2024		x	Ev. Kirchenkreis Altholstein
A3	Kopperpähler Allee 40 L	altersgem.	15	08:00	16:00	40	2023/2024		x	Ev. Kirchenkreis Altholstein
H1	Kopperpähler Allee 40 L	Hort	20	12:30	17:00	22,5	2023/2024		x	Ev. Kirchenkreis Altholstein
H2	Kopperpähler Allee 40 L	Hort	20	12:30	17:00	22,5	2023/2024		x	Ev. Kirchenkreis Altholstein
R5	Kopperpähler Allee 40 L	E/R Kinderggrp.	20	07:00	08:30	7,5	2023/2024		x	Ev. Kirchenkreis Altholstein
R6	Kopperpähler Allee 40L	E/R altersgem.	15	07:00	08:00	5	2023/2024		x	Ev. Kirchenkreis Altholstein
E8	Kopperpähler Allee 59	Kinderggrp	20	08:00	16:00	40	2023/2024	x		Gemeinde Kronshagen
E9	Kopperpähler Allee 59	Kinderggrp	20	08:00	16:00	40	2023/2024	x		Gemeinde Kronshagen
A4	Kopperpähler Allee 59	altersgem.	15	08:00	16:00	40	2023/2024	x		Gemeinde Kronshagen
A5	Kopperpähler Allee 59	altersgem.	15	08:00	16:00	40	2023/2024	x		Gemeinde Kronshagen
R9	Kopperpähler Allee 59	E/R altersgem.	15	07:00	08:00	5	2023/2024	x		Gemeinde Kronshagen



Gemeinde:  
Amt:  
Kindergartenjahr:

**Kronshagen**  
Gemeinde Kronshagen  
2021/2022

0-3 Jahre:	301
3-6,5 Jahre:	383
7-14 Jahre:	825

Nr.	Ortsteil/Straße	Gruppenart	Gruppengröße	Öffnungszeiten		Öffnungszeit pro Woche	Förderzeitraum bis	Träger		Kita/Träger
				von	bis			komm.	frei	
A6	Kopperpahler Allee 54	altersgem.	15	08:00	16:00	40	2023/2024		x	Pädiko e.V
K5	Kopperpahler Allee 54	Krippe	10	08:00	14:00	30	2023/2024		x	Pädiko e.V
K6	Kopperpahler Allee 54	Krippe	10	08:00	16:00	40	2023/2024		x	Pädiko e.V
R10	Kopperpahler Allee 54	E/R altersgem.	15	07:00	08:00	5	2023/2024		x	Pädiko e.V
R11	Kopperpahler Allee 54	E/R Krippe	5	14:00	15:00	5	2023/2024		x	Pädiko e.V
E10	Vollbehrstr. 34	Kinderggrp.	20	07:30	15:00	37,5	2023/2024		x	Zwergenhausen e.V.
A7	Steindamm 10a	altersgem.	15	07:00	15:00	40	2023/2024		x	Schulverein der Fr. Waldorfschule Kiel e.V.
E11	Güstrower Weg 14	Kinderggrp.	20	08:00	16:00	40	2023/2024		x	AWO Landesverband Schleswig-Holstein
K7	Güstrower Weg 14	Krippe	10	08:00	15:00	35	2023/2024		x	AWO Landesverband Schleswig-Holstein
K8	Güstrower Weg 14	Krippe	10	08:00	16:00	40	2023/2024		x	AWO Landesverband Schleswig-Holstein
A8	Güstrower Weg 14	altersgem.	15	08:00	16:00	40	2023/2024		x	AWO Landesverband Schleswig-Holstein
R12	Güstrower Weg 14	E/R altersgem.	15	07:00	08:00	5	2023/2024		x	AWO Landesverband Schleswig-Holstein



Gemeinde:  
Amt:  
Kindergartenjahr:

**Kronshagen**  
Gemeinde Kronshagen  
2021/2022

0-3 Jahre:	301
3-6,5 Jahre:	383
7-14 Jahre:	825

Nr.	Ortsteil/Straße	Gruppenart	Gruppengröße	Öffnungszeiten		Öffnungszeit pro Woche	Förderzeitraum bis	Träger		Kita/Träger
				von	bis			komm.	frei	

ITP	Kopperpahler Allee 54 K'hagen		5						
ITP	Kopperpahler Allee 54 K'hagen		5						
ITP	Kopperpahler Allee 54 K'hagen		5						
ITP	Kopperpahler Allee 54 K'hagen		5						
TP	Fuchsgang 13	Kronshagen	5						
TP	Habichtsweg 35	Kronshagen	5						
TP	Am Holm 10	Kronshagen	5						
TP	Feierabendwinkel 24 K'hagen		5						
TP	Kopperpahler Allee 71 k K'hagen		4						
TP	Henri-Dunant-Allee 15 K'hagen		5						

	KiTa's	TP	gesamt	Kinder	Quote
U3	125	49	174	301	57,8%
Ü3	305	0	305	383	79,6%
SK	40	0	40	825	4,8%

**Bemerkung:**  
 -Kinderh. Domanental:Randztangeb. 16-17 Uhr  
 -Ev. Kita: Randztangeb. 7-8 Uhr u. 16-17 Uhr  
 -Pädiko: Randztangeb. 16-17 Uhr



Gemeinde:  
Amt:  
Kindergartenjahr:

**Büdelsdorf**  
Stadt Büdelsdorf  
2021/2022

0-3 Jahre:	249
3-6,5 Jahre:	331
7-14 Jahre:	643

Nr.	Ortsteil/Straße	Gruppenart	Gruppengröße	Öffnungszeiten		Öffnungszeit pro Woche	Förderzeitraum bis	Träger		Kita/Träger
				von	bis			komm.	frei	
E1	Zur Bücherei 1	Kinderggrp.	20	07:00	14:00	35	2023/2024	x		Stadt Büdelsdorf
E2	Zur Bücherei 1	Kinderggrp.	20	07:00	14:00	35	2023/2024	x		Stadt Büdelsdorf
E3	Zur Bücherei 1	Kinderggrp.	20	07:00	14:00	35	2023/2024	x		Stadt Büdelsdorf
E4	Zur Bücherei 1	Kinderggrp.	20	07:00	14:00	35	2023/2024	x		Stadt Büdelsdorf
E5	Zur Bücherei 1	Kinderggrp.	20	07:00	14:00	35	2023/2024	x		Stadt Büdelsdorf
E6	Zur Bücherei 1	Kinderggrp.	20	07:00	14:00	35	2023/2024	x		Stadt Büdelsdorf
A1	Zur Bücherei 1	altersgemischt	15	07:00	14:00	35	2023/2024	x		Stadt Büdelsdorf
K1	Zur Bücherei 1	Krippe	10	07:00	14:00	35	2023/2024	x		Stadt Büdelsdorf
K2	Zur Bücherei 1	Krippe	10	07:00	14:00	35	2023/2024	x		Stadt Büdelsdorf
K3	Zur Bücherei 1	Krippe	10	07:00	14:00	35	2023/2024	x		Stadt Büdelsdorf
R1	Zur Bücherei 1	E/R Kinderggrp.	20	14:00	17:00	15	2023/2024	x		Stadt Büdelsdorf
R2	Zur Bücherei 1	E/R Kinderggrp.	20	14:00	17:00	15	2023/2024	x		Stadt Büdelsdorf
R3	Zur Bücherei 1	E/R Krippe	10	14:00	17:00	15	2023/2024	x		Stadt Büdelsdorf
E7	Gu.-Frenssen-Str.25	Kinderggrp.	20	07:00	14:00	35	2023/2024	x		Stadt Büdelsdorf
A2	Gu.-Frenssen-Str.25	altersgemischt	15	07:00	14:00	35	2023/2024	x		Stadt Büdelsdorf
A3	Gu.-Frenssen-Str.25	altersgemischt	15	07:00	14:00	35	2023/2024	x		Stadt Büdelsdorf
K4	Konr.-Adenauer-Str.	Krippe	10	07:00	12:00	25	2023/2024		x	Brücke Rendsburg-Eckernförde e.V.
A3	Konr.-Adenauer-Str.	altersgemischt	15	07:00	12:00	25	2023/2024		x	Brücke Rendsburg-Eckernförde e.V.
A4	Konr.-Adenauer-Str.	altersgemischt	15	07:00	14:00	35	2023/2024		x	Brücke Rendsburg-Eckernförde e.V.
R4	Konr.-Adenauer-Str.	E/R altersgem.	15	12:00	14:00	10	2023/2024		x	Brücke Rendsburg-Eckernförde e.V.
R5	Konr.-Adenauer-Str.	E/R altersgem.	7	14:00	17:00	15	2023/2024		x	Brücke Rendsburg-Eckernförde e.V.



Gemeinde:  
Amt:  
Kindergartenjahr:

**Büdel Dorf**  
Stadt Büdel Dorf  
2021/2022

0-3 Jahre:	249
3-6,5 Jahre:	331
7-14 Jahre:	643

Nr.	Ortsteil/Straße	Gruppenart	Gruppengröße	Öffnungszeiten		Öffnungszeit pro Woche	Förderzeitraum bis	Träger		Kita/Träger
				von	bis			komm.	frei	
E8	Mühlenstraße 30	Kinderggrp.	20	07:00	14:00	35	2023/2024		x	Dansk Skoleforening for Sydslesvig
E9	Mühlenstraße 30	Kinderggrp.	20	07:00	14:00	35	2023/2024		x	Dansk Skoleforening for Sydslesvig
E10	Mühlenstraße 30	Kinderggrp.	20	07:00	15:00	40	2023/2024		x	Dansk Skoleforening for Sydslesvig
A5	Mühlenstraße 30	altersgem.	15	07:00	14:00	35	2023/2024		x	Dansk Skoleforening for Sydslesvig
K5	Mühlenstraße 30	Krippe	10	07:00	15:00	40	2023/2024		x	Dansk Skoleforening for Sydslesvig
R6	Mühlenstraße 30	E/R altersgem.	15	15:00	15:30	2,5	2023/2024		x	Dansk Skoleforening for Sydslesvig
R7	Mühlenstraße 30	E/R altersgem.	15	15:30	17:00	7,5	2023/2024		x	Dansk Skoleforening for Sydslesvig
E11	Berliner Str. 20	Kinderggrp.	20	07:30	13:00	27,5	2023/2024		x	Ev.-Luth Kirchengemeinde Büdel Dorf
E12	Berliner Str. 20	Kinderggrp.	20	07:30	15:00	37,5	2023/2024		x	Ev.-Luth Kirchengemeinde Büdel Dorf
A6	Berliner Str. 20	altersgem.	15	07:00	12:30	27,5	2023/2024		x	Ev.-Luth Kirchengemeinde Büdel Dorf
A7	Berliner Str. 20	altersgem.	15	07:30	14:00	32,5	2023/2024		x	Ev.-Luth Kirchengemeinde Büdel Dorf
K6	Berliner Str. 20	Krippe	10	07:00	14:00	35	2023/2024		x	Ev.-Luth Kirchengemeinde Büdel Dorf
H1	Mühlenstraße 16	Hortgruppe	20	11:00	17:30	32,5	2023/2024		x	Sydslesvigs danske Ungdomsforeninger
H2	Mühlenstraße 16	Hortgruppe	20	11:00	17:30	32,5	2023/2024		x	Sydslesvigs danske Ungdomsforeninger
H3	Mühlenstraße 16	Hortgruppe	20	11:00	17:30	32,5	2023/2024		x	Sydslesvigs danske Ungdomsforeninger



Gemeinde:  
Amt:  
Kindergartenjahr:

**Büdelsdorf**  
Stadt Büdelsdorf  
2021/2022

0-3 Jahre:	243
3-6,5 Jahre:	331
7-14 Jahre:	643

Nr.	Ortsteil/Straße	Gruppenart	Gruppengröße	Öffnungszeiten		Öffnungszeit pro Woche	Förderzeitraum bis	Träger		Kita/Träger
				von	bis			komm.	frei	

TP	Rotdornstraße 6a	Büdelsdorf	5
TP	G.-Frenssen-Str. 18	Büdelsdorf	5
TP	G.-Frenssen-Str. 10	Büdelsdorf	5
TP	Kätnerweg 23	Büdelsdorf	5
TP	Rickerter Weg I 51	Büdelsdorf	5

	KiTa's	TP	gesamt	Kinder	Quote
U3	100	25	125	249	50,2%
Ü3	320	0	320	331	96,7%
SK	60	0	60	643	9,3%

**Bemerkung:**  
KiTa Kinderarche: die altersgem.Grp in Rickert ist beim Amt Fockbek hinterlegt



Gemeinde:

Amt:

Kindergartenjahr:

**Eckernförde**  
Stadt Eckernförde  
2021/2022

0-3 Jahre:	368
3-6,5 Jahre:	558
7-14 Jahre:	1452

Nr.	Ortsteil/Straße	Gruppenart	Gruppengröße	Öffnungszeiten		Öffnungszeit pro Woche	Förderzeitraum bis	Träger		Kita/Träger
				von	bis			komm.	frei	
E1	Wulfsteert 49	Kinderggrp.	20	08:00	13:00	25	2023/2024		x	Zentrum für Kirchliche Dienste Rendsburg
E2	Wulfsteert 49	Kinderggrp.	20	08:00	14:00	30	2023/2024		x	Zentrum für Kirchliche Dienste Rendsburg
E3	Wulfsteert 49	Kinderggrp.	20	08:00	14:00	30	2023/2024		x	Zentrum für Kirchliche Dienste Rendsburg
K1	Wulfsteert 49	Krippe	10	08:00	14:00	30	2023/2024		x	Zentrum für Kirchliche Dienste Rendsburg
A1*	Wulfsteert 49	altersgem.	15	14:00	17:00	15	2023/2024		x	Zentrum für Kirchliche Dienste Rendsburg
R1	Wulfsteert 49	E/R altersgem.	15	07:00	08:00	5	2023/2024		x	Zentrum für Kirchliche Dienste Rendsburg
E4	Horn 1a	Kinderggrp.	15	08:00	13:00	25	2023/2024		x	Brücke Rendsburg-Eckernförde e.V.
E5	Horn 1a	Kinderggrp.	20	08:00	13:00	25	2023/2024		x	Brücke Rendsburg-Eckernförde e.V.
E6	Horn 1a	Kinderggrp.	20	08:00	17:00	45	2023/2024		x	Brücke Rendsburg-Eckernförde e.V.
E7**	Horn 1a	Kinderggrp.	20	13:00	17:00	20	2023/2024		x	Brücke Rendsburg-Eckernförde e.V.
K2	Horn 1a	Krippe	10	08:00	13:00	25	2023/2024		x	Brücke Rendsburg-Eckernförde e.V.
K3	Horn 1a	Krippe	10	08:00	17:00	45	2023/2024		x	Brücke Rendsburg-Eckernförde e.V.
K4**	Horn 1a	Krippe	10	13:00	17:00	20	2023/2024		x	Brücke Rendsburg-Eckernförde e.V.
R2	Horn 1a	E/R Krippe	10	07:00	08:00	5	2023/2024		x	Brücke Rendsburg-Eckernförde e.V.
R3	Horn 1a	E/R Krippe	5	07:00	08:00	5	2023/2024		x	Brücke Rendsburg-Eckernförde e.V.
R4	Horn 1a	E/R Kinderggrp.	20	07:00	08:00	5	2023/2024		x	Brücke Rendsburg-Eckernförde e.V.
R5	Horn 1a	E/R Kinderggrp.	20	07:00	08:00	5	2023/2024		x	Brücke Rendsburg-Eckernförde e.V.



Gemeinde:  
Amt:  
Kindergartenjahr:

**Eckernförde**  
Stadt Eckernförde  
2021/2022

0-3 Jahre:	368
3-6,5 Jahre:	558
7-14 Jahre:	1452

Nr.	Ortsteil/Straße	Gruppenart	Gruppengröße	Öffnungszeiten		Öffnungszeit pro Woche	Förderzeitraum bis	Träger		Kita/Träger
				von	bis			komm.	frei	
K5	Zollhaus	Krippe	10	08:00	14:00	30	2023/2024		x	Brücke Rendsburg-Eckernförde e.V.
K6	Zollhaus	Krippe	10	08:00	14:00	30	2023/2024		x	Brücke Rendsburg-Eckernförde e.V.
R6	Zollhaus	E/R Krippe	10	07:00	08:00	5	2023/2024		x	Brücke Rendsburg-Eckernförde e.V.
R7	Zollhaus	E/R Krippe	5	07:00	08:00	5	2023/2024		x	Brücke Rendsburg-Eckernförde e.V.
R8	Zollhaus	E/R Krippe	10	14:00	17:00	15	2023/2024		x	Brücke Rendsburg-Eckernförde e.V.
H1	H:C: Andersen Weg 6a	Hort	20	11:15	17:45	32,5	2023/2024		x	Sydslesvigs danske Ungdomsforeninger
H2	H:C: Andersen Weg 6a	Hort	20	11:15	17:45	32,5	2023/2024		x	Sydslesvigs danske Ungdomsforeninger
H3	H:C: Andersen Weg 6a	Hort	20	11:15	17:45	32,5	2023/2024		x	Sydslesvigs danske Ungdomsforeninger
E8	Schleswiger Str.116	Kinderggrp.	20	07:00	13:00	30	2023/2024		x	Verein für Waldorfpädagogik Eckernförde
E9	Schleswiger Str.116	Kinderggrp.	20	07:00	13:00	30	2023/2024		x	Verein für Waldorfpädagogik Eckernförde
K7	Schleswiger Str.116	Krippe	10	07:30	14:30	35	2023/2024		x	Verein für Waldorfpädagogik Eckernförde
E10	Pastorengang	Kinderggrp.	20	07:00	13:00	30	2023/2024		x	Verein für Waldorfpädagogik Eckernförde
E11	Pastorengang	Kinderggrp.	20	07:00	15:00	40	2023/2024		x	Verein für Waldorfpädagogik Eckernförde
E33	Schleswiger Str.116	Kinderggrp.	20	07:00	15:00	40	2023/2024		x	Verein für Waldorfpädagogik Eckernförde
K13	Schleswiger Str.116	Krippe	10	07:30	12:30	25	2023/2024		x	Verein für Waldorfpädagogik Eckernförde





Gemeinde:

Amt:

Kindergartenjahr:

**Eckernförde**  
Stadt Eckernförde  
2021/2022

0-3 Jahre:	368
3-6,5 Jahre:	558
7-14 Jahre:	1452

Nr.	Ortsteil/Straße	Gruppenart	Gruppengröße	Öffnungszeiten		Öffnungszeit pro Woche	Förderzeitraum bis	Träger		Kita/Träger
				von	bis			komm.	frei	
E12	Borbyer Pastorenweg 1	Kinderggrp.	20	08:00	13:00	25	2023/2024		x	Ev.-Luth. Kirchengemeinde Borby
E13	Borbyer Pastorenweg 1	Kinderggrp.	20	08:00	13:00	25	2023/2024		x	Ev.-Luth. Kirchengemeinde Borby
E14	Borbyer Pastorenweg 1	Kinderggrp.	20	08:00	13:00	25	2023/2024		x	Ev.-Luth. Kirchengemeinde Borby
E15	Saxtorfer Weg 84	Kinderggrp.	20	08:00	13:00	25	2023/2024		x	Ev.-Luth. Kirchengemeinde Borby
I1	Borbyer Pastorenweg 1	Integr. Gruppe	15	08:00	13:00	25	2023/2024		x	Ev.-Luth. Kirchengemeinde Borby
K8	Borbyer Pastorenweg 1	Krippe	10	08:00	13:00	25	2023/2024		x	Ev.-Luth. Kirchengemeinde Borby
K9	Saxtorfer Weg 84	Krippe	10	08:00	13:00	25	2023/2024		x	Ev.-Luth. Kirchengemeinde Borby
R9	Borbyer Pastorenweg 1	E/R Kinderggrp.	15	07:00	08:00	5	2023/2024		x	Ev.-Luth. Kirchengemeinde Borby
R10	Borbyer Pastorenweg 1	E/R Kinderggrp.	20	07:00	08:00	5	2023/2024		x	Ev.-Luth. Kirchengemeinde Borby
R11	Borbyer Pastorenweg 1	E/R Kinderggrp.	10	07:00	08:00	5	2023/2024		x	Ev.-Luth. Kirchengemeinde Borby
R12	Borbyer Pastorenweg 1	E/R Krippe	5	07:00	08:00	5	2023/2024		x	Ev.-Luth. Kirchengemeinde Borby
R13	Borbyer Pastorenweg 1	E/R Krippe	5	07:00	08:00	5	2023/2024		x	Ev.-Luth. Kirchengemeinde Borby



Gemeinde:

Amt:

Kindergartenjahr:

**Eckernförde**  
Stadt Eckernförde  
2021/2022

0-3 Jahre:	368
3-6,5 Jahre:	558
7-14 Jahre:	1452

Nr.	Ortsteil/Straße	Gruppenart	Gruppengröße	Öffnungszeiten		Öffnungszeit pro Woche	Förderzeitraum bis	Träger		Kita/Träger
				von	bis			komm.	frei	
R14	Borbyer Pastorenweg 1	E/R Kinderggrp.	15	13:00	16:00	15	2023/2024		x	Ev.-Luth. Kirchengemeinde Borby
R15	Borbyer Pastorenweg 1	E/R altersgem.	15	13:00	15:00	10	2023/2024		x	Ev.-Luth. Kirchengemeinde Borby
R16	Borbyer Pastorenweg 1	E/R altersgem.	15	13:00	16:00	15	2023/2024		x	Ev.-Luth. Kirchengemeinde Borby
R17	Borbyer Pastorenweg 1	E/R Kinderggrp.	15	16:00	17:00	5	2023/2024		x	Ev.-Luth. Kirchengemeinde Borby
E16	H:C: Andersen Weg 6	Kinderggrp.	20	07:15	14:15	35	2023/2024		x	Dansk Skoleforening Sydsylesvig
E17	H:C: Andersen Weg 6	Kinderggrp.	20	07:15	15:15	40	2023/2024		x	Dansk Skoleforening Sydsylesvig
E18	Saxtorfer Weg 58a	Kinderggrp.	20	07:30	14:30	35	2023/2024		x	Dansk Skoleforening Sydsylesvig
E19	Saxtorfer Weg 58a	Kinderggrp.	20	07:30	14:30	35	2023/2024		x	Dansk Skoleforening Sydsylesvig
A4	Saxtorfer Weg 58a	altersgem.	15	07:30	15:00	37,5	2023/2024		x	Dansk Skoleforening Sydsylesvig
K10	Saxtorfer Weg 58a	Krippe	10	07:30	14:30	35	2023/2024		x	Dansk Skoleforening Sydsylesvig
R18	Saxtorfer Weg 58a	E/R Kinderggrp.	15	07:00	07:30	2,5	2023/2024		x	Dansk Skoleforening Sydsylesvig
R19	Saxtorfer Weg 58a	E/R Krippe	5	07:00	07:30	2,5	2023/2024		x	Dansk Skoleforening Sydsylesvig
R20	Saxtorfer Weg 58a	E/R Kinderggrp.	20	14:30	15:00	2,5	2023/2024		x	Dansk Skoleforening Sydsylesvig
R21	Saxtorfer Weg 58a	E/R Kinderggrp.	15	15:00	16:00	5	2023/2024		x	Dansk Skoleforening Sydsylesvig
E20	Jungfernstieg 98	Kinderggrp.	20	07:30	12:30	25	2023/2024	x		Stadt Eckernförde
E21	Jungfernstieg 98	Kinderggrp.	20	07:30	14:00	32,5	2023/2024	x		Stadt Eckernförde
R22	Jungfernstieg 98	E/R Kinderggrp.	20	14:00	15:00	5	2023/2024	x		Stadt Eckernförde



Gemeinde:

Amt:

Kindergartenjahr:

**Eckernförde**  
Stadt Eckernförde  
2021/2022

0-3 Jahre:	368
3-6,5 Jahre:	558
7-14 Jahre:	1452

Nr.	Ortsteil/Straße	Gruppenart	Gruppengröße	Öffnungszeiten		Öffnungszeit pro Woche	Förderzeitraum bis	Träger		Kita/Träger
				von	bis			komm.	frei	
E22	Richard-Vosgerau Str. 90a	Kinderggrp.	20	07:30	12:30	25	2023/2024	x		Stadt Eckernförde
E23	Richard-Vosgerau Str. 90a	Kinderggrp.	20	07:30	14:00	32,5	2023/2024	x		Stadt Eckernförde
K11	Richard-Vosgerau Str. 90a	Krippe	10	07:00	14:00	35	2023/2024	x		Stadt Eckernförde
E32	Richard-Vosgerau Str. 90a	Kinderggrp.	20	12:30	17:00	22,5	2023/2024	x		Stadt Eckernförde
R24	Richard-Vosgerau Str. 90a	E/R Kinderggrp.	20	07:00	07:30	2,5	2023/2024	x		Stadt Eckernförde
E24	Schleswiger Str. 11	Kinderggrp.	20	07:30	12:30	25	2023/2024	x		Stadt Eckernförde
E25	Schleswiger Str. 11	Kinderggrp.	20	07:30	12:30	25	2023/2024	x		Stadt Eckernförde
E26	Schleswiger Str. 11	Kinderggrp.	20	07:30	14:00	32,5	2023/2024	x		Stadt Eckernförde
E27*	Schleswiger Str. 11	Kinderggrp.	20	12:30	17:00	22,5	2023/2024	x		Stadt Eckernförde
R25	Schleswiger Str. 11	E/R Kinderggrp.	20	07:00	07:30	2,5	2023/2024	x		Stadt Eckernförde
R26	Schleswiger Str. 11	E/R Kinderggrp.	20	14:00	15:00	5	2023/2024	x		Stadt Eckernförde
E28	Brennofen Weg 32-34	Kinderggrp.	20	07:30	12:30	25	2023/2024	x		Stadt Eckernförde
E29	Brennofen Weg 32-34	Kinderggrp.	20	07:30	12:30	25	2023/2024	x		Stadt Eckernförde
E30	Brennofen Weg 32-34	Kinderggrp.	20	07:30	12:30	25	2023/2024	x		Stadt Eckernförde
I2	Brennofen Weg 32-34	Integr. Gruppe	15	07:30	12:30	25	2023/2024	x		Stadt Eckernförde
I3	Brennofen Weg 32-34	Integr. Gruppe	15	07:30	12:30	25	2023/2024	x		Stadt Eckernförde
K12	Brennofen Weg 32-34	Krippe	10	07:30	14:00	32,5	2023/2024	x		Stadt Eckernförde



Gemeinde:

Amt:

Kindergartenjahr:

**Eckernförde**  
Stadt Eckernförde  
2021/2022

0-3 Jahre:	368
3-6,5 Jahre:	558
7-14 Jahre:	1452

Nr.	Ortsteil/Straße	Gruppenart	Gruppengröße	Öffnungszeit		Öffnungszeit pro Woche	Förderzeitraum bis	Träger		Kita/Träger
				von	bis			komm.	frei	
A6*	Brennofen Weg 32-34	altersgem.	15	12:30	17:00	22,5	2023/2024	x		Stadt Eckernförde
E31	Brennofen Weg 32-34	Kinderggrp	20	12:30	17:00	22,5	2023/2024	x		Stadt Eckernförde
R27	Brennofen Weg 32-34	E/R Kinderggrp.	20	07:00	07:30	2,5	2023/2024	x		Stadt Eckernförde
R28	Brennofen Weg 32-34	E/R altersgem.	15	07:00	07:30	2,5	2023/2024	x		Stadt Eckernförde
R29	Brennofen Weg 32-34	E/R Kinderggrp.	20	12:30	14:00	7,5	2023/2024	x		Stadt Eckernförde
R30	Brennofen Weg 32-34	E/R Kinderggrp.	20	12:30	15:00	12,5	2023/2024	x		Stadt Eckernförde

ITP	Am Ort 6	Eckernförde	5
ITP	Am Ort 6	Eckernförde	5
TP	Ostlandstr. 2	Eckernförde	5
TP	Ostlandstr. 3	Eckernförde	5
TP	Domsland 165	Eckernförde	5
TP	Richard-Vosgerau-Str. 110	Eckernförde	5
TP	Klemmsberg 2	Eckernförde	5
TP	Norderstr. 9	Eckernförde	5
TP	Sonderburger Str. 9	Eckernförde	5
TP	Saxtorfer Weg 14b	Eckernförde	5

	KiTa's	TP	gesamt	Kinder	Quote
U3	125	50	175	368	47,6%
Ü3	670	0	670	558	120,1%
SK	60	0	60	1452	4,1%

**Bemerkung:**

bedarfsplantechnisch werden folgende Gruppen nicht mitgezählt:

E7, E27, A1, A6 und K4, E32



Gemeinde:  
Amt:  
Kindergartenjahr:

**Rendsburg**  
Stadt Rendsburg  
2021/2022

0-3 Jahre:	918
3-6,5 Jahre:	1140
7-14 Jahre:	2218

Nr.	Ortsteil/Straße	Gruppenart	Gruppengröße	Öffnungszeiten		Öffnungszeit pro Woche	Förderzeitraum bis	Träger		Kita/Träger
				von	bis			komm.	frei	
E1	Nobiskrüger Allee 116-118	Kinderggrp.	20	08:00	16:00	40	2023/2024		x	Zentrum für Kirchliche Dienste Rendsburg
E2	Nobiskrüger Allee 116-118	Kinderggrp.	20	08:00	14:00	30	2023/2024		x	Zentrum für Kirchliche Dienste Rendsburg
E3	Nobiskrüger Allee 116-118	Natur	16	08:00	13:00	25	2023/2024		x	Zentrum für Kirchliche Dienste Rendsburg
K1	Nobiskrüger Allee 116-118	Krippe	10	08:00	16:00	40	2023/2024		x	Zentrum für Kirchliche Dienste Rendsburg
R1	Nobiskrüger Allee 116-118	E/R Kinderggrp.	10	07:00	08:00	5	2023/2024		x	Zentrum für Kirchliche Dienste Rendsburg
R2	Nobiskrüger Allee 116-118	E/R altersgem.	15	07:00	08:00	5	2023/2024		x	Zentrum für Kirchliche Dienste Rendsburg
E4	Ahlmannstr. 16	Kinderggrp.	20	08:00	13:00	25	2023/2024		x	Zentrum für Kirchliche Dienste Rendsburg
E5	Ahlmannstr. 16	Kinderggrp.	20	08:00	14:00	30	2023/2024		x	Zentrum für Kirchliche Dienste Rendsburg
E6	Ahlmannstr. 16	Kinderggrp.	20	08:00	16:00	40	2023/2024		x	Zentrum für Kirchliche Dienste Rendsburg
K2	Ahlmannstr. 16	Krippe	10	08:00	16:00	40	2023/2024		x	Zentrum für Kirchliche Dienste Rendsburg
A1	Ahlmannstr. 16	altersgem.	15	08:00	14:00	30	2023/2024		x	Zentrum für Kirchliche Dienste Rendsburg
R3	Ahlmannstr. 16	E/R altersgem.	15	07:00	08:00	5	2023/2024		x	Zentrum für Kirchliche Dienste Rendsburg
E7	Alte Kieler Landstr. 19	Kinderggrp.	20	08:00	13:00	25	2023/2024		x	Zentrum für Kirchliche Dienste Rendsburg
E8	Alte Kieler Landstr. 19	Kinderggrp.	20	08:00	14:00	30	2023/2024		x	Zentrum für Kirchliche Dienste Rendsburg
E9	Alte Kieler Landstr. 19	Kinderggrp.	20	08:00	16:00	40	2023/2024		x	Zentrum für Kirchliche Dienste Rendsburg
K3	Alte Kieler Landstr. 19	Krippe	10	08:00	16:00	40	2023/2024		x	Zentrum für Kirchliche Dienste Rendsburg
R4	Alte Kieler Landstr. 19	E/R altersgem.	7	07:00	08:00	5	2023/2024		x	Zentrum für Kirchliche Dienste Rendsburg



Gemeinde:  
Amt:  
Kindergartenjahr:

**Rendsburg**  
Stadt Rendsburg  
2021/2022

0-3 Jahre:	918
3-6,5 Jahre:	1140
7-14 Jahre:	2218

Nr.	Ortsteil/Straße	Gruppenart	Gruppengröße	Öffnungszeiten		Öffnungszeit pro Woche	Förderzeitraum bis	Träger		Kita/Träger
				von	bis			komm.	frei	
E10	Pastor-Schröder-Str. 74	Kinderggrp.	20	08:00	13:00	25	2023/2024		x	Zentrum für Kirchliche Dienste Rendsburg
E11	Pastor-Schröder-Str. 74	Kinderggrp.	20	08:00	13:00	25	2023/2024		x	Zentrum für Kirchliche Dienste Rendsburg
E12	Pastor-Schröder-Str. 74	Kinderggrp.	20	08:00	16:00	40	2023/2024		x	Zentrum für Kirchliche Dienste Rendsburg
K4	Pastor-Schröder-Str. 74	Krippe	10	08:00	13:00	25	2023/2024		x	Zentrum für Kirchliche Dienste Rendsburg
K5	Pastor-Schröder-Str. 74	Krippe	10	08:00	16:00	40	2023/2024		x	Zentrum für Kirchliche Dienste Rendsburg
R5	Pastor-Schröder-Str. 74	E/R altersgem.	15	07:00	08:00	5	2023/2024		x	Zentrum für Kirchliche Dienste Rendsburg
E13	Breslauer Str.1-3	Kinderggrp.	20	08:00	13:00	25	2023/2024		x	Brücke Rendsburg-Eckernförde e.V.
E14	Breslauer Str.1-3	Kinderggrp.	20	08:00	13:00	25	2023/2024		x	Brücke Rendsburg-Eckernförde e.V.
K6	Breslauer Str.1-3	Krippe	10	08:00	13:00	25	2023/2024		x	Brücke Rendsburg-Eckernförde e.V.
K7	Breslauer Str.1-3	Krippe	10	08:00	13:00	25	2023/2024		x	Brücke Rendsburg-Eckernförde e.V.
R6	Breslauer Str.1-3	E/R altersgem.	15	13:00	15:00	10	2023/2024		x	Brücke Rendsburg-Eckernförde e.V.
A10	Breslauer Str.1-3	altersgem.	15	08:00	13:00	25	2023/2024		x	Brücke Rendsburg-Eckernförde e.V.
E41	Rotenhöfer Weg 48	Kinderggrp.	20	08:00	13:00	25	2023/2024		x	Brücke Rendsburg-Eckernförde e.V.
E42	Rotenhöfer Weg 48	Kinderggrp.	20	13:00	17:00	20	2023/2024		x	Brücke Rendsburg-Eckernförde e.V.
A4	Rotenhöfer Weg 48	altersgem.	15	08:00	17:00	45	2023/2024		x	Brücke Rendsburg-Eckernförde e.V.
K16	Rotenhöfer Weg 48	Krippe	10	08:00	13:00	25	2023/2024		x	Brücke Rendsburg-Eckernförde e.V.
K17	Rotenhöfer Weg 48	Krippe	10	13:00	17:00	20	2023/2024		x	Brücke Rendsburg-Eckernförde e.V.
R7	Rotenhöfer Weg 48	E/R altersgem.	15	07:00	08:00	5	2023/2024		x	Brücke Rendsburg-Eckernförde e.V.
R8	Rotenhöfer Weg 48	E/R altersgem.	15	07:00	08:00	5	2023/2024		x	Brücke Rendsburg-Eckernförde e.V.



Gemeinde:  
Amt:  
Kindergartenjahr:

**Rendsburg**  
Stadt Rendsburg  
2021/2022

0-3 Jahre:	918
3-6,5 Jahre:	1140
7-14 Jahre:	2218

Nr.	Ortsteil/Straße	Gruppenart	Gruppengröße	Öffnungszeiten		Öffnungszeit pro Woche	Förderzeitraum bis	Träger		Kita/Träger
				von	bis			komm.	frei	
E15	Felix-Mendelssohn-Str. 8-12	Kinderggrp.	20	07:00	13:00	30	2023/2024		x	Walddorfkindergarten Rendsburg e.V.
E16	Felix-Mendelssohn-Str. 8-12	Kinderggrp.	20	07:00	13:00	30	2023/2024		x	Walddorfkindergarten Rendsburg e.V.
E17	Felix-Mendelssohn-Str. 8-12	Kinderggrp.	20	07:00	13:00	30	2023/2024		x	Walddorfkindergarten Rendsburg e.V.
K8	Felix-Mendelssohn-Str. 8-12	Krippe	10	07:00	14:00	35	2023/2024		x	Walddorfkindergarten Rendsburg e.V.
K9	Felix-Mendelssohn-Str. 8-12	Krippe	10	07:00	14:00	35	2023/2024		x	Walddorfkindergarten Rendsburg e.V.
R9	Felix-Mendelssohn-Str. 8-12	E/R Kinderggrp.	20	13:00	14:00	5	2023/2024		x	Walddorfkindergarten Rendsburg e.V.
E18	Gerhardtstr. 18a	Natur	16	07:30	12:30	25	2023/2024		x	Kind und Demokratie e.V.
I1	Eiderstraße 100	Integr. Gruppe	15	08:00	14:00	30	2023/2024		x	Lebenshilfe-Werk Hohenwestedt u. U.
I2	Eiderstraße 100	Integr. Gruppe	15	08:00	14:00	30	2023/2024		x	Lebenshilfe-Werk Hohenwestedt u. U.
I3	Eiderstraße 100	Integr. Gruppe	15	08:00	14:00	30	2023/2024		x	Lebenshilfe-Werk Hohenwestedt u. U.
E19	Am Stadtsee 20	Kinderggrp.	15	08:00	13:00	25	2023/2024		x	Brücke Rendsburg-Eckernförde e.V.
E20	Am Stadtsee 20	Kinderggrp.	15	08:00	13:00	25	2023/2024		x	Brücke Rendsburg-Eckernförde e.V.
E21	Grüner Kamp 23	Kinderggrp.	15	08:00	13:00	25	2023/2024		x	Elternselbsthilfe e.V.
E22	Grüner Kamp 23	Kinderggrp.	15	08:00	14:00	30	2023/2024		x	Elternselbsthilfe e.V.
E23	Grüner Kamp 23	Kinderggrp.	15	08:00	14:00	30	2023/2024		x	Elternselbsthilfe e.V.
A9	Grüner Kamp 23	altersgem.	15	07:30	15:00	37,5	2023/2024		x	Elternselbsthilfe e.V.
E41	Grüner Kamp 23	Kinderggrp	20	07:30	15:00	37,5	2023/2024		x	Elternselbsthilfe e.V.



Gemeinde:  
Amt:  
Kindergartenjahr:

**Rendsburg**  
Stadt Rendsburg  
2021/2022

0-3 Jahre:	918
3-6,5 Jahre:	1140
7-14 Jahre:	2218

Nr.	Ortsteil/Straße	Gruppenart	Gruppengröße	Öffnungszeiten		Öffnungszeit pro Woche	Förderzeitraum bis	Träger		Kita/Träger
				von	bis			komm.	frei	
K10	Grüner Kamp 23	Krippe	10	08:00	14:00	30	2023/2024		x	Elternselbsthilfe e.V.
K11	Grüner Kamp 23	Krippe	10	08:00	14:30	32,5	2023/2024		x	Elternselbsthilfe e.V.
R10	Grüner Kamp 23	E/R Kinderggrp.	15	07:30	08:00	2,5	2023/2024		x	Elternselbsthilfe e.V.
R11	Grüner Kamp 23	E/R Kinderggrp.	15	14:00	14:30	2,5	2023/2024		x	Elternselbsthilfe e.V.
R12	Grüner Kamp 23	E/R Krippe	5	07:30	08:00	2,5	2023/2024		x	Elternselbsthilfe e.V.
R13	Grüner Kamp 23	E/R Kinderggrp.	10	13:00	14:00	5	2023/2024		x	Elternselbsthilfe e.V.
R14	Grüner Kamp 23	E/R Kinderggrp.	10	14:30	15:30	5	2023/2024		x	Elternselbsthilfe e.V.
R15	Grüner Kamp 23	E/R Kinderggrp.	15	07:30	08:30	5	2023/2024		x	Elternselbsthilfe e.V.
R16	Grüner Kamp 23	E/R altersgem.	15	14:30	17:00	12,5	2023/2024		x	Elternselbsthilfe e.V.
R17	Grüner Kamp 23	E/R Kinderggrp.	10	07:00	07:30	2,5	2023/2024		x	Elternselbsthilfe e.V.
E24	Lilienstraße 39	Kinderggrp.	20	08:00	16:00	40	2023/2024	x		Stadt Rendsburg
E25	Lilienstraße 39	Kinderggrp.	20	08:00	13:00	25	2023/2024	x		Stadt Rendsburg
E26	Lilienstraße 39	Kinderggrp.	20	08:00	14:00	30	2023/2024	x		Stadt Rendsburg
A6	Lilienstraße 39	altersgem.	15	08:00	14:00	30	2023/2024	x		Stadt Rendsburg
K12	Lilienstraße 39	Krippe	10	08:00	14:00	30	2023/2024	x		Stadt Rendsburg
K13	Lilienstraße 39	Krippe	10	08:00	16:00	40	2023/2024	x		Stadt Rendsburg
R18	Lilienstraße 39	E/R altersgem.	15	05:45	07:00	6,25	2023/2024	x		Stadt Rendsburg
R19	Lilienstraße 39	E/R Kinderggrp.	15	07:00	08:00	5	2023/2024	x		Stadt Rendsburg
R20	Lilienstraße 39	E/R Kinderggrp.	20	07:00	08:00	5	2023/2024	x		Stadt Rendsburg
R21	Lilienstraße 39	E/R Kinderggrp.	20	13:00	14:00	5	2023/2024	x		Stadt Rendsburg
R22	Lilienstraße 39	E/R Krippe	10	07:00	08:00	5	2023/2024	x		Stadt Rendsburg
R23	Lilienstraße 39	E/R Krippe	5	16:00	17:00	5	2023/2024	x		Stadt Rendsburg
R37	Lilienstraße 39	E/R Kinderggrp.	10	16:00	17:00	5	2023/2024	x		Stadt Rendsburg





Gemeinde:  
Amt:  
Kindergartenjahr:

**Rendsburg**  
Stadt Rendsburg  
2021/2022

0-3 Jahre:	918
3-6,5 Jahre:	1140
7-14 Jahre:	2218

Nr.	Ortsteil/Straße	Gruppenart	Gruppengröße	Öffnungszeiten		Öffnungszeit pro Woche	Förderzeitraum bis	Träger		Kita/Träger
				von	bis			komm.	frei	
E27	An der Untereider 17	Kinderggrp.	20	08:00	13:00	25	2023/2024	x		Stadt Rendsburg
E28	An der Untereider 17	Kinderggrp.	20	08:00	13:00	25	2023/2024	x		Stadt Rendsburg
E29	An der Untereider 17	Kinderggrp.	20	08:00	16:00	40	2023/2024	x		Stadt Rendsburg
E30	An der Untereider 17	Kinderggrp.	20	13:00	18:00	25	2023/2024	x		Stadt Rendsburg
A7	An der Untereider 17	altersgem.	15	08:00	13:00	25	2023/2024	x		Stadt Rendsburg
K14	An der Untereider 17	Krippe	10	08:00	13:00	25	2023/2024	x		Stadt Rendsburg
R24	An der Untereider 17	E/R Kinderggrp.	20	07:00	08:00	5	2023/2024	x		Stadt Rendsburg
R25	An der Untereider 17	E/R altersgem.	7	07:00	08:00	5	2023/2024	x		Stadt Rendsburg
R26	An der Untereider 17	E/R Kinderggrp.	20	13:00	14:00	5	2023/2024	x		Stadt Rendsburg
R27	An der Untereider 17	E/R altersgem.	7	13:00	16:00	15	2023/2024	x		Stadt Rendsburg
R28	An der Untereider 17	E/R altersgem.	15	13:00	14:00	5	2023/2024	x		Stadt Rendsburg
R29	An der Untereider 17	E/R altersgem.	7	16:00	17:00	5	2023/2024	x		Stadt Rendsburg
E31	Ostlandstr. 42a	Kinderggrp.	20	08:00	12:00	20	2023/2024	x		Stadt Rendsburg
E32	Ostlandstr. 42a	Kinderggrp.	20	08:00	13:00	25	2023/2024	x		Stadt Rendsburg
E33	Ostlandstr. 42a	Kinderggrp.	20	08:00	13:00	25	2023/2024	x		Stadt Rendsburg
E34	Ostlandstr. 42a	Kinderggrp.	20	12:00	16:00	20	2023/2024	x		Stadt Rendsburg
A8	Ostlandstr. 42a	altersgem.	15	08:00	13:00	25	2023/2024	x		Stadt Rendsburg
K15	Ostlandstr. 42a	Krippe	10	08:00	13:00	25	2023/2024	x		Stadt Rendsburg
R30	Ostlandstr. 42a	E/R Kinderggrp.	15	07:00	08:00	5	2023/2024	x		Stadt Rendsburg
R31	Ostlandstr. 42a	E/R Kinderggrp.	15	12:00	13:00	5	2023/2024	x		Stadt Rendsburg
R32	Ostlandstr. 42a	E/R Kinderggrp.	15	13:00	14:00	5	2023/2024	x		Stadt Rendsburg



Gemeinde:

Amt:

Kindergartenjahr:

**Rendsburg**

Stadt Rendsburg

2021/2022

0-3 Jahre: 918

3-6,5 Jahre: 1140

7-14 Jahre: 2218

Nr.	Ortsteil/Straße	Gruppenart	Gruppengröße	Öffnungszeiten		Öffnungszeit pro Woche	Förderzeitraum bis	Träger		Kita/Träger
				von	bis			komm.	frei	
E35	Schleswiger Ch. 63	Kinderggrp.	20	08:00	12:00	20	2023/2024	x		Stadt Rendsburg
E36	Schleswiger Ch. 63	Kinderggrp.	20	08:00	12:00	20	2023/2024	x		Stadt Rendsburg
E37	Schleswiger Ch. 63	Kinderggrp.	20	08:00	13:00	25	2023/2024	x		Stadt Rendsburg
E38	Schleswiger Ch. 63	Kinderggrp.	20	13:00	18:00	25	2023/2024	x		Stadt Rendsburg
E39	Schleswiger Ch. 63	Kinderggrp.	20	13:00	18:00	25	2023/2024	x		Stadt Rendsburg
E40	Schleswiger Ch. 63	Kinderggrp.	15	08:00	13:00	25	2023/2024	x		Stadt Rendsburg
I4	Schleswiger Ch. 63	Integr. Gruppe	15	08:00	14:00	30	2023/2024	x		Stadt Rendsburg
R33	Schleswiger Ch. 63	E/R Kinderggrp.	20	07:00	08:00	5	2023/2024	x		Stadt Rendsburg
R34	Schleswiger Ch. 63	E/R Kinderggrp.	10	07:00	08:00	5	2023/2024	x		Stadt Rendsburg
R35	Schleswiger Ch. 63	E/R Kinderggrp.	20	12:00	13:00	5	2023/2024	x		Stadt Rendsburg
R36	Schleswiger Ch. 63	E/R Kinderggrp.	15	13:00	14:00	5	2023/2024	x		Stadt Rendsburg

ITP	Ernst-Barlach- 7	Rendsburg	5
ITP	Ernst-Barlach- 7	Rendsburg	5
TP	Ahlmann Str. 21	Rendsburg	5
TP	Altstädter Gärten 23	Rendsburg	5
TP	Gerdauner Str.	Rendsburg	5
TP	Tondernstraße 13	Rendsburg	5
TP	Büsumer Straße 6a	Rendsburg	5

**Bemerkung:**

KiTa Neuwerk: flex. Rdtzang. 16-17 Uhr und 17 - 18 Uhr  
KiTa Villa Kunterb: flex Rdtzang. 7-8 Uhr und 13 - 14 Uhr

	KiTa	TP	gesamt	Kinder	Quote
U3	205	35	240	918	26,1%
Ü3	952	0	952	1140	83,5%
SK	0	0	0	2218	0,0%



# **Bedarfsplan**

## **Zweiter Abschnitt**



## Geförderte Einrichtungsträger im Kreis Rendsburg-Eckernförde

Name des Trägers	<b>Anstalt des ö.R. Kinderbetreuung in den Hüttener Bergen</b>
über	Amt Hüttener Berge
Anschrift	Mühlenstraße 8 24361 Groß Wittensee

Einrichtung	<b>Kita Brekendorf, Schulweg 10, 24811 Brekendorf</b>
Name der Leitung	Frau Katrin Spannagel
Email:	<a href="mailto:brekendorf@kinder-hb.de">brekendorf@kinder-hb.de</a>
Telefon	04336/449
Schließzeiten	15 Tage

	Anzahl	Gruppenart	Kinder	bis
	1	Regel-Kindergartengruppe	20	2023/2024
	1	altersgemischte Gruppe	15	2023/2024
	1	E/R altersgemischte Gruppe		2023/2024
	1	E/R altersgemischte Gruppe		2023/2024
	1	E/R altersgemischte Gruppe		2023/2024
Stammgruppen	2	U-3	5	
E/R Gruppen	3	Ü-3	30	

Einrichtung	<b>Kita Beerenhöhle, Am See 4, 24794 Bünsdorf</b>
Name der Leitung	Frau Monika Jost
Email:	<a href="mailto:buensdorf@kinder-hb.de">buensdorf@kinder-hb.de</a>
Telefon	04356/1679
Schließzeiten	20 Tage

	Anzahl	Gruppenart	Kinder	Förderzeitraum bis
	1	altersgemischte Gruppe	15	2023/2024
	1	E/R altersgemischte Gruppe		2023/2024
	1	E/R altersgemischte Gruppe		2023/2024
	1	kleine Kindergartengruppe	Seeblick 2 10	31.07.2023
Stammgruppen	2	U-3	5	
E/R Gruppen	2	Ü-3	20	



Einrichtung	<b>Kita "Hummelnest", Schulberg 8, 24358 Ascheffel</b>
Name der Leitung	Frau Heise
Email:	<a href="mailto:huettener-berge@kinder-hb.de">huettener-berge@kinder-hb.de</a>
Telefon	04356/1021
Schließzeiten	15 Tage

	Anzahl	Gruppenart	Kinder	Förderzeitraum bis
	1	Regel-Krippengruppe	10	2023/2024
	1	Regel-Krippengruppe	10	2023/2024
	1	Regel-Kindergartengruppe	20	2023/2024
	1	mittlere Kindergartengruppe	15	2023/2024
	1	altersgemischte Gruppe	15	2023/2024
	1	E/R Regel-Krippengruppe		2023/2024
	1	E/R Regel-Krippengruppe		2023/2024
	1	E/R Regel-Kindergartengruppe		2023/2024
	1	E/R Regel-Kindergartengruppe		2023/2024
	1	E/R altersgemischte Gruppe		2023/2024
	1	E/R altersgemischte Gruppe		2023/2024
	1	E/R Hort-Gruppe		2023/2024
Stammgruppen	5	U-3	25	
E/R Gruppen	7	Ü-3	45	

Einrichtung	<b>Kita "Pustebume", Tränkeweg 1e, 24794 Borgstedt</b>
Name der Leitung	Frau Gunda Ludwig
Email:	<a href="mailto:pustebume@kinder-hb.de">pustebume@kinder-hb.de</a>
Telefon	04331/39445
Schließzeiten	15 Tage

	Anzahl	Gruppenart	Kinder	bis
	1	Regel-Krippengruppe	10	2023/2024
	1	Regel-Kindergartengruppe	20	2023/2024
	1	Regel-Kindergartengruppe	20	2023/2024
	1	mittlere Kindergartengruppe	15	2020/2021
	1	altersgemischte Gruppe	15	2023/2024
	1	altersgemischte Gruppe	15	2023/2024
	1	E/R Regel-Kindergartengruppe		2023/2024
	1	E/R altersgemischte Gruppe		2023/2024
	1	E/R altersgemischte Gruppe		2023/2024
	1	E/R altersgemischte Gruppe		2023/2024
	1	E/R altersgemischte Gruppe		2023/2024
	1	E/R mittlere Kindergartengruppe		2023/2024
Stammgruppen	6	U-3	20	
E/R Gruppen	6	Ü-3	75	



Name des Trägers **Arbeiterwohlfahrt Landesverband Schleswig-Holstein e.V.**  
über  
Anschrift Am Kiel Kanal 2  
24106 Kiel

Einrichtung **AWO-KiTa Altenholz, Klausdorfer Straße 78c, 24161 Altenholz**  
**Außenstelle Hasenholz 7, 24161 Altenholz**  
Name der Leitung Frau Anke Lilienthal-Schmiedel  
Email: [kita-altenholz@awo-sh.de](mailto:kita-altenholz@awo-sh.de)  
Telefon 0431/3294910  
Schließzeiten 20 Tage

	Anzahl	Gruppenart	Kinder	Förderzeitraum bis
	1	Regel-Krippengruppe Außenst.	10	2023/2024
	1	Regel-Krippengruppe Außenst.	10	2023/2024
	1	Regel-Kindergartengruppe	20	2023/2024
	1	Regel-Kindergartengruppe	20	2023/2024
	1	Regel-Kindergartengruppe	20	2023/2024
	1	Regel-Kindergartengruppe	20	2023/2024
	1	altersgemischte Gruppe	15	2023/2024
Stammgruppen	7	U-3	25	
E/R Gruppen	0	Ü-3	90	

Einrichtung **AWO-KiTa Bovenau, An der Kirche 20, 24796 Bovenau**  
Name der Leitung Frau Stephanie Delfs  
Email: [kita-bovenau@awo-sh.de](mailto:kita-bovenau@awo-sh.de)  
Telefon 04334/1227  
Schließzeiten 20 Tage

	Anzahl	Gruppenart	Kinder	Förderzeitraum bis
	1	Regel-Kindergartengruppe	20	2023/2024
	1	altersgemischte Gruppe	15	2023/2024
	1	altersgemischte Gruppe	15	2023/2024
	1	altersgemischte Gruppe	15	2023/2024
	1	mittlere Hortgruppe	15	2023/2024
Stammgruppen	5	U-3	15	
E/R Gruppen	0	Ü-3	50	
		H	15	



Einrichtung **AWO-KiTa "Lummerland", Am Sportplatz 3a, 24808 Jevenstedt**  
 Name der Leitung Frau Susanne Schmidt  
 Email: [kita-jevenstedt@awo-sh.de](mailto:kita-jevenstedt@awo-sh.de)  
 Telefon 04337/914409  
 Schließzeiten 20 Tage

	Anzahl	Gruppenart	Kinder	Förderzeitraum bis
	1	Regel-Kindergartengruppe	20	2023/2024
	1	mittlere Kindergartengruppe	15	2023/2024
	1	altersgemischte Gruppe	15	2023/2024
	1	Regel-Krippengruppe	10	2023/2024
	1	Regel-Krippengruppe	10	2023/2024
Stammgruppen	5	U-3	25	
E/R Gruppen	0	Ü-3	45	

Einrichtung **AWO-KiTa "Hühnerland", Güstrower Weg 14, 24119 Kronshagen**  
 Name der Leitung Frau Gaby Althoff  
 Email: [kita-kronshagen@awo-sh.de](mailto:kita-kronshagen@awo-sh.de)  
 Telefon 0431/58369694  
 Schließzeiten 20 Tage

	Anzahl	Gruppenart	Kinder	Förderzeitraum bis
	1	Regel-Krippengruppe	10	2023/2024
	1	Regel-Krippengruppe	10	2023/2024
	1	Regel-Kindergartengruppe	20	2023/2024
	1	altersgemischte Gruppe	15	2023/2024
	1	E/R altersgemischte Gruppe		2023/2024
Stammgruppen	4	U-3	25	
E/R Gruppen	1	Ü-3	30	



Einrichtung

**AWO Kita Neudorf-Bornstein, Dorfstraße 6a, 24214 Neudorf-Bornst.  
AWO Kinderkrippe Neudorf, Am Dorfplatz 12, 24214 Neudorf-Bornst.**

Name der Leitung

Herr Torben Friedrich

Email:

[kita-neudorf@awo-sh.de](mailto:kita-neudorf@awo-sh.de)

Telefon

04346/6021596

Schließzeiten

15 Tage

	Anzahl	Gruppenart		Kinder	Förderzeitraum bis
	1	Regel-Krippengruppe	Am Dorfplatz 12	10	2023/2024
	1	Regel-Kindergartengruppe		20	2023/2024
	1	altersgemischte Gruppe		15	2023/2024
	1	E/R altersgemischte Gruppe			2023/2024
	1	E/R altersgemischte Gruppe			2023/2024
Stammgruppen	3		U-3	15	
E/R Gruppen	2		Ü-3	30	

Einrichtung

**Kita "Storchennest", Storchennest 3/Burkamp 8, 24220 Flintbek**

Name der Leitung

Frau Angelika Ohrt

Email:

[kita-flintbek@awo-sh.de](mailto:kita-flintbek@awo-sh.de)

Telefon

04347/708079

Schließzeiten

20 Tage

	Anzahl	Gruppenart		Kinder	Förderzeitraum bis
	1	Regel-Krippengruppe		10	2023/2024
	1	Regel-Krippengruppe		10	2023/2024
	1	Regel-Kindergartengruppe		20	2023/2024
	1	Regel-Kindergartengruppe		20	2023/2024
	1	altersgemischte Gruppe	Burkamp 8	15	2023/2024
	1	Integrationsgruppe		15	2023/2024
Stammgruppen	6		U-3	25	
E/R Gruppen	0		Ü-3	65	





Einrichtung	<b>AWO-KiTa Osterrönfeld, Ohldörp 62, 24783 Osterrönfeld</b>
Name der Leitung	Frau Kirstin Möller
Email:	<a href="mailto:kita-osterroefeld@awo-sh.de">kita-osterroefeld@awo-sh.de</a>
Telefon	04331/123935
Schließzeiten	20 Tage

	Anzahl	Gruppenart	Kinder	Förderzeitraum bis
	1	altersgemischte Gruppe	15	2023/2024
	1	altersgemischte Gruppe	15	2023/2024
	1	Regel-Kindergartengruppe	20	2023/2024
	1	Regel-Kindergartengruppe	20	2023/2024
	1	E/R altersgemischte Gruppe		2023/2024
	1	E/R altersgemischte Gruppe		2023/2024
Stammgruppen	4	U-3	10	
E/R Gruppen	2	Ü-3	60	

Einrichtung	<b>AWO-KiTa Schacht-A., Am Buchenknick 1, 24790 Schacht-Audorf</b>
Name der Leitung	Frau Bettina Lenzer
Email:	<a href="mailto:kita-schachtaudorf@awo-sh.de">kita-schachtaudorf@awo-sh.de</a>
Telefon	04331/663461
Schließzeiten	20 Tage

	Anzahl	Gruppenart	Kinder	Förderzeitraum bis
	1	altersgemischte Gruppe	15	2023/2024
	1	altersgemischte Gruppe	15	2023/2024
	1	Regel-Kindergartengruppe	20	2023/2024
	1	Regel-Kindergartengruppe	20	2023/2024
	1	E/R altersgemischte Gruppe		2023/2024
	1	E/R Regel-Kindergartengruppe		2023/2024
	1	E/R Regel-Kindergartengruppe		2023/2024
Stammgruppen	4	U-3	10	
E/R Gruppen	3	Ü-3	60	



Name des Trägers **Brücke Rendsburg-Eckernförde e.V.**  
über  
Anschrift Ahlmannstraße 2a  
24768 Rendsburg

Einrichtung **Kita "farbklecks", Konrad-Adenauer-Str. 3, 24782 Büdelsdorf**  
Name der Leitung Frau Nadine Seel  
Email: [kita.farbklecks@bruecke.org](mailto:kita.farbklecks@bruecke.org)  
Telefon 04331/1323828  
Schließzeiten 20 Tage

	Anzahl	Gruppenart	Kinder	Förderzeitraum bis
	1	altersgemischte Gruppe	15	2023/2024
	1	altersgemischte Gruppe	15	2023/2024
	1	Regel-Krippengruppe	10	2023/2024
	1	E/R kleine altersgemischte Gruppe		2023/2024
	1	E/R altersgemischte Gruppe		2023/2024
Stammgruppen	3	U-3	20	
E/R Gruppen	2	Ü-3	20	

Einrichtung **Krippe Sonnenschein, Schulstraße 48a, 24229 Dänischenhagen**  
Name der Leitung Frau Birgitt Knudsen  
Email: [krippe.daenischenhagen@bruecke.org](mailto:krippe.daenischenhagen@bruecke.org)  
Telefon 04349/9146517  
Schließzeiten 20 Tage

	Anzahl	Gruppenart	Kinder	Förderzeitraum bis
	1	kleine Krippengruppe	5	2023/2024
	1	Regel-Krippengruppe	10	2023/2024
	1	Regel-Krippengruppe	10	2023/2024
	1	E/R Regel-Krippengruppe		2023/2024
Stammgruppen	3	U-3	25	
E/R Gruppen	1	Ü-3	0	



Einrichtung

**Kita "Villa Kunterbunt", Horn 1a, 24340 Eckernförde  
Außenstelle Zollhaus**

Name der Leitung

Frau Astrid Altendorf

Email:

[villakunterbunt@bruecke.org](mailto:villakunterbunt@bruecke.org)

Telefon

04351/45429

Schließzeiten

20 Tage

Anzahl	Gruppenart	Kinder	Förderzeitraum bis
1	Regel-Kindergartengruppe	20	2023/2024
1	Regel-Kindergartengruppe	20	2023/2024
1	Regel-Kindergartengruppe	nicht gezählt	2023/2024
1	mittlere Kindergartengruppe	15	2023/2024
1	Regel-Krippengruppe	10	2023/2024
1	Regel-Krippengruppe	10	2023/2024
1	Regel-Krippengruppe	nicht gezählt	2023/2024
1	E/R Regel-Krippengruppe		2023/2024
1	E/R kleine Krippengruppe		2023/2024
1	E/R Regel-Kindergartengruppe		2023/2024
1	E/R Regel-Kindergartengruppe		2023/2024
1	Regel-Krippengruppe	Zollhaus	10
1	Regel-Krippengruppe	Zollhaus	10
1	E/R Regel-Krippengruppe	Zollhaus	2023/2024
1	E/R kleine Krippengruppe	Zollhaus	2023/2024
1	E/R Regel-Krippengruppe	Zollhaus	2023/2024
Stammgruppen	7	U-3	40
E/R Gruppen	7	Ü-3	55

Einrichtung

**Kita "Goosefeld, Pennywisch 11, 24340 Goosefeld**

Name der Leitung

Frau Ulrike Schumacher

Email:

[kita.goosefeld@bruecke.org](mailto:kita.goosefeld@bruecke.org)

Telefon

04351/475183

Schließzeiten

20 Tage

Anzahl	Gruppenart	Kinder	Förderzeitraum bis
1	altersgemischte Gruppe	15	2023/2024
1	Natur-Kindergartengruppe	16	2023/2024
Stammgruppen	2	U-3	5
E/R Gruppen	0	Ü-3	26



Einrichtung	<b>Kita "Schmetterlingsburg", Am Dornbrook 12, 24361 Haby</b>
Name der Leitung	Frau Janine Azm
Email:	<a href="mailto:kita.haby@bruecke.org">kita.haby@bruecke.org</a>
Telefon	04356/995225
Schließzeiten	20 Tage

	Anzahl	Gruppenart	Kinder	Förderzeitraum bis
	1	altersgemischte Gruppe	15	2023/2024
	1	E/R altersgemischte Gruppe		2023/2024
	1	E/R altersgemischte Gruppe		2023/2024
Stammgruppen	1	U-3	5	
E/R Gruppen	2	Ü-3	10	

Einrichtung	<b>Kita "Mastbrook", Breslauer Str. 1-3, 24768 Rendsburg</b>
Name der Leitung	Herr Alexander Merten
Email:	<a href="mailto:kita.mastbrook@bruecke.org">kita.mastbrook@bruecke.org</a>
Telefon	04331/448509
Schließzeiten	20 Tage

	Anzahl	Gruppenart	Kinder	Förderzeitraum bis
	1	Regel-Kindergartengruppe	20	2023/2024
	1	Regel-Kindergartengruppe	20	2023/2024
	1	Regel-Krippengruppe	10	2023/2024
	1	Regel-Krippengruppe	10	2023/2024
	1	altersgemischte Gruppe	15	ab 1.9.2021
	1	E/R altersgemischte Gruppe		2023/2024
Stammgruppen	5	U-3	25	
E/R Gruppen	1	Ü-3	50	

Einrichtung	<b>Kita "Pulverschuppen", Am Stadtsee 20, 24768 Rendsburg</b>
Name der Leitung	Frau Janina Runge
Email:	<a href="mailto:kita.pulverschuppen@bruecke.org">kita.pulverschuppen@bruecke.org</a>
Telefon	04331/13230
Schließzeiten	20 Tage

	1	mittlere Kindergartengruppe	Pulverschuppen	15	2023/2024
	1	mittlere Kindergartengruppe	Pulverschuppen	15	2023/2024
Stammgruppen	2	U-3		0	
E/R Gruppen	0	Ü-3		30	



Einrichtung **Kita "Rotenhof", Rotenhöfer Weg 48, 24768 Rendsburg**  
 Name der Leitung Herr Alexander Merten  
 Email: [kita.rotenhof@bruecke.org](mailto:kita.rotenhof@bruecke.org)  
 Telefon 04331/3359440  
 Schließzeiten 20 Tage

	Anzahl	Gruppenart	Kinder	Förderzeitraum bis
	1	altersgemischte Gruppe	15	2023/2024
	1	Regel-Kindergartengruppe	20	2023/2024
	1	Regel-Kindergartengruppe	20	2023/2024
	1	Regel-Krippengruppe	10	2023/2024
	1	Regel-Krippengruppe	10	2023/2024
	1	E/R altersgemischte Gruppe		2023/2024
	1	E/R altersgemischte Gruppe		2023/2024
Stammgruppen	5		U-3	25
E/R Gruppen	2		Ü-3	50

Einrichtung **Kita "Farbenfroh", Dorfstraße 14, 24790 Schacht-Audorf**  
 Name der Leitung Frau Ulrike Ozols  
 Email: [kita.farbenfroh@bruecke.org](mailto:kita.farbenfroh@bruecke.org)  
 Telefon 04331/943720  
 Schließzeiten 20 Tage

	Anzahl	Gruppenart	Kinder	Förderzeitraum bis
	1	altersgemischte Gruppe	15	2023/2024
	1	altersgemischte Gruppe	15	2023/2024
	1	mittlere Kindergartengruppe	15	2023/2024
	1	E/R altersgemischte Gruppe		2023/2024
	1	E/R altersgemischte Gruppe		2023/2024
	1	E/R altersgemischte Gruppe		2023/2024
Stammgruppen	3		U-3	10
E/R Gruppen	3		Ü-3	35



Einrichtung	<b>Kita "Strander Möwe" Strande, Am Mühlenteich 1a, 24229 Strande</b>
Name der Leitung	Frau Birgitt Knudsen
Email:	<a href="mailto:kita.strande@bruecke.org">kita.strande@bruecke.org</a>
Telefon	04349/919747
Schließzeiten	20 Tage

	Anzahl	Gruppenart	Kinder	Förderzeitraum bis
	1	Regel-Kindergartengruppe	20	2023/2024
	1	Regel-Kindergartengruppe	20	2023/2024
	1	Natur-Kindergartengruppe	16	2023/2024
	1	E/R Regel-Kindergartengruppe		2023/2024
	1	E/R Regel-Kindergartengruppe		2023/2024
Stammgruppen	3	U-3	0	
E/R Gruppen	2	Ü-3	56	

Name des Trägers	<b>Dansk Skoleforening for Sydslesvig</b>
über	
Anschrift	Stuhrsallee 22 24943 Flensburg

Einrichtung	<b>Dänische Kita "Bydelsdorf Börnehave"</b> <b>Mühlenstraße 30, 24782 Büdelsdorf</b>
Name der Leitung	Frau Cecillia Persson Sørensen
Email:	<a href="mailto:rendsburg-bydelsdorf.bhv@skoleforeningen.org">rendsburg-bydelsdorf.bhv@skoleforeningen.org</a>
Telefon	04331/32905
Schließzeiten	20 Tage

	Anzahl	Gruppenart	Kinder	Förderzeitraum bis
	1	Regel-Kindergartengruppe	20	2023/2024
	1	Regel-Kindergartengruppe	20	2023/2024
	1	Regel-Kindergartengruppe	20	2023/2024
	1	Regel-Krippengruppe	10	2023/2024
	1	altersgemischte Gruppe	15	2023/2024
	1	E/R altersgemischte Gruppe		2023/2024
	1	E/R altersgemischte Gruppe		2023/2024
Stammgruppen	5	U-3	15	
E/R Gruppen	2	Ü-3	70	



Einrichtung **Dänische Kita "Vestermølle Bornehave"**  
**Bargstaller Straße 2, 24800 Elsdorf-Westermühlen**

Name der Leitung Frau Inken Flöge  
Email: [vestermoele.bhv@skoleforeningen.org](mailto:vestermoele.bhv@skoleforeningen.org)  
Telefon 04332/477  
Schließzeiten 20 Tage

	Anzahl	Gruppenart	Kinder	Förderzeitraum bis
	1	Regel-Kindergartengruppe	20	2023/2024
Stammgruppen	1	U-3	0	
E/R Gruppen	0	Ü-3	20	

Einrichtung **Dänischer Kindergarten "Askfelt Bornehave"**  
**Dorfstraße 25, 24358 Ascheffel**

Name der Leitung Frau Tina Jensen-Nicolaisen  
Email: [askfelt.bhv@skoleforeningen.org](mailto:askfelt.bhv@skoleforeningen.org)  
Telefon 04535/524  
Schließzeiten 20 Tage

	Anzahl	Gruppenart	Kinder	Förderzeitraum bis
	1	Regel-Kindergartengruppe	20	2023/2024
	1	Regel-Kindergartengruppe	20	2023/2024
	1	E/R mittlere Kindergartengruppe		2023/2024
	1	E/R mittlere Kindergartengruppe		2023/2024
Stammgruppen	2	U-3	0	
E/R Gruppen	2	Ü-3	40	

Einrichtung **Dänischer Kindergarten "Egernförde Bornehave"**  
**H.C. Andersen-Weg 6, 24340 Eckernförde**

Name der Leitung Herr Ralf Timm  
Email: [egernfoerde.bhv@skoleforeningen.org](mailto:egernfoerde.bhv@skoleforeningen.org)  
Telefon 04351/5478  
Schließzeiten 20 Tage

	Anzahl	Gruppenart	Kinder	Förderzeitraum bis
	1	Regel-Kindergartengruppe	20	2023/2024
	1	Regel-Kindergartengruppe	20	2023/2024
Stammgruppen	2	U-3	0	
E/R Gruppen	0	Ü-3	40	



Einrichtung

**Dänischer Kindergarten "Borreby Bornehave"**  
**Saxtorfer Weg 58a, 24340 Eckernförde**

Name der Leitung

Frau Nicole Rudolph

Email:

[borreby.bhv@skoleforeningen.org](mailto:borreby.bhv@skoleforeningen.org)

Telefon

04351/81478

Schließzeiten

20 Tage

	Anzahl	Gruppenart	Kinder	Förderzeitraum bis
	1	Regel-Kindergartengruppe	20	2023/2024
	1	Regel-Kindergartengruppe	20	2023/2024
	1	altersgemischte Gruppe	15	2023/2024
	1	Regel-Krippengruppe	10	2023/2024
	1	E/R Regel-Kindergartengruppe		2023/2024
	1	E/R mittlere Kindergartengruppe		2023/2024
	1	E/R mittlere Kindergartengruppe		2023/2024
	1	E/R kleine Krippengruppe		2023/2024
Stammgruppen	4		U-3	15
E/R Gruppen	4		Ü-3	50

Name des Trägers

**das wurzel.werk Naturpädagogik e.V.**

über

Anschrift

Dorfstraße 25  
24247 Rodenbek

Einrichtung

**Waldkindergarten Molfsee, Rammseer Weg 59b, 24113 Molfsee**

Name der Leitung

Frau Birte Schärf

Email:

[info@daswurzelwerk.de](mailto:info@daswurzelwerk.de)

Telefon

0151/56115413

Schließzeiten

20 Tage

	Anzahl	Gruppenart	Kinder	Förderzeitraum bis
	1	Natur-Kindergartengruppe	16	2023/2024
	1	Natur-Kindergartengruppe	16	2023/2024
Stammgruppen	2		U-3	0
E/R Gruppen	0		Ü-3	32





Name des Trägers **Diakonie-Hilfswerk Schleswig-Holstein**  
 über Norddeutsche Gesellschaft für Diakonie e.V.  
 Anschrift Aalborgstraße 61  
 24768 Rendsburg

Einrichtung **Kindertagesstätte Nortorf, Kieler Straße 29a, 24589 Nortorf**

Name der Leitung Frau Christiane Kurka  
 Email: [info@kita-nortorf.de](mailto:info@kita-nortorf.de)  
 Telefon 04392/3934  
 Schließzeiten 20 Tage

	Anzahl	Gruppenart	Kinder	Förderzeitraum bis
	1	Integrationsgruppe	15	2023/2024
	1	Integrationsgruppe	15	2023/2024
	1	Integrationsgruppe	15	2023/2024
	1	Integrationsgruppe	15	2023/2024
	1	Integrationsgruppe	15	2023/2024
	1	Regel-Krippengruppe	10	2023/2024
	1	Regel-Krippengruppe	10	2023/2024
	1	E/R mittlere Kindergartengruppe		2023/2024
	1	E/R kleine Kindergartengruppe		2023/2024
	1	E/R Integrationsgruppe		2023/2024
Stammgruppen	7		U-3	20
E/R Gruppen	3		Ü-3	75



Name des Trägers **DRK Ortsverein Altenholz e.V.**

über

Anschrift Am Buchholz 2  
24161 Altenholz

Einrichtung **DRK-KiTa "Die Fördekieker", Am Buchholz 2, 24161 Altenholz**

Name der Leitung Herr Sascha Chinnow

Email: [kita@drk-altenholz.de](mailto:kita@drk-altenholz.de)

Telefon 0431/323413

Schließzeiten 17 Tage

	Anzahl	Gruppenart	Kinder	Förderzeitraum bis
	1	Regel-Kindergartengruppe	20	2023/2024
	1	Regel-Kindergartengruppe	20	2023/2024
	1	Regel-Kindergartengruppe	20	2023/2024
	1	Regel-Krippengruppe	10	2023/2024
	1	Regel-Krippengruppe	10	2023/2024
	1	Regel-Krippengruppe	10	2023/2024
	1	E/R Regel-Krippengruppe		2023/2024
	1	E/R kleine Kindergartengruppe		2023/2024
	1	E/R mittlere Kindergartengruppe		2023/2024
	1	E/R altersgemischte Gruppe		2023/2024
Stammgruppen	6	U-3	30	
E/R Gruppen	4	Ü-3	60	

Name des Trägers **Die Kleinen Früchtchen e.V.**

über

Anschrift Lindenplatz 11  
24582 Bordesholm

Einrichtung **KiTa Kleine Früchtchen, Lindenplatz 18, 24582 Bordesholm**

Name der Leitung Frau Wessels

Email: [leitung@naturkindergarten-Bordesholm.de](mailto:leitung@naturkindergarten-Bordesholm.de)

Telefon 04322/886260

Schließzeiten 30 Tage

	Anzahl	Gruppenart	Kinder	Förderzeitraum bis
	1	mittlere Kindergartengruppe	15	2023/2024
Stammgruppen	1	U-3	0	
E/R Gruppen	0	Ü-3	15	



Name des Trägers **DRK Ortsverein Dänischenhagen e.V.**  
über  
Anschrift Schulstraße 48  
24229 Dänischenhagen

Einrichtung **DRK KiTa Dänischenhagen, Schulstraße 48, 24229 Dänischenhagen**  
Name der Leitung Frau Susanne Rademacher  
Email: [info@drk-kita-daenischenhagen.de](mailto:info@drk-kita-daenischenhagen.de)  
Telefon 04349/919743  
Schließzeiten 20 Tage

	Anzahl	Gruppenart	Kinder	Förderzeitraum bis
	1	Regel-Krippengruppe	10	2023/2024
	1	Regel-Kindergartengruppe	20	2023/2024
	1	Regel-Kindergartengruppe	20	2023/2024
	1	Regel-Kindergartengruppe	20	2023/2024
	1	Regel-Kindergartengruppe	20	2023/2024
	1	E/R altersgemischte Gruppe		2023/2024
	1	E/R kleine Kindergartengruppe		2023/2024
	1	E/R altersgemischte Gruppe		2023/2024
	1	E/R kleine Kindergartengruppe		2023/2024
Stammgruppen	5		U-3	10
E/R Gruppen	4		Ü-3	80

Name des Trägers **DRK Kinder- und Jugendhilfe**  
über  
Anschrift Rendsburg-Eckernförde gGmbH  
Berliner Straße 2  
24768 Rendsburg

Einrichtung **DRK-KiGa Nortorf, Friedrich-Hebbel-Str. 37, 24589 Nortorf**  
Name der Leitung Frau Manuela Fassonge  
Email: [kindergarten@drk-nortorf.de](mailto:kindergarten@drk-nortorf.de)  
Telefon 04392/6660  
Schließzeiten 20 Tage

	Anzahl	Gruppenart	Kinder	Förderzeitraum bis
	1	Regel-Kindergartengruppe	20	2023/2024
	1	Regel-Kindergartengruppe	20	2023/2024
	1	Regel-Kindergartengruppe	20	2023/2024
	1	Regel-Kindergartengruppe	20	2023/2024
	1	Regel-Krippengruppe	10	2023/2024
	1	Regel-Krippengruppe	10	2023/2024
Stammgruppen	6		U-3	20
E/R Gruppen	0		Ü-3	80



Name des Trägers **DRK Kreisverband Rendsburg-Eckernförde**  
über  
Anschritt Berliner Str. 2  
24768 Rendsburg

Einrichtung **DRK KiTa Schwedeneck, An der Schule 9a, 24229 Schwedeneck**  
Name der Leitung Frau Rena Knuting-Kaas  
Email: [drk-kita@gmx.de](mailto:drk-kita@gmx.de)  
Telefon 04308/182505  
Schließzeiten 15 Tage

	Anzahl	Gruppenart	Kinder	Förderzeitraum bis
	1	Regel-Krippengruppe	10	2023/2024
	1	Regel-Kindergartengruppe	20	2023/2024
	1	Regel-Kindergartengruppe	20	2023/2024
	1	E/R Regel-Krippengruppe		2023/2024
	1	E/R Regel-Krippengruppe		2023/2024
	1	E/R Regel-Kindergartengruppe		2023/2024
	1	E/R Regel-Kindergartengruppe		2023/2024
Stammgruppen	3	U-3	10	
E/R Gruppen	4	Ü-3	40	



Name des Trägers **Elterninitiative Kindergarten Holtsee e.V.**  
über  
Anschrift Auf der Höh 36  
24363 Holtsee

Einrichtung **Kindertagesstätte Holtsee, Auf der Höh 36, 24363 Holtsee**  
Name der Leitung Herr Marcel Walterscheid  
Email: [team@kindergarten-holtsee.de](mailto:team@kindergarten-holtsee.de)  
Telefon 04357/999972  
Schließzeiten 15 Tage

Anzahl	Gruppenart	Kinder	Förderzeitraum bis
1	Regel-Krippengruppe	10	2023/2024
1	Regel-Kindergartengruppe	20	2023/2024
1	Natur-Kindergartengruppe	16	2023/2024
1	altersgemischte Gruppe	15	2023/2024
1	altersgemischte Gruppe	15	2023/2024
1	E/R Regel-Krippengruppe		2023/2024
1	E/R Regel-Krippengruppe		2023/2024
1	E/R Regel-Krippengruppe		2023/2024
1	E/R altersgemischte Gruppe		2023/2024
1	E/R altersgemischte Gruppe		2023/2024
1	E/R Regel-Kindergartengruppe		2023/2024
1	E/R Regel-Kindergartengruppe		2023/2024
1	E/R Natur-Kindergartengruppe		2023/2024
1	E/R Natur-Kindergartengruppe		2023/2024
1	E/R mittlere Kindergartengruppe		2023/2024
1	E/R kleine Kindergartengruppe		2023/2024
Stammgruppen	5	U-3	20
E/R Gruppen	11	Ü-3	56

Name des Trägers **Elterninitiative kleine Füße e.V.**  
über  
Anschrift Kätterskamp 10  
24220 Flintbek

Einrichtung **Kita "Kleine Füße", Kätterskamp 10, 24220 Flintbek**  
Name der Leitung Frau Petra Birreck  
Email: [kleine-fuesse@online.de](mailto:kleine-fuesse@online.de)  
Telefon 04347/7758  
Schließzeiten 15 Tage

Anzahl	Gruppenart	Kinder	Förderzeitraum bis
1	altersgemischte Gruppe	15	2023/2024
Stammgruppen	1	U-3	5
E/R Gruppen	0	Ü-3	10



Name des Trägers **Elterninitiative Schülldorf e.V.**

über

Anschrift Dorfstraße 12 a  
24790 Schülldorf

Einrichtung **Kita "Spatzennest", Dorfstraße 12a, 24790 Schülldorf**

Name der Leitung Frau Doris Ramm

Email: [kita-schuelldorf@t-online.de](mailto:kita-schuelldorf@t-online.de)

Telefon 04331/4358581

Schließzeiten 20 Tage

	Anzahl	Gruppenart	Kinder	Förderzeitraum bis
	1	altersgemischte Gruppe	15	2023/2024
	1	altersgemischte Gruppe	15	2023/2024
Stammgruppen	2		U-3	10
E/R Gruppen	0		Ü-3	20

Name des Trägers **Elterninitiative Schwedeneck e.V.**

über

Anschrift Schulweg 7  
24229 Schwedeneck

Einrichtung **Kita "Die Küstenkinder", Jägersberg 1a, 24229 Schwedeneck**

Name der Leitung Frau Karin Kolf

Email: [info@kita-schwedeneck.de](mailto:info@kita-schwedeneck.de)

Telefon 04308/588

Schließzeiten 20 Tage

	Anzahl	Gruppenart	Kinder	Förderzeitraum bis
	1	Regel-Krippengruppe	10	2023/2024
	1	Regel-Krippengruppe	10	2023/2024
	1	Regel-Kindergartengruppe	20	2023/2024
	1	Regel-Kindergartengruppe	20	2023/2024
Stammgruppen	4		U-3	20
E/R Gruppen	0		Ü-3	40

 Name des Trägers **Elternselbsthilfe e.V.**

über

 Anschrift Grüner Kamp 23  
24768 Rendsburg

 Einrichtung **KiTa "Wunderwesen, Grüner Kamp 23, 24768 Rendsburg"**

Name der Leitung Frau Heidi Koch-Mehlert

Email: [info@kita-wunderwesen.de](mailto:info@kita-wunderwesen.de)

Telefon 04331/88278

Schließzeiten 20 Tage

	Anzahl	Gruppenart	Kinder	Förderzeitraum bis
	1	mittlere Kindergartengruppe	15	2023/2024
	1	mittlere Kindergartengruppe	15	2023/2024
	1	mittlere Kindergartengruppe	15	2023/2024
	1	Regel-Kindergartengruppe	20	2023/2024
	1	Regel-Krippengruppe	10	2023/2024
	1	Regel-Krippengruppe	10	2023/2024
	1	E/R mittlere Kindergartengruppe		2023/2024
	1	E/R mittlere Kindergartengruppe		2023/2024
	1	E/R kleine Krippengruppe		2023/2024
	1	E/R kleine Kindergartengruppe		2023/2024
	1	E/R kleine Kindergartengruppe		2023/2024
	1	E/R mittlere Kindergartengruppe		2023/2024
	1	E/R altersgemischte Gruppe		2023/2024
	1	E/R kleine Kindergartengruppe		2023/2024
	1	altersgemischte Gruppe	15	2023/2024
Stammgruppen	7		U-3	25
E/R Gruppen	8		Ü-3	75



Name des Trägers **Ev. Kirchengemeinde Christuskirche Bordesholm**  
 über Ev.-Luth. Kirchenkreis Altholstein  
 Anschrift Martensdamm 2  
 24103 Kiel

Einrichtung **Ev. KiTa "Bordesholm", Bahnhofstraße 60, 24582 Bordesholm**  
 Name der Leitung Frau Stephanie Hannich  
 Email: [kita.c@kirchebordesholm.de](mailto:kita.c@kirchebordesholm.de)  
 Telefon 04322/696760  
 Schließzeiten 20 Tage

	Anzahl	Gruppenart	Kinder	Förderzeitraum bis
	1	Regel-Krippengruppe	10	2023/2024
	1	Regel-Kindergartengruppe	20	2023/2024
	1	Regel-Kindergartengruppe	20	2023/2024
	1	Integrationsgruppe	15	2023/2024
	1	E/R Regel-Kindergartengruppe		2023/2024
	1	E/R Regel-Kindergartengruppe		2023/2024
	1	E/R kleine Krippengruppe		2023/2024
	1	E/R mittlere Kindergartengruppe		2023/2024
Stammgruppen	4		U-3	10
E/R Gruppen	4		Ü-3	55





Name des Trägers **Ev.-Luth. Kirchengemeinde Borby**  
über  
Anschrift Pastorenweg 1a  
24340 Eckernförde

Einrichtung **Ev. KiTa "Borby", Pastorenweg 1a, 24340 Eckernförde**  
Name der Leitung Frau Ute Heyn  
Email: [kindergarten.borby@kkre.de](mailto:kindergarten.borby@kkre.de)  
Telefon 04351/81276  
Schließzeiten 6 Tage

Anzahl	Gruppenart	Kinder	Förderzeitraum bis
1	Regel-Kindergartengruppe	20	2023/2024
1	Regel-Kindergartengruppe	20	2023/2024
1	Regel-Kindergartengruppe	20	2023/2024
1	Integrationsgruppe	15	2023/2024
1	Regel-Krippengruppe	10	2023/2024
1	E/R Regel-Kindergartengruppe		2023/2024
1	E/R mittlere Kindergartengruppe		2023/2024
1	E/R kleine Kindergartengruppe		2023/2024
1	E/R kleine Krippengruppe		2023/2024
1	E/R kleine Krippengruppe		2023/2024
1	E/R mittlere Kindergartengruppe		2023/2024
1	E/R altersgemischte Gruppe		2023/2024
1	E/R altersgemischte Gruppe		2023/2024
1	E/R mittlere Kindergartengruppe		2023/2024
1	Regel-Kindergartengruppe	Saxtorfer Weg 84 20	2023/2024
1	Regel-Krippengruppe	Saxtorfer Weg 84 10	2023/2024
Stammgruppen	7	U-3	20
E/R Gruppen	9	Ü-3	95



Name des Trägers **Ev.-Luth. Kirchengemeinde Büdelsdorf**  
 über Ev.-Luth. Kirchenkreis RD-ECK  
 Anschrift An der Marienkirche 7-8  
 24768 Rendsburg

Einrichtung **Ev. Kindergarten Sternschnuppe, Dorfstraße 32, 24782 Rickert**  
 Name der Leitung Frau Meike Noak-Zabel  
 Email: [sternschnuppe@kibur.de](mailto:sternschnuppe@kibur.de)  
 Telefon 04331/4922970  
 Schließzeiten 20 Tage

	Anzahl	Gruppenart	Kinder	Förderzeitraum bis
	1	altersgemischte Gruppe	15	2023/2024
Stammgruppen	1	U-3	5	
E/R Gruppen	0	Ü-3	10	

Einrichtung **Ev. Kindergarten Kinderarche, Berliner Str. 20, 24782 Büdelsdorf**  
 Name der Leitung Frau Britta Schäfer  
 Email: [kinderarche@kibu.de](mailto:kinderarche@kibu.de)  
 Telefon 04331/300113  
 Schließzeiten 20 Tage

	Anzahl	Gruppenart	Kinder	Förderzeitraum bis
	1	Regel-Kindergartengruppe	20	2023/2024
	1	Regel-Kindergartengruppe	20	2023/2024
	1	altersgemischte Gruppe	15	2023/2024
	1	altersgemischte Gruppe	15	2023/2024
	1	Regel-Krippengruppe	10	2023/2024
Stammgruppen	5	U-3	20	
E/R Gruppen	0	Ü-3	60	



Name des Trägers **Ev.-Luth. Kirchengemeinde Flintbek**  
 über Ev.-Luth. Kirchenkreis Altholstein  
 Anschrift Martensdamm 2  
 24103 Kiel

Einrichtung **Ev. Kita Flintbek, Dorfstraße 5, 24220 Flintbek**  
 Name der Leitung Frau Julia Wendt  
 Email: [ev.kindergartenflintbek@kielnet.de](mailto:ev.kindergartenflintbek@kielnet.de)  
 Telefon 04347/707821  
 Schließzeiten 10 Tage

	Anzahl	Gruppenart	Kinder	Förderzeitraum bis
	1	Regel-Kindergartengruppe	20	2023/2024
	1	Regel-Kindergartengruppe	20	2023/2024
	1	Naturkindergartengruppe	16	2023/2024
	1	Regel-Krippengruppe	10	2023/2024
	1	Regel-Krippengruppe	10	2023/2024
	1	E/R Regel-Kindergartengruppe		2023/2024
	1	E/R Regel-Krippengruppe		2023/2024
Stammgruppen	5		U-3	20
E/R Gruppen	2		Ü-3	56



Name des Trägers **Ev.-Luth. Kirchengemeinde Fockbek**  
über Zentrum für Kirchliche Dienste  
Anschrift Am Margarethenhof 41  
24768 Rendsburg

Einrichtung **Ev.-Kita "Paulus", Friedhofsweg 7a, 24787 Fockbek**  
Name der Leitung Frau Sabine Flacke  
Email: [paulus-kita@kirchengemeinde-fockbek.de](mailto:paulus-kita@kirchengemeinde-fockbek.de)  
Telefon 04331/61330  
Schließzeiten

Anzahl	Gruppenart	Kinder	Förderzeitraum bis
1	Regel-Krippengruppe	10	2023/2024
1	Regel-Krippengruppe	10	2023/2024
1	Regel-Kindergartengruppe	20	2023/2024
1	Regel-Kindergartengruppe	20	2023/2024
1	Regel-Kindergartengruppe	20	2023/2024
1	Regel-Kindergartengruppe	20	2023/2024
1	Regel-Kindergartengruppe	20	2023/2024
1	altersgemischte Gruppe	15	2023/2024
1	Integrationsgruppe	15	2023/2024
1	E/R Regel-Krippengruppe		2023/2024
1	E/R kleine Krippengruppe		2023/2024
1	E/R Regel-Kindergartengruppe		2023/2024
1	E/R altersgemischte Gruppe		2023/2024
1	E/R altersgemischte Gruppe		2023/2024
1	E/R kleine Kindergartengruppe		2023/2024
Stammgruppen	9	U-3	25
E/R Gruppen	6	Ü-3	125



Name des Trägers **Ev.-Luth. Kirchengemeinde Gettorf**  
über Zentrum für Kirchliche Dienste  
Anschrift Am Magarethenhof 41  
24768 Rendsburg

Einrichtung **Ev. KiTa "Regenbogen" und "Arche"**  
**Pastorengang 13, 24214 Gettorf**  
Name der Leitung Frau Christina Gerth  
Email: [ev-kita-regenbogen-gettorf@kkre.de](mailto:ev-kita-regenbogen-gettorf@kkre.de)  
Telefon 04346/938850  
Schließzeiten 20 Tage

	Anzahl	Gruppenart	Kinder	Förderzeitraum bis
	1	Regel-Krippengruppe	10	2023/2024
	1	Regel-Krippengruppe	10	2023/2024
	1	Regel-Kindergartengruppe	20	2023/2024
	1	Regel-Kindergartengruppe	20	2023/2024
	1	Regel-Kindergartengruppe	20	2023/2024
	1	altersgemischte Gruppe	15	2023/2024
	1	E/R Regel-Krippengruppe		2023/2024
	1	E/R Regel-Kindergartengruppe		2023/2024
	1	E/R kleine Kindergartengruppe		2023/2024
	1	E/R kleine Krippengruppe		2023/2024
	1	E/R mittlere Kindergartengruppe		2023/2024
Stammgruppen	6	U-3	25	
E/R Gruppen	5	Ü-3	70	

Einrichtung **Ev. KiTa "Sonnenstern", Roggenrader Weg 1, 24214 Schinkel**  
Name der Leitung Frau Elisabeth Schöler  
Email: [ev-kita-sonnenschein-schinkel@kkre.de](mailto:ev-kita-sonnenschein-schinkel@kkre.de)  
Telefon 04346/938870  
Schließzeiten 20 Tage

	Anzahl	Gruppenart	Kinder	Förderzeitraum bis
	1	kleine Krippengruppe	5	2023/2024
	1	Regel-Kindergartengruppe	20	2023/2024
	1	Regel-Kindergartengruppe	20	2023/2024
	1	E/R Regel-Kindergartengruppe		2023/2024
	1	E/R Regel-Kindergartengruppe		2023/2024
Stammgruppen	3	U-3	5	
E/R Gruppen	2	Ü-3	40	



Name des Trägers **Ev.-Luth. Kirchengemeinde Jevenstedt**  
 über Zentrum für Kirchliche Dienste  
 Anschrift Am Margarethenhof 41  
 24768 Rendsburg

Einrichtung **Ev. KiTa Luhnau-Görn**  
**Dorfstraße 13, 24816 Hamweddel**  
 Name der Leitung Frau Anja Schmidt  
 Email: [kiga-hamweddel@t-online.de](mailto:kiga-hamweddel@t-online.de)  
 Telefon 04875/398  
 Schließzeiten 30 Tage

	Anzahl	Gruppenart	Kinder	Förderzeitraum bis
	1	Regel-Krippengruppe	10	2023/2024
	1	Regel-Kindergartengruppe	20	2023/2024
	1	Regel-Kindergartengruppe	20	31.07.2022
Stammgruppen	3	U-3	10	
E/R Gruppen	0	Ü-3	40	

Einrichtung **Ev. KiTa "Bunte Arche"**  
**Am Sportplatz 2, 24808 Jevenstedt**  
 Name der Leitung Frau Ute Burmester  
 Email: [bunte-arche@t-online.de](mailto:bunte-arche@t-online.de)  
 Telefon 04337/593  
 Schließzeiten 20 Tage

	Anzahl	Gruppenart	Kinder	Förderzeitraum bis
	1	Regel-Kindergartengruppe	20	2023/2024
	1	Regel-Kindergartengruppe	20	2023/2024
	1	Regel-Kindergartengruppe	20	2023/2024
	1	altersgemischte Gruppe	15	2023/2024
	1	E/R altersgemischte Gruppe		2023/2024
	1	E/R kleine altersgemischte Gruppe		2023/2024
Stammgruppen	4	U-3	5	
E/R Gruppen	2	Ü-3	70	



Name des Trägers **Ev.-Luth. Kirchengemeinde Kellinghusen**  
 über Ev.-Luth. Kirchenkreis Rantzaу- Münsterdorf  
 Anschrift Heinrichstraße 1  
 25524 Itzehoe

Einrichtung **Ev. KiGa "Alte Schule" Meetzen, Alte Schule, 24594 Meezen**  
 Name der Leitung Frau Maike Stieper  
 Email: [kiga@kiga-alteschule.de](mailto:kiga@kiga-alteschule.de)  
 Telefon 04877/638  
 Schließzeiten 29 Tage

	Anzahl	Gruppenart	Kinder	Förderzeitraum bis
	1	altersgemischte Gruppe	15	2023/2024
Stammgruppen	1	U-3	5	
E/R Gruppen	0	Ü-3	10	

Name des Trägers **Ev.-Luth. Kirchengemeinde Kosel**  
 über Zentrum für Kirchliche Dienste  
 Anschrift Am Margarethenhof 41  
 24768 Rendsburg

Einrichtung **Ev. KiGa "Kosel" An der Kirche 2, 24354 Kosel**  
 Name der Leitung Frau Nina Klang  
 Email: [kita-kosel@kirche-kosel.de](mailto:kita-kosel@kirche-kosel.de)  
 Telefon 04354/996230  
 Schließzeiten 25 Tage

	Anzahl	Gruppenart	Kinder	Förderzeitraum bis
	1	Regel-Kindergartengruppe	20	2023/2024
Stammgruppen	1	U-3	0	
E/R Gruppen	0	Ü-3	20	



Einrichtung **Ev. KiGa "Fleckeby" Luisenlunder Weg 12, 24357 Fleckeby**  
 Name der Leitung Frau Inken Abel  
 Email: [kiga-fleckeby@kirche-kosel.de](mailto:kiga-fleckeby@kirche-kosel.de)  
 Telefon 04354/1696  
 Schließzeiten 20 Tage

	Anzahl	Gruppenart	Kinder	Förderzeitraum bis
	1	Regel-Kindergartengruppe	20	2023/2024
	1	Regel-Kindergartengruppe	20	2023/2024
	1	Regel-Kindergartengruppe	20	2023/2024
Stammgruppen	3	U-3	0	
E/R Gruppen	0	Ü-3	60	

Name des Trägers **Ev.-Luth. Kirchengemeinde Nortorf**  
 über Zentrum für Kirchliche Dienste  
 Anschrift Am Margarethenhof 41  
 24768 Rendsburg

Einrichtung **Ev. KiGa "St. Martin" Nortorf, Lerchenstraße 1, 24589 Nortorf**  
 Name der Leitung Frau Sabine Bertram  
 Email: [KitaStMartinNortorf@t-online.de](mailto:KitaStMartinNortorf@t-online.de)  
 Telefon 04392/2466  
 Schließzeiten 25 Tage

	Anzahl	Gruppenart	Kinder	Förderzeitraum bis
	1	Regel-Kindergartengruppe	20	2023/2024
	1	Regel-Kindergartengruppe	20	2023/2024
	1	Regel-Kindergartengruppe	20	2023/2024
	1	Regel-Krippengruppe	10	2023/2024
	1	E/R altersgemischte Gruppe		
	1	E/R kleine Kindergartengruppe		
Stammgruppen	4	U-3	10	
E/R Gruppen	2	Ü-3	60	





Name des Trägers **Ev.-Luth. Kirchengemeinde Schulensee**  
 über Ev.-Luth. Kirchenkreis Altholstein  
 Anschrift Martensdamm 2  
 24103 Kiel

Einrichtung **Ev. KiGa "Schulensee", Kirchenweg 20, 24113 Molfsee**  
 Name der Leitung Frau Maren Nickel  
 Email: [kiga@thomasbote.de](mailto:kiga@thomasbote.de)  
 Telefon 0431/650615  
 Schließzeiten 20

	Anzahl	Gruppenart	Kinder	Förderzeitraum bis
	1	Regel-Kindergartengruppe	20	2023/2024
	1	Regel-Kindergartengruppe	20	2023/2024
	1	E/R Regel-Kindergartengruppe		2023/2024
Stammgruppen	2	U-3	0	
E/R Gruppen	1	Ü-3	40	

Name des Trägers **Ev.-Luth. Kirchengemeinde Sehestedt**  
 über Zentrum für Kirchliche Dienste  
 Anschrift Am Margarethenhof 41  
 24768 Rendsburg

Einrichtung **Ev. Kita Sehestedt, Kirchenweg 10, 24814 Sehestedt**  
 Name der Leitung Frau Sandra Krämer  
 Email: [kita.kanalwichtel@t-online.de](mailto:kita.kanalwichtel@t-online.de)  
 Telefon 04357/451  
 Schließzeiten 20 Tage

	Anzahl	Gruppenart	Kinder	Förderzeitraum bis
	1	Regel-Kindergartengruppe	20	2023/2024
	1	altersgemischte Gruppe	15	2023/2024
	1	E/R altersgemischte Gruppe		2023/2024
	1	E/R altersgemischte Gruppe		2023/2024
	1	E/R mittlere Kindergartengruppe		2023/2024
	1	E/R mittlere Kindergartengruppe		2023/2024
	1	E/R altersgemischte Gruppe		2023/2024
Stammgruppen	2	U-3	5	
E/R Gruppen	5	Ü-3	30	



Name des Trägers **Ev.-Luth. Kirchengemeinde St. Johannis Brügge**  
 über Ev.-Luth. Kirchenkreis Altholstein  
 Anschrift Martensdamm 2  
 24103 Kiel

Einrichtung **Montessori Kinderhaus Brügge, Dorfstraße 6-8, 24582 Brügge**  
 Name der Leitung Frau Silvia Frischmuth  
 Email: [montessori@st-johannis-bruegge.de](mailto:montessori@st-johannis-bruegge.de)  
 Telefon 04346/2210  
 Schließzeiten 30 Tage

	Anzahl	Gruppenart	Kinder	Förderzeitraum bis
	1	Regel-Kindergartengruppe	20	2023/2024
Stammgruppen	1	U-3	0	
E/R Gruppen	0	Ü-3	20	

Name des Trägers **Ev.-Luth. Kirchengemeinde St. Johannis Schacht-Audorf**  
 über Ev.-Luth. Kirchenkreis Altholstein  
 Anschrift Martensdamm 2  
 24103 Kiel

Einrichtung **Ev. KiTa St. Johannis, Kanalstr. 1, 24790 Schacht-Audorf**  
 Name der Leitung Frau Lydia Deckert  
 Email: [kiga-audorf@freenet.de](mailto:kiga-audorf@freenet.de)  
 Telefon 04331/91423  
 Schließzeiten 20 Tage

	Anzahl	Gruppenart	Kinder	Förderzeitraum bis
	1	Regel-Kindergartengruppe	20	2023/2024
	1	Regel-Kindergartengruppe	20	2023/2024
	1	Regel-Kindergartengruppe	20	2023/2024
	1	mittlere Kindergartengruppe	15	2023/2024
	1	Regel-Krippengruppe	10	2023/2024
	1	E/R kleine Kindergartengruppe	10	2023/2024
Stammgruppen	5	U-3	10	
E/R Gruppen	1	Ü-3	75	



Name des Trägers **Ev.-Luth. Kirchengemeinde Westerrönfeld**  
über  
Anschrift Am Margarethenhof 41  
24768 Rendsburg

Einrichtung **Ev. Kita Westerrönfeld, Am Kindergarten 1, 24784 Westerrönfeld**  
Name der Leitung Frau Angnes-Sophie Lassen  
Email: [kiga@luth-kirche.de](mailto:kiga@luth-kirche.de)  
Telefon 04331/459580  
Schließzeiten 20 Tage

Anzahl	Gruppenart	Kinder	Förderzeitraum bis
	1 Regel-Kindergartengruppe	20	2023/2024
	1 mittlere Kindergartengruppe	15	31.07.2022
	1 Regel-Kindergartengruppe	20	31.07.2022
	1 Regel-Krippengruppe	10	2023/2024
	1 E/R altersgemischte Gruppe		2023/2024
	1 E/R mittlere Kindergartengruppe		2023/2024
	1 E/R mittlere Kindergartengruppe		2023/2024
	1 E/R kleine Kindergartengruppe		2023/2024
Stammgruppen	4	U-3	10
E/R Gruppen	4	Ü-3	55

Name des Trägers **Ev.-Luth. Kirchenkreis Altholstein**  
über  
Anschrift Martensdamm 2  
24103 Kiel

Einrichtung **Ev. Kinderhaus "Domänental", Claus-Sinjen-Str. 6, 24119 Kronshagen**  
Name der Leitung Frau Alexandra Kummutat  
Email: [ev.kita-domaental@altholstein.de](mailto:ev.kita-domaental@altholstein.de)  
Telefon 0431/2402986  
Schließzeiten 20 Tage

Anzahl	Gruppenart	Kinder	Förderzeitraum bis
	1 Regel-Krippengruppe	10	2023/2024
	1 Integrationsgruppe	15	2023/2024
	1 Regel-Kindergartengruppe	20	2023/2024
	1 Regel-Kindergartengruppe	20	2023/2024
	1 Regel-Krippengruppe	10	2023/2024
	1 E/R altersgemischte Gruppe		2023/2024
	1 E/R kleine Kindergartengruppe		2023/2024
Stammgruppen	5	U-3	20
E/R Gruppen	2	Ü-3	55



Einrichtung	<b>Ev. Kita Kopperpähler Allee, Kopperpähler Allee 40I, 24119 Kronshagen</b>
Name der Leitung	Frau Silke Hansen
Email:	<a href="mailto:ev.kita-kronshagen@altholstein.de">ev.kita-kronshagen@altholstein.de</a>
Telefon	0431/2402990
Schließzeiten	20 Tage

	Anzahl	Gruppenart	Kinder	Förderzeitraum bis
	1	altersgemischte Gruppe	15	2023/2024
	1	Regel-Krippengruppe	10	2023/2024
	1	Regel-Kindergartengruppe	20	2023/2024
	1	Regel-Kindergartengruppe	20	2023/2024
	1	Regel-Hortgruppe	20	2023/2024
	1	Regel-Hortgruppe	20	2023/2024
	1	E/R altersgemischte Gruppe		2023/2024
	1	E/R Regel-Kindergartengruppe		2023/2024
Stammgruppen	6	U-3	15	
E/R Gruppen	2	Ü-3	50	
		Hort	40	

Einrichtung	<b>Ev. Kindertagesstätte "Ottendorf", Dorfstraße 45a, 24107 Ottendorf</b>
Name der Leitung	Frau Loreen Henack
Email:	<a href="mailto:ev.kita-ottendorf@altholstein.de">ev.kita-ottendorf@altholstein.de</a>
Telefon	0431/581561
Schließzeiten	20 Tage

	Anzahl	Gruppenart	Kinder	Förderzeitraum bis
	1	altersgemischte Gruppe	15	2023/2024
	1	altersgemischte Gruppe	15	2023/2024
	1	Regel-Kindergartengruppe	20	2023/2024
	1	Natur-Kindergartengruppe	16	2023/2024
	1	E/R altersgemischte Gruppe		2023/2024
	1	E/R altersgemischte Gruppe		2023/2024
	1	E/R altersgemischte Gruppe		2023/2024
Stammgruppen	4	U-3	10	
E/R Gruppen	3	Ü-3	56	



Einrichtung	<b>Ev. KiTa "Westensee", Dorfstraße 1, 24259 Westensee</b>
Name der Leitung	Frau Susanne Jansen
Email:	<a href="mailto:ev.kita-catharinen@altholstein.de">ev.kita-catharinen@altholstein.de</a>
Telefon	04305/997939
Schließzeiten	20 Tage

	Anzahl	Gruppenart	Kinder	Förderzeitraum bis
	1	altersgemischte Gruppe	15	2023/2024
	1	Regel-Krippengruppe	Schulweg 7 10	2023/2024
	1	Regel-Kindergartengruppe	20	2023/2024
	1	Regel-Kindergartengruppe	20	2023/2024
	1	Natur-Kindergartengruppe	16	2023/2024
	1	altersgemischte Gruppe	15	2023/2024
	1	E/R altersgemischte Gruppe		2023/2024
	1	E/R kleine altersgemischte Gruppe		2023/2024
	1	E/R kleine altersgemischte Gruppe		2023/2024
	1	E/R altersgemischte Gruppe		2023/2024
	1	E/R altersgemischte Gruppe		2023/2024
Stammgruppen	6	U-3	20	
E/R Gruppen	5	Ü-3	76	

Einrichtung	<b>Ev. KiTa "Hummelkiste", Emkendorfer Str. 105, 24802 Emkendorf</b>
Name der Leitung	Frau Britta Schulz
Email:	<a href="mailto:ev.kita-hummelkiste@altholstein.de">ev.kita-hummelkiste@altholstein.de</a>
Telefon	04330/517
Schließzeiten	20 Tage

	Anzahl	Gruppenart	Kinder	Förderzeitraum bis
	1	Regel-Krippengruppe	10	2023/2024
	1	Regel-Kindergartengruppe	20	2023/2024
	1	altersgemischte Gruppe	15	2023/2024
	1	E/R altersgemischte Gruppe		2023/2024
	1	E/R altersgemischte Gruppe		2023/2024
Stammgruppen	3	U-3	15	
E/R Gruppen	2	Ü-3	30	



Name des Trägers **Förderverein Fockbeker Strolche**  
über  
Anschrift Im Sande 3  
24787 Fockbek

Einrichtung **Kita "Fockbeker Strolche, Im Sande 3, 24787 Fockbek**  
Name der Leitung Frau Dörthe Schaaf  
Email: [info@diefockbekerstrolche.de](mailto:info@diefockbekerstrolche.de)  
Telefon 04331/3382138  
Schließzeiten 30 Tage

	Anzahl	Gruppenart	Kinder	Förderzeitraum bis
	1	Regel-Krippengruppe	10	2023/2024
	1	E/R kleine Krippengruppe		2023/2024
	1	E/R kleine Krippengruppe		2023/2024
Stammgruppen	1	U-3	10	
E/R Gruppen	2	Ü-3	0	

Name des Trägers **Gemeinde Achterwehr**  
über  
Anschrift Amt Achterwehr  
Inspektor -Weimar-Weg 17  
24239 Achterwehr

Einrichtung **Kindergarten Achterwehr, Achtern Diek 6, 24239 Achterwehr**  
Name der Leitung Herr Oliver Wächtler  
Email: [kindergarten@achterwehr.de](mailto:kindergarten@achterwehr.de)  
Telefon 04340/402555  
Schließzeiten 20 Tage

	Anzahl	Gruppenart	Kinder	Förderzeitraum bis
	1	Regel-Kindergartengruppe	20	2023/2024
	1	Regel-Kindergartengruppe	20	2023/2024
	1	Regel-Krippengruppe	10	2023/2024
	1	Regel-Krippengruppe	10	2023/2024
	1	E/R altersgemischte Gruppe		2023/2024
	1	E/R altersgemischte Gruppe		2023/2024
	1	E/R altersgemischte Gruppe		2023/2024
	1	E/R kleine altersgemischte Gruppe		2023/2024
Stammgruppen	4	U-3	20	
E/R Gruppen	4	Ü-3	40	



Name des Trägers **Gemeinde Alt Duvenstedt**  
über Amt Fockbek  
Anschrift Rendsburger Straße 42  
24787 Fockbek

Einrichtung **Regenbogen-Kindergarten, Am Markt 4, 24791 Alt Duvenstedt**  
Name der Leitung Frau Romy Fey  
Email: [regenbogenkindergarten@gmx.de](mailto:regenbogenkindergarten@gmx.de)  
Telefon 04338/500  
Schließzeiten 25 Tage

	Anzahl	Gruppenart	Kinder	Förderzeitraum bis
	1	Regel-Krippengruppe	10	2023/2024
	1	Regel-Kindergartengruppe	20	2023/2024
	1	Regel-Kindergartengruppe	20	2023/2024
	1	altersgemischte Gruppe	15	2023/2024
	1	E/R Regel-Kindergartengruppe		2023/2024
	1	E/R altersgemischte Gruppe		2023/2024
	1	E/R Regel-Krippengruppe		2023/2024
	1	E/R kleine Kindergartengruppe		2023/2024
	1	E/R kleine altersgemischte Gruppe		2023/2024
Stammgruppen	4		U-3	15
E/R Gruppen	5		Ü-3	50

Name des Trägers **Gemeinde Aukrug**  
über Amt Mittelholstein  
Anschrift Am Markt 15  
24594 Hohenwestedt

Einrichtung **Kita Aukrug, Ziegeleiweg 13, 24613 Aukrug**  
Name der Leitung Frau Annette Gerdes-Orschulik  
Email: [kindergarten.aukrug@web.de](mailto:kindergarten.aukrug@web.de)  
Telefon 04873/473  
Schließzeiten 19 Tage

	Anzahl	Gruppenart	Kinder	Förderzeitraum bis
	1	Regel-Krippengruppe	10	2023/2024
	1	Regel-Krippengruppe	10	2023/2024
	1	Regel-Krippengruppe	10	2023/2024
	1	Regel-Krippengruppe	10	2023/2024
	1	Regel-Kindergartengruppe	20	2023/2024
	1	Regel-Kindergartengruppe	20	2023/2024
	1	Regel-Kindergartengruppe	20	2023/2024
	1	Natur-Kindergartengruppe	16	2023/2024
	1	Natur-Kindergartengruppe	16	2023/2024



1 Natur-Kindergartengruppe	16	2023/2024
1 Regel-Hortgruppe	20	2023/2024
1 Regel-Hortgruppe	20	2023/2024
1 kleine Hortgruppe	10	2023/2024
1 E/R Regel-Krippengruppe		2023/2024
1 E/R Regel-Krippengruppe		2023/2024
1 E/R Regel-Krippengruppe		2023/2024
1 E/R Regel-Krippengruppe		2023/2024
1 E/R Regel- Krippengruppe		2023/2024
1 E/R Regel-Kindergartengruppe		2023/2024
1 E/R Regel-Kindergartengruppe		2023/2024
1 E/R Regel-Kindergartengruppe		2023/2024
1 E/R Regel-Kindergartengruppe		2023/2024
1 E/R Regel-Kindergartengruppe		2023/2024
1 E/R Regel-Kindergartengruppe		2023/2024
1 E/R Regel-Kindergartengruppe		2023/2024
1 E/R Regel-Kindergartengruppe		2023/2024
1 E/R Regel-Kindergartengruppe		2023/2024
1 E/R Regel-Krippengruppe		2023/2024
1 E/R mittlere Hortgruppe		2023/2024
1 E/R altersgemischte Gruppe		2023/2024
1 E/R kleine Krippengruppe		2023/2024

Stammgruppen	13	U-3	40
E/R Gruppen	17	Ü-3	108
		H	50





Name des Trägers **Gemeinde Bargstedt**  
über Amt Nortorfer-Land  
Anschrift Niedernstraße 6  
24589 Nortorf

Einrichtung **Kindergarten "Rappelkiste", Dorfstraße 23, 24793 Bargstedt**  
Name der Leitung Frau Sarah Kumler  
Email: [info@kiga-rappelkiste.de](mailto:info@kiga-rappelkiste.de)  
Telefon 04392/4247  
Schließzeiten 20 Tage

	Anzahl	Gruppenart	Kinder	Förderzeitraum bis
	1	Regel-Krippengruppe	10	2023/2024
	1	Regel-Kindergartengruppe	20	2023/2024
	1	Regel-Kindergartengruppe	20	2023/2024
	1	mittlere Hortgruppe	15	2023/2024
	1	E/R kleine Krippengruppe		2023/2024
	1	E/R Regel-Kindergartengruppe		2023/2024
	1	E/R Regel-Kindergartengruppe		2023/2024
Stammgruppen	4	U-3	10	
E/R Gruppen	3	Ü-3	40	
		H	15	

Name des Trägers **Gemeinde Barkelsby**  
über Amt Schlei-Ostsee  
Anschrift Holm 13  
24340 Eckernförde

Einrichtung **Kindergarten "Biberburg", Riesebyer Str. 3, 24630 Barkelsby**  
Name der Leitung Frau Christiane Tenter  
Email: [kita.biberburg@gmx.de](mailto:kita.biberburg@gmx.de)  
Telefon 04351/85540  
Schließzeiten 20 Tage

	Anzahl	Gruppenart	Kinder	Förderzeitraum bis
	1	Regel-Krippengruppe	10	2023/2024
	1	Regel-Kindergartengruppe	20	2023/2024
	1	Regel-Kindergartengruppe	20	2023/2024
	1	Natur-Kindergartengruppe	16	2023/2024
	1	E/R kleine Krippengruppe		2023/2024
	1	E/R kleine Kindergartengruppe		2023/2024
	1	E/R altersgemischte Gruppe		2023/2024
	1	E/R mittlere Kindergartengruppe		2023/2024
Stammgruppen	4	U-3	10	
E/R Gruppen	4	Ü-3	56	



Name des Trägers **Gemeinde Bendorf**  
über Amt Mittelholstein  
Anschrift Am Markt 15  
24594 Hohenwestedt

Einrichtung **Kita " De Kinner vun ´n Möhlenbarg " Mühlenberg 6, 25557 Bendorf**  
Name der Leitung Frau Nancy Ehlers  
Email: [kontakt@kita-moehlenbarg.de](mailto:kontakt@kita-moehlenbarg.de)  
Telefon 0176/6566886  
Schließzeiten 4 Tage

	Anzahl	Gruppenart	Kinder	Förderzeitraum bis
	1	Regel-Krippengruppe	10	2023/2024
	1	Regel-Krippengruppe	10	2023/2024
	1	Naturkindergartengruppe	16	2023/2024
	1	Naturkindergartengruppe	16	2023/2024
	1	Naturkindergartengruppe	16	2023/2024
	1	E/R Regel-Krippengruppe		2023/2024
	1	E/R kleine Krippengruppe		2023/2024
	1	E/R Regel-Kindergartengruppe		2023/2024
	1	E/R Regel-Kindergartengruppe		2023/2024
	1	E/R mittlere Kindergartengruppe		2023/2024
	1	E/R altersgemischte Gruppe		2023/2024
Stammgruppen	5		U-3	20
E/R Gruppen	6		Ü-3	48

Name des Trägers **Gemeinde Beringstedt**  
über Amt Mittelholstein  
Anschrift Am Markt 15  
24594 Hohenwestedt

Einrichtung **Kita Beringstedt, Schulberg 3, 25575 Beringstedt**  
Name der Leitung Frau Katja Hermann  
Email: [kita@beringstedt.de](mailto:kita@beringstedt.de)  
Telefon 04878/9001833  
Schließzeiten 40 Tage

	Anzahl	Gruppenart	Kinder	Förderzeitraum bis
	1	Regel-Kindergartengruppe	20	2023/2024
	1	altersgemischte Gruppe	15	2023/2024
Stammgruppen	2		U-3	5
E/R Gruppen	0		Ü-3	30



Name des Trägers **Gemeinde Blumenthal**  
 über Amt Molfsee  
 Anschrift Mielkendorfer Weg 2  
 24113 Molfsee

Einrichtung **Kindergarten Blumenthal, Dorfstraße 13a, 24241 Blumenthal**  
 Name der Leitung Frau Maike Rumpf  
 Email: [kiga-blumenthal@gmx.de](mailto:kiga-blumenthal@gmx.de)  
 Telefon 04347/8702  
 Schließzeiten 20 Tage

	Anzahl	Gruppenart	Kinder	Förderzeitraum bis
	1	Regel-Kindergartengruppe	20	2023/2024
	1	kleine Kindergartengruppe	10	31.07.2022
Stammgruppen	2	U-3	0	
E/R Gruppen	0	Ü-3	30	

Name des Trägers **Gemeinde Bokel**  
 über Amt Nortorfer-Land  
 Anschrift Niedernstraße 6  
 24589 Nortorf

Einrichtung **Kindergarten "Zwergenhöhle", Lindenallee 34, 24802 Bokel**  
 Name der Leitung Frau Susanne Wollny  
 Email: [kiga.zwergenhoehle-bokel@sw-nett.de](mailto:kiga.zwergenhoehle-bokel@sw-nett.de)  
 Telefon 04330/577  
 Schließzeiten 25 Tage

	Anzahl	Gruppenart	Kinder	Förderzeitraum bis
	1	Regel-Kindergartengruppe	20	2023/2024
	1	kleine Krippengruppe	5	2023/2024
	1	altersgemischte Gruppe	15	2023/2024
	1	E/R altersgemischte Gruppe		2023/2024
Stammgruppen	3	U-3	10	
E/R Gruppen	1	Ü-3	30	



Name des Trägers **Gemeinde Bordesholm**  
über Amt Bordesholm  
Anschrift Mühlenstraße 7  
24582 Bordesholm

Einrichtung **KiTa "Am See", Eiderstedter Straße 22, 24582 Bordesholm**  
Name der Leitung Frau Saskia Bieling  
Email: [info@kitaamsee-bordesholm.de](mailto:info@kitaamsee-bordesholm.de)  
Telefon 04322/4447011  
Schließzeiten 20 Tage

	Anzahl	Gruppenart	Kinder	Förderzeitraum bis
	1	Regel-Kindergartengruppe	20	2023/2024
	1	Regel-Krippengruppe	10	2023/2024
	1	Regel-Krippengruppe	10	2023/2024
	1	altersgemischte Gruppe	15	2023/2024
	1	E/R altersgemischte Gruppe		2023/2024
	1	E/R mittlere Kindergartengruppe		2023/2024
Stammgruppen	4	U-3	25	
E/R Gruppen	2	Ü-3	30	

Einrichtung **Kindertagesstätte Birkenweg, Birkenweg 25, 24582 Bordesholm**  
Name der Leitung Frau Christine Conrad  
Email: [komm-kiga-birke@t-online.de.de](mailto:komm-kiga-birke@t-online.de.de)  
Telefon 04322/2822  
Schließzeiten 20 Tage

	Anzahl	Gruppenart	Kinder	Förderzeitraum bis
	1	Regel-Kindergartengruppe	20	2023/2024
	1	Regel-Kindergartengruppe	20	2023/2024
	1	Natur-Kindergartengruppe	16	2023/2024
	1	Regel-Krippengruppe	10	2023/2024
	1	altersgemischte Gruppe	15	2023/2024
	1	E/R mittlere Kindergartengruppe		2023/2024
	1	E/R Regel-Kindergartengruppe		2023/2024
	1	E/R Regel-Kindergartengruppe		2023/2024
	1	E/R kleine Kindergartengruppe		2023/2024
Stammgruppen	5	U-3	15	
E/R Gruppen	4	Ü-3	66	



Einrichtung	<b>KiTa Möhlenkamp, Möhlenkamp 26 b, 24582 Bordesholm</b>
Name der Leitung	Frau Gabriele Kröger-Gröning
Email:	<a href="mailto:komm.kogamoehlenkamp@t-online.de">komm.kogamoehlenkamp@t-online.de</a>
Telefon	04322/692323
Schließzeiten	20 Tage

Anzahl	Gruppenart	Kinder	Förderzeitraum bis
1	Regel-Kindergartengruppe	20	2023/2024
1	Regel-Kindergartengruppe	20	2023/2024
1	Regel-Kindergartengruppe	20	2023/2024
1	Natur-Kindergartengruppe	16	2023/2024
1	Regel-Krippengruppe	10	2023/2024
1	Regel-Krippengruppe	10	2023/2024
1	E/R mittlere Kindergartengruppe		2023/2024
1	E/R Regel-Kindergartengruppe		2023/2024
1	E/R kleine Kindergartengruppe		2023/2024
1	E/R Regel-Kindergartengruppe		2023/2024
1	E/R kleine Krippengruppe		2023/2024
Stammgruppen	6	U-3	20
E/R Gruppen	5	Ü-3	76

Name des Trägers	<b>Gemeinde Breiholz</b>
über	Amt Hohner Harde
Anschrift	Rendsburger Straße 42 24787 Fockbek

Einrichtung	<b>Kita "Eiderzwerge", Kirchenstraße 14, 24797 Breiholz</b>
Name der Leitung	Frau Marion Andresen
Email:	<a href="mailto:eiderzwerge@gmx.de">eiderzwerge@gmx.de</a>
Telefon	04332/1789
Schließzeiten	25 Tage

Anzahl	Gruppenart	Kinder	Förderzeitraum bis
1	Regel-Kindergartengruppe	20	2023/2024
1	Regel-Kindergartengruppe	20	2023/2024
1	altersgemischte Gruppe	15	2023/2024
1	altersgemischte Gruppe	15	2023/2024
1	E/R altersgemischte Gruppe		2023/2024
1	E/R altersgemischte Gruppe		2023/2024
Stammgruppen	4	U-3	10
E/R Gruppen	2	Ü-3	60



Name des Trägers **Gemeinde Brügge**  
über Amt Bordesholm  
Anschrift Mühlenstraße 7  
24582 Bordesholm

Einrichtung **Kindertagesstätte Brügge, Oberdorf 17a, 24582 Brügge**  
Name der Leitung Frau Juliane Glöe-Carstens  
Email: [kita\\_bruegge@online.de](mailto:kita_bruegge@online.de)  
Telefon 04322/2070  
Schließzeiten 30 Tage

	Anzahl	Gruppenart	Kinder	Förderzeitraum bis
	1	Regel-Kindergartengruppe	20	2023/2024
	1	Regel-Kindergartengruppe	20	2023/2024
	1	altersgemischte Gruppe	15	2023/2024
	1	E/R altersgemischte Gruppe		2023/2024
	1	E/R Regel-Kindergartengruppe		2023/2024
	1	E/R kleine Kindergartengruppe		2023/2024
Stammgruppen	3		U-3	5
E/R Gruppen	3		Ü-3	50

Name des Trägers **Gemeinde Dätgen**  
über Amt Nortorfer-Land  
Anschrift Niedernstraße 6  
24589 Nortorf

Einrichtung **Kindergarten "Krümelkiste", Dorfstraße 42, 24589 Dätgen**  
Name der Leitung Frau Carina Rieper  
Email: [kita-daetgen@daetgen.de](mailto:kita-daetgen@daetgen.de)  
Telefon 04392/1549  
Schließzeiten 20 Tage

	Anzahl	Gruppenart	Kinder	Förderzeitraum bis
	1	mittlere Kindergartengruppe	15	2023/2024
	1	Regel-Krippengruppe	10	2023/2024
	1	altersgemischte Gruppe	15	2023/2024
	1	E/R altersgemischte Gruppe		2023/2024
Stammgruppen	3		U-3	15
E/R Gruppen	1		Ü-3	25



Name des Trägers **Gemeinde Elsdorf-Westermühlen**  
 über Amt Hohner Harde  
 Anschrift Rendsburger Straße 42  
 24787 Fockbek

Einrichtung **Kita Elsdorf-Westermühlen, Bokelweg 9, 24800 Elsdorf-Westermühlen**  
 Name der Leitung Frau Heidrun Reick  
 Email: [kindergarten-elsdorf-westermuehlen@gmx.de](mailto:kindergarten-elsdorf-westermuehlen@gmx.de)  
 Telefon 04332/1013  
 Schließzeiten 20 Tage

	Anzahl	Gruppenart	Kinder	Förderzeitraum bis
	1	Regel-Krippengruppe	10	2023/2024
	1	Regel-Kindergartengruppe	20	2023/2024
	1	kleine Kindergartengruppe	10	2023/2024
	1	altersgemischte Gruppe	15	2023/2024
	1	E/R Regel-Kindergartengruppe		2023/2024
	1	E/R altersgemischte Gruppe		2023/2024
	1	E/R altersgemischte Gruppe		2023/2024
	1	E/R kleine Kindergartengruppe		2023/2024
Stammgruppen	4		U-3	15
E/R Gruppen	4		Ü-3	40



Name des Trägers **Gemeinde Felde**  
 über Amt Achterwehr  
 Anschrift Inspektor -Weimar-Weg 17  
 24239 Achterwehr

Einrichtung **Kindertagesstätte Felde, Raiffeisenstr. 2a, 24242 Felde**  
 Name der Leitung Frau Franziska Fehse  
 Email: [kindergarten@felde.de](mailto:kindergarten@felde.de)  
 Telefon 04340/402572  
 Schließzeiten 20 Tage

	Anzahl	Gruppenart	Kinder	Förderzeitraum bis
	1	altersgemischte Gruppe	15	2023/2024
	1	Regel-Kindergartengruppe	20	2023/2024
	1	Natur-Kindergartengruppe	16	2023/2024
	1	Natur-Kindergartengruppe	16	2023/2024
	1	Natur-Kindergartengruppe	16	2023/2024
	1	Regel-Krippengruppe	10	2023/2024
	1	Regel-Krippengruppe	10	2023/2024
	1	Regel-Krippengruppe	10	2023/2024
	1	E/R Regel-Kindergartengruppe		2023/2024
	1	E/R Regel-Kindergartengruppe		2023/2024
	1	E/R kleine altersgemischte Gruppe		2023/2024
	1	E/R Regel-Krippengruppe		2023/2024
	1	E/R Regel-Krippengruppe		2023/2024
	1	E/R altersgemischte Gruppe		2023/2024
Stammgruppen	8		U-3	35
E/R Gruppen	6		Ü-3	78





Name des Trägers **Gemeinde Felm**  
 über Amt Dänischer Wohld  
 Anschrift Karl-Kolbe-Platz 1  
 24214 Gettorf

Einrichtung **Kita Felm, Dorfstraße 56a, 24244 Felm**  
 Name der Leitung Frau Nevra Bayrak  
 Email: [Kiga-felm@freenet.de](mailto:Kiga-felm@freenet.de)  
 Telefon 04346/6644  
 Schließzeiten 19 Tage

	Anzahl	Gruppenart	Kinder	Förderzeitraum bis
	1	Regel-Krippengruppe	10	2023/2024
	1	Regel-Kindergartengruppe	20	2023/2024
	1	Natur-Kindergartengruppe	16	2023/2024
	1	altersgemischte Gruppe	15	2023/2024
	1	E/R altersgemischte Gruppe		2023/2024
	1	E/R Regel-Kindergartengruppe		2023/2024
	1	E/R Regel-Krippengruppe		2023/2024
Stammgruppen	4		U-3	15
E/R Gruppen	3		Ü-3	46

Name des Trägers **Gemeinde Fleckeby**  
 über Amt Schlei Ostsee  
 Anschrift Holm 13  
 24340 Eckernförde

Einrichtung **Kindergarten "Kleine Entdecker", Dorfstraße 2, 24357 Fleckeby**  
 Name der Leitung Frau Britta Levien  
 Email: [kleineentdecker@fleckeby.de](mailto:kleineentdecker@fleckeby.de)  
 Telefon 04354/9969481  
 Schließzeiten 30 Tage

	Anzahl	Gruppenart	Kinder	Förderzeitraum bis
	1	Regel-Krippengruppe	10	2023/2024
	1	Regel-Krippengruppe	10	2023/2024
	1	E/R kleine Krippengruppe		2023/2024
Stammgruppen	2		U-3	20
E/R Gruppen	1		Ü-3	0



Name des Trägers **Gemeinde Flintbek**  
über Amt Flintbek  
Anschrift Heitmannskamp 2  
24220 Flintbek

Einrichtung **Kita "Ich & Du", Dickkamp 6, (Brückenstraße 24), 24220 Flintbek**  
Name der Leitung Frau Eva-Johanna Wolf  
Email: [kita@flintbek.de](mailto:kita@flintbek.de)  
Telefon 04347/905400  
Schließzeiten 20 Tage

Anzahl	Gruppenart	Kinder	Förderzeitraum bis
1	Regel-Krippengruppe	10	2023/2024
1	Regel-Krippengruppe	10	2023/2024
1	Regel-Krippengruppe	10	2023/2024
1	Regel-Kindergartengruppe	20	2023/2024
1	Regel-Kindergartengruppe	20	2023/2024
1	Regel-Kindergartengruppe	20	2023/2024
1	Regel-Kindergartengruppe	20	2023/2024
1	Regel-Kindergartengruppe	20	2023/2024
1	E/R altersgemischte Gruppe		2023/2024
1	E/R altersgemischte Gruppe		2023/2024
1	E/R Regel-Kindergartengruppe		2023/2024
1	E/R Regel-Kindergartengruppe		2023/2024
1	E/R Regel-Kindergartengruppe		2023/2024
1	E/R Regel-Kindergartengruppe		2023/2024
1	E/R Regel-Kindergartengruppe		2023/2024
1	E/R Regel-Kindergartengruppe		2023/2024
1	E/R Regel-Kindergartengruppe		2023/2024
1	E/R Regel-Kindergartengruppe		2023/2024
1	E/R Regel-Kindergartengruppe		2023/2024
1	E/R Regel-Kindergartengruppe		2023/2024
1	E/R Regel-Krippengruppe		2023/2024
1	E/R Regel-Krippengruppe		2023/2024
1	E/R Regel-Krippengruppe		2023/2024
1	E/R Regel-Krippengruppe		2023/2024
1	E/R Regel-Krippengruppe		2023/2024
8	Stammgruppen	U-3	30
16	E/R Gruppen	Ü-3	100



Name des Trägers **Gemeinde Fockbek**  
über  
Anschrift Rendsburger Straße 42  
24787 Fockbek

Einrichtung **Schoolbarg-Kita, Rendsburger Straße 62, 24787 Fockbek**

Name der Leitung Frau Saraswati Senin  
Email: [s.senin@fockbek.de](mailto:s.senin@fockbek.de) [schoolbarg-kita@t-online.de](mailto:schoolbarg-kita@t-online.de)  
Telefon 04331/667722 04331/6633443  
Schließzeiten 15 Tage

	Anzahl	Gruppenart	Kinder	Förderzeitraum bis
	1	Regel-Krippengruppe	10	2023/2024
	1	Regel-Krippengruppe	10	2023/2024
	1	Regel-Kindergartengruppe	20	2023/2024
	1	altersgemischte Gruppe	15	2023/2024
	1	altersgemischte Gruppe	15	2023/2024
	1	E/R altersgemischte Gruppe		2023/2024
	1	E/R kleine altersgemischte Gruppe		2023/2024
	1	E/R Regel-Krippengruppe		2023/2024
	1	E/R kleine Krippengruppe		2023/2024
	1	E/R kleine Kindergartengruppe		2023/2024
Stammgruppen	5	U-3	30	
E/R Gruppen	5	Ü-3	40	

Name des Trägers **Gemeinde Friedrichsholm**  
über  
Anschrift Amt Hohner Harde  
Rendsburger Straße 42  
24787 Fockbek

Einrichtung **Kinderstube Friedrichsholm, Dorfstraße 2, 24799 Friedrichsholm**

Name der Leitung Frau Heidi Plohmann  
Email: [kinderstube-friedrichsholm@gmx.de](mailto:kinderstube-friedrichsholm@gmx.de)  
Telefon 04339/2249852  
Schließzeiten 30 Tage

	Anzahl	Gruppenart	Kinder	Förderzeitraum bis
	1	altersgemischte Gruppe	15	2023/2024
Stammgruppen	1	U-3	5	
E/R Gruppen	0	Ü-3	10	



Name des Trägers **Gemeinde Gettorf**  
 über Amt Dänischer Wohld  
 Anschrift Karl-Kolbe-Platz 1  
 24214 Gettorf

Einrichtung **Kita " Am Sportplatz", Am Sportplatz 16, 24214 Gettorf**  
 Name der Leitung Frau Birgit Gang  
 Email: [kita.sportplatz@gemeindegettorf.de](mailto:kita.sportplatz@gemeindegettorf.de)  
 Telefon 04346/600750  
 Schließzeiten

	Anzahl	Gruppenart	Kinder	Förderzeitraum bis
	1	Regel-Krippengruppe	10	2023/2024
	1	Regel-Krippengruppe	10	2023/2024
	1	Regel-Kindergartengruppe	20	2023/2024
	1	Regel-Kindergartengruppe	20	2023/2024
	1	Integrationsgruppe	15	2023/2024
	1	altersgemischte Gruppe	15	2023/2024
	1	E/R altersgemischte Gruppe		2023/2024
	1	E/R kleine altersgemischte Gruppe		2023/2024
	1	E/R Regel-Kindergartengruppe		2023/2024
	1	E/R mittlere Kindergartengruppe		2023/2024
Stammgruppen	6		U-3	25
E/R Gruppen	4		Ü-3	65



Einrichtung **Kita "Parkallee", Parkallee 7, 24214 Gettorf**  
 Name der Leitung Frau Wera Eibelshäuser  
 Email: [kitaparkallee@gemeinde-gettorf.de](mailto:kitaparkallee@gemeinde-gettorf.de)  
 Telefon 04346/600730  
 Schließzeiten

Anzahl	Gruppenart	Kinder	Förderzeitraum bis
1	Regel-Krippengruppe	10	2023/2024
1	Regel-Krippengruppe	10	2023/2024
1	Regel-Kindergartengruppe	20	2023/2024
1	Regel-Kindergartengruppe	20	2023/2024
1	Regel-Kindergartengruppe	20	2023/2024
1	Regel-Kindergartengruppe	20	2023/2024
1	Natur-Kindergartengruppe	16	2023/2024
1	altersgemischte Gruppe	15	2023/2024
1	E/R Regel-Krippengruppe		2023/2024
1	E/R Regel-Krippengruppe		2023/2024
1	E/R Regel-Kindergartengruppe		2023/2024
1	E/R Regel-Kindergartengruppe		2023/2024
1	E/R Regel-Kindergartengruppe		2023/2024
1	E/R mittlere Kindergartengruppe		2023/2024
1	E/R altersgemischte Gruppe		2023/2024
Stammgruppen	8	U-3	25
E/R Gruppen	7	Ü-3	106

Name des Trägers **Gemeinde Gnutz**  
 über Amt Nortorfer-Land  
 Anschrift Niedernstraße 6  
 24589 Nortorf

Einrichtung **Kindergarten Gnutz, Dorfstraße 26a, 24622 Gnutz**  
 Name der Leitung Frau Dörte Lück  
 Email: [kindergarten@gnutz.de](mailto:kindergarten@gnutz.de)  
 Telefon 04392/69140  
 Schließzeiten 28 Tage

Anzahl	Gruppenart	Kinder	Förderzeitraum bis
1	altersgemischte Gruppe	15	2023/2024
1	Regel-Kindergartengruppe	20	2023/2024
1	Regel-Krippengruppe	10	2023/2024
Stammgruppen	3	U-3	15
E/R Gruppen	0	Ü-3	30



Name des Trägers **Gemeinde Gokels**  
über Amt Mittelholstein  
Anschrift Am Markt 15  
24594 Hohenwestedt

Einrichtung **Kita Gokels, Am Sportplatz 1, 25557 Gokels**  
Name der Leitung Frau Olga Wald  
Email: [kindergartengokels@gmx.de](mailto:kindergartengokels@gmx.de)  
Telefon 04872/542  
Schließzeiten 40 Tage

	Anzahl	Gruppenart	Kinder	Förderzeitraum bis
	1	altersgemischte Gruppe	15	2023/2024
Stammgruppen	1	U-3	5	
E/R Gruppen	0	Ü-3	10	

Name des Trägers **Gemeinde Groß Vollstedt**  
über Amt Nortorfer-Land  
Anschrift Niedernstraße 6  
24589 Nortorf

Einrichtung **KiTa Groß Vollstedt, To'n Sprüttenhuus 2c, 24802 Groß Vollstedt**  
Name der Leitung Frau Rosita Henning  
Email: [kindergarten@gross-vollstedt.de](mailto:kindergarten@gross-vollstedt.de)  
Telefon 04305/693  
Schließzeiten 20 Tage

	Anzahl	Gruppenart	Kinder	Förderzeitraum bis
	1	altersgemischte Gruppe	15	2023/2024
	1	Regel-Kindergartengruppe	20	2023/2024
	1	Regel-Kindergartengruppe	20	2023/2024
	1	Natur-Kindergartengruppe	16	2023/2024
	1	Regel-Krippengruppe	10	2023/2024
	1	E/R altersgemischte Gruppe		2023/2024
Stammgruppen	5	U-3	15	
E/R Gruppen	1	Ü-3	66	



Name des Trägers **Gemeinde Groß Wittensee**  
über Amt Hüttener Berge  
Anschrift Mühlenstraße 8  
24361 Groß Wittensee

Einrichtung **Kita Groß Wittensee, Mühlenstraße 10, 24361 Groß Wittensee**  
Name der Leitung Herr Achim Schnoor  
Email: [kita.gw@kinder-hb.de](mailto:kita.gw@kinder-hb.de)  
Telefon 04356/537  
Schließzeiten 15 Tage

Anzahl	Gruppenart	Kinder	Förderzeitraum bis
1	Regel-Krippengruppe	10	2023/2024
1	kleine Krippengruppe	5	31.07.2022
1	Regel-Kindergartengruppe	20	2023/2024
1	Natur-Kindergartengruppe	16	2023/2024
1	altersgemischte Gruppe	15	2023/2024
1	altersgemischte Gruppe	15	2023/2024
1	E/R Regel-Krippengruppe		2023/2024
1	E/R Regel-Krippengruppe		2023/2024
1	E/R Regel-Kindergartengruppe		2023/2024
1	E/R Regel-Kindergartengruppe		2023/2024
1	E/R Regel-Kindergartengruppe		2023/2024
1	E/R Regel-Kindergartengruppe		2023/2024
1	E/R altersgemischte Gruppe		2023/2024
1	E/R altersgemischte Gruppe		2023/2024
1	E/R altersgemischte Gruppe		2023/2024
1	E/R altersgemischte Gruppe		2023/2024
1	E/R altersgemischte Gruppe		2023/2024
1	E/R altersgemischte Gruppe		2023/2024
Stammgruppen	6	U-3	25
E/R Gruppen	11	Ü-3	56



Name des Trägers **Gemeinde Haale**  
über Amt Jevenstedt  
Anschrift Meiereistraße 5  
24808 Jevenstedt

Einrichtung **komm. KiTa Haale, Schulstraße 15, 24819 Haale**  
Name der Leitung Frau Nicole Sankt-Johannis  
Email: [kindergarten-haale@t-online.de](mailto:kindergarten-haale@t-online.de)  
Telefon 04874/ 1698  
Schließzeiten 30 Tage

	Anzahl	Gruppenart	Kinder	Förderzeitraum bis
	1	mittlere Kindergartengruppe	15	2023/2024
Stammgruppen	1	U-3	0	
E/R Gruppen	0	Ü-3	15	

Name des Trägers **Gemeinde Hamdorf**  
über Amt Hohner Harde  
Anschrift Rendsburger Straße 42  
24787 Fockbek

Einrichtung **Kita "Zwergenland", Dorfstraße 8a, 24805 Hamdorf**  
Name der Leitung Frau Regina Thießen  
Email: [kiga-zwergenland@outlook.de](mailto:kiga-zwergenland@outlook.de)  
Telefon 04332/9960903  
Schließzeiten 25 Tage

	Anzahl	Gruppenart	Kinder	Förderzeitraum bis
	1	Regel-Krippengruppe	10	2023/2024
	1	Regel-Kindergartengruppe	20	2023/2024
	1	Regel-Kindergartengruppe	20	2023/2024
	1	E/R altersgemischte Gruppe		2023/2024
	1	E/R altersgemischte Gruppe		2023/2024
Stammgruppen	3	U-3	10	
E/R Gruppen	2	Ü-3	40	





Name des Trägers **Gemeinde Hanerau-Hademarschen**  
 über Amt Mittelholstein  
 Anschrift Am Markt 15  
 24594 Hohenwestedt

Einrichtung **Kita Hanerau-Hademarschen, Im Kloster 12a, (Kanalstraße),  
25557 Hanerau-Hademarschen**  
 Name der Leitung Frau Katrin Baade  
 Email: [kommunalerkindergarten@t-online.de](mailto:kommunalerkindergarten@t-online.de)  
 Telefon 04872/9140  
 Schließzeiten 10 Tage

Anzahl	Gruppenart	Kinder	Förderzeitraum bis
1	Regel-Krippengruppe	10	2023/2024
1	Regel-Kindergartengruppe	20	2023/2024
1	Regel-Kindergartengruppe	20	2023/2024
1	altersgemischte Gruppe	15	2023/2024
1	Naturkindergartengruppe	16	2023/2024
1	E/R kleine Krippengruppe		2023/2024
1	E/R Regel-Kindergartengruppe		2023/2024
1	E/R kleine Kindergartengruppe		2023/2024
1	E/R kleine Kindergartengruppe		2023/2024
1	E/R kleine Krippengruppe		2023/2024
1	E/R mittlere Kindergartengruppe		2023/2024
Stammgruppen	5	U-3	15
E/R Gruppen	6	Ü-3	66

Name des Trägers **Gemeinde Hohenwestedt**  
 über Amt Mittelholstein  
 Anschrift Am Markt 15  
 24594 Hohenwestedt

Einrichtung **Kita Hohenwestedt, Rektor-Wurr-Straße 5-7, 24594 Hohenestedt**  
 Name der Leitung Frau Chantal Düring  
 Email: [info@kita-hohenwestedt.de](mailto:info@kita-hohenwestedt.de)  
 Telefon 04871/8476  
 Schließzeiten 19 Tage

Anzahl	Gruppenart	Kinder	Förderzeitraum bis
1	Regel-Krippengruppe	10	2023/2024
1	Regel-Krippengruppe	10	2023/2024
1	Regel-Krippengruppe	10	2023/2024
1	Regel-Krippengruppe	10	2023/2024
1	Regel-Kindergartengruppe	20	2023/2024
1	Regel-Kindergartengruppe	20	2023/2024
1	Regel-Kindergartengruppe	20	2023/2024





Name des Trägers **Gemeinde Hohn**  
 über Amt Hohner Harde  
 Anschrift Rendsburger Straße 42  
 24787 Fockbek

Einrichtung **Kita "Rappelkiste", Hauptstraße 24, (Lohe Förden), 24806 Hohn**  
 Name der Leitung Frau Heidi Hennig  
 Email: [info@kiga-hohn.de](mailto:info@kiga-hohn.de)  
 Telefon 04335/588 (04335/931986)  
 Schließzeiten 20 Tage

Anzahl	Gruppenart	Kinder	Förderzeitraum bis
1	Regel-Krippengruppe	10	2023/2024
1	Regel-Krippengruppe	10	2023/2024
1	Regel-Kindergartengruppe	20	2023/2024
1	Regel-Kindergartengruppe	20	2023/2024
1	Regel-Kindergartengruppe	20	2023/2024
1	Regel-Kindergartengruppe	20	2023/2024
1	altersgemischte Gruppe	15	2023/2024
1	Natur-Kindergartengruppe	16	2023/2024
1	E/R Regel-Kindergartengruppe		2023/2024
1	E/R Regel-Kindergartengruppe		2023/2024
1	E/R mittlere Kindergartengruppe		2023/2024
1	E/R altersgemischte Gruppe		2023/2024
1	E/R altersgemischte Gruppe		2023/2024
1	E/R kleine altersgemischte Gruppe		2023/2024
1	E/R kleine Krippengruppe		2023/2024
Stammgruppen	8	U-3	25
E/R Gruppen	7	Ü-3	106



Name des Trägers **Gemeinde Krogaspe**  
über Amt Nortorfer-Land  
Anschrift Niedernstraße 6  
24589 Nortorf

Einrichtung **Kindergarten Storchennest, Schulstraße 10, 24644 Krogaspe**  
Name der Leitung Frau Kirsten Müller  
Email: [kindergarten.krogaspe@web.de](mailto:kindergarten.krogaspe@web.de)  
Telefon 04392/5288  
Schließzeiten 25 Tage

	Anzahl	Gruppenart	Kinder	Förderzeitraum bis
	1	Regel-Krippengruppe	10	2023/2024
	1	Regel-Kindergartengruppe	20	2023/2024
	1	E/R altersgemischte Gruppe		2023/2024
Stammgruppen	2	U-3	10	
E/R Gruppen	1	Ü-3	20	

Name des Trägers **Gemeinde Kronshagen**  
über  
Anschrift Kopperpähler Allee 5  
24119 Kronshagen

Einrichtung **kommunaler KiGa, Fußsteigkoppel 34, 24119 Kronshagen**  
Name der Leitung Frau Kirsten Amecke  
Email: [kita@kronshagen.de](mailto:kita@kronshagen.de)  
Telefon 0431/5342272  
Schließzeiten 20 Tage

	Anzahl	Gruppenart	Kinder	Förderzeitraum bis
	1	Regel-Krippengruppe	10	2023/2024
	1	Regel-Krippengruppe	10	2023/2024
	1	Regel-Kindergartengruppe	20	2023/2024
	1	Regel-Kindergartengruppe	20	2023/2024
	1	Regel-Kindergartengruppe	20	2023/2024
	1	altersgemischte Gruppe	15	2023/2024
	1	E/R mittlere Kindergartengruppe		2023/2024
	1	E/R kleine Krippengruppe		2023/2024
Stammgruppen	6	U-3	25	
E/R Gruppen	2	Ü-3	70	



Einrichtung **kommunaler KiGa, Kopperpähler Allee 59, 24119 Kronshagen**  
 Name der Leitung Frau Susen Grünhagen  
 Email: [susen.gruenhagen@kronshagen.de](mailto:susen.gruenhagen@kronshagen.de)  
 Telefon 0431/24850109  
 Schließzeiten 20 Tage

	Anzahl	Gruppenart	Kinder	Förderzeitraum bis
	1	altersgemischte Gruppe	15	2023/2024
	1	altersgemischte Gruppe	15	2023/2024
	1	Regel-Kindergartengruppe	20	2023/2024
	1	Regel-Kindergartengruppe	20	2023/2024
	1	E/R altersgemischte Gruppe		2023/2024
Stammgruppen	4		U-3	10
E/R Gruppen	1		Ü-3	60

Name des Trägers **Gemeinde Langwedel**  
 über Amt Nortorfer-Land  
 Anschrift Niedernstraße 6  
 24589 Nortorf

Einrichtung **Kindergarten Langwedel, Am Sportplatz 1, 24631 Langwedel**  
 Name der Leitung Frau Monique Tretow  
 Email: [kindergarten@langwedel-sh.de](mailto:kindergarten@langwedel-sh.de)  
 Telefon 04329/424  
 Schließzeiten 20 Tage

	Anzahl	Gruppenart	Kinder	Förderzeitraum bis
	1	Regel-Krippengruppe	10	2023/2024
	1	kleine Krippengruppe	5	2023/2024
	1	Regel-Kindergartengruppe	20	2023/2024
	1	Natur-Kindergartengruppe	16	2023/2024
	1	Natur-Kindergartengruppe	16	2023/2024
Stammgruppen	5		U-3	15
E/R Gruppen	0		Ü-3	52



Name des Trägers **Gemeinde Lindau**  
über Amt Dänischer Wohld  
Anschrift Karl-Kolbe-Platz 1  
24214 Gettorf

Einrichtung **Kita "De Dörpsmüüs", Königsförder Straße 2a, 24214 Lindau**  
Name der Leitung Frau Karen Backen  
Email: [kiga.lindau@gmail.com](mailto:kiga.lindau@gmail.com)  
Telefon 04346/6025180  
Schließzeiten 20 Tage

	Anzahl	Gruppenart	Kinder	Förderzeitraum bis
	1	Regel-Kindergartengruppe	20	2023/2024
	1	Regel-Kindergartengruppe	Revensdorf	20 2023/2024
	1	altersgemischte Gruppe	15	2023/2024
	1	kleine Krippengruppe	5	2023/2024
	1	E/R altersgemischte Gruppe		2023/2024
	1	E/R altersgemischte Gruppe		2023/2024
	1	E/R kleine Kindergartengruppe		2023/2024
	1	E/R kleine Kindergartengruppe		2023/2024
Stammgruppen	4		U-3	10
E/R Gruppen	4		Ü-3	50

Name des Trägers **Gemeinde Loose**  
über Amt Schlei-Ostsee  
Anschrift Holm 13  
24340 Eckernförde

Einrichtung **Kita "Zwergenfüßler", Dorfstraße 12a, 24366 Loose**  
Name der Leitung Frau Natalja Gelmart  
Email: [kindergarten-loose@t-online.de](mailto:kindergarten-loose@t-online.de)  
Telefon 04358/310  
Schließzeiten 30 Tage

	Anzahl	Gruppenart	Kinder	Förderzeitraum bis
	1	Regel-Kindergartengruppe	20	2023/2024
	1	altersgemischte Gruppe	15	2023/2024
	1	E/R altersgemischte Gruppe		2023/2024
	1	E/R altersgemischte Gruppe		2023/2024
Stammgruppen	2		U-3	5
E/R Gruppen	2		Ü-3	30



Name des Trägers **Gemeinde Lütjenwestedt**  
über Amt Mittelholstein  
Anschrift Am Markt 15  
24594 Hohenwestedt

Einrichtung **Kita Lütjenwestedt, Weidenweg 2, 25585 Lütjenwestedt**  
Name der Leitung Frau Lakatsch  
Email: [de-luetten-steppkes@gmx.de](mailto:de-luetten-steppkes@gmx.de)  
Telefon 04872/967217  
Schließzeiten 29 Tage

	Anzahl	Gruppenart	Kinder	Förderzeitraum bis
	1	altersgemischte Gruppe	15	2023/2024
Stammgruppen	1	U-3	5	
E/R Gruppen	0	Ü-3	10	

Name des Trägers **Gemeinde Melsdorf**  
über Amt Achterwehr  
Anschrift Inspektor -Weimar-Weg 17  
24239 Achterwehr

Einrichtung **Kindergarten Melsdorf, Karkkamp 17 a und 4, 24109 Melsdorf**  
Name der Leitung Herr Dennis Fernberg  
Email: [info@kindergarten-melsdorf.de](mailto:info@kindergarten-melsdorf.de)  
Telefon 04340/9568  
Schließzeiten 20 Tage

	Anzahl	Gruppenart	Kinder	Förderzeitraum bis	
	1	Regel-Krippengruppe	Karkkamp 4	10	2023/2024
	1	Regel-Krippengruppe	Karkkamp 4	10	2023/2024
	1	Regel-Kindergartengruppe		20	2023/2024
	1	mittlere Kindergartengruppe		15	2023/2024
	1	Natur-Kindergartengruppe		16	2023/2024
	1	Regel-Kindergartengruppe		20	2023/2024
	1	altersgemischte Gruppe		15	2023/2024
	1	E/R Regel-Krippengruppe	Karkkamp 4		2023/2024
	1	E/R altersgemischte Gruppe			2023/2024
	1	E/R Regel-Krippengruppe	Karkkamp 4		2023/2024
	1	E/R Regel-Kindergartengruppe			2023/2024
	1	E/R mittlere Kindergartengruppe			2023/2024
Stammgruppen	7	U-3	25		
E/R Gruppen	5	Ü-3	81		



Name des Trägers **Gemeinde Mielkendorf**  
 über Amt Molfsee  
 Anschrift Mielkendorfer Weg 2  
 24113 Molfsee

Einrichtung **Kindergarten Mielkendorf, Dorfstraße 32, 24247 Mielkendorf**  
 Name der Leitung Frau Stefanie Fliege  
 Email: [kiga-mielkendorf@kielnet.net](mailto:kiga-mielkendorf@kielnet.net)  
 Telefon 04347/9209  
 Schließzeiten 20 Tage

	Anzahl	Gruppenart	Kinder	Förderzeitraum bis
	1	Regel-Krippengruppe	10	2023/2024
	1	Regel-Kindergartengruppe	20	2023/2024
	1	Regel- Kindergartengruppe	20	2023/2024
	1	altersgemischte Gruppe	15	2023/2024
	1	E/R Regel-Krippengruppe		2023/2024
	1	E/R mittlere Kindergartengruppe		2023/2024
	1	E/R Regel-Kindergartengruppe		2023/2024
	1	E/R Regel-Kindergartengruppe		2023/2024
	1	E/R Regel-Krippengruppe		2023/2024
Stammgruppen	4		U-3	15
E/R Gruppen	5		Ü-3	50





Name des Trägers **Gemeinde Molfsee**  
über Amt Molfsee  
Anschrift Mielkendorfer Weg 2  
24113 Molfsee

Einrichtung **Kindergarten Molfsee-Dorf, Schulstraße 3, 24113 Molfsee**  
Name der Leitung Frau Bettina Nocke  
Email: [kiga.molfsee@molfsee.de](mailto:kiga.molfsee@molfsee.de)  
Telefon 04347/9578  
Schließzeiten 20 Tage

	Anzahl	Gruppenart	Kinder	Förderzeitraum bis
	1	Regel-Kindergartengruppe	20	2023/2024
	1	mittlere Kindergartengruppe	15	2023/2024
	1	Regel-Krippengruppe	10	2023/2024
	1	Regel-Krippengruppe	10	2023/2024
	1	E/R Regel-Krippengruppe		2023/2024
	1	E/R kleine Krippengruppe		2023/2024
	1	E/R altersgemischte Gruppe		2023/2024
	1	E/R Regel-Kindergartengruppe		2023/2024
Stammgruppen	4		U-3	20
E/R Gruppen	4		Ü-3	35

Einrichtung **Kinderhaus Molfsee, Mielkendorfer Weg 4, 24113 Molfsee**  
Name der Leitung Frau Melanie Kokocinski  
Email: [kinderhaus.molfsee@molfsee.de](mailto:kinderhaus.molfsee@molfsee.de)  
Telefon 0431/90730  
Schließzeiten 20 Tage

	Anzahl	Gruppenart	Kinder	Förderzeitraum bis
	1	Regel-Kindergartengruppe	20	2023/2024
	1	Regel-Kindergartengruppe	20	2023/2024
	1	Regel-Kindergartengruppe	20	2023/2024
	1	Regel-Krippengruppe	10	2023/2024
	1	Regel-Krippengruppe	10	2023/2024
	1	altersgemischte Gruppe	15	2023/2024
	1	E/R altersgemischte Gruppe		2023/2024
	1	E/R Regel-Kindergartengruppe		2023/2024
	1	E/R Regel-Kindergartengruppe		2023/2024
	1	E/R Regel-Krippengruppe		2023/2024
Stammgruppen	6		U-3	25
E/R Gruppen	4		Ü-3	70



Name des Trägers **Gemeinde Mühbrook**  
über Amt Bordesholm  
Anschrift Mühlenstraße 7  
24582 Bordesholm

Einrichtung **Kindertagesstätte Mühbrook, Dorfstraße 36, 24582 Mühbrook**  
Name der Leitung Frau Silke Maschke  
Email: [kindergarten@muehbrook.de](mailto:kindergarten@muehbrook.de)  
Telefon 04322/4211  
Schließzeiten 30 Tage

	Anzahl	Gruppenart	Kinder	Förderzeitraum bis
	1	Natur-Kindergartengruppe	16	2023/2024
	1	altersgemischte Gruppe	15	2023/2024
	1	E/R altersgemischte Gruppe		2023/2024
	1	E/R altersgemischte Gruppe		2023/2024
Stammgruppen	2	U-3	5	
E/R Gruppen	2	Ü-3	26	

Name des Trägers **Gemeinde Neuwittenbek**  
über Amt Dänischer Wohld  
Anschrift Karl-Kolbe-Platz 1  
24214 Gettorf

Einrichtung **Kita "Lütt Wittenbeker", Hauptstraße 24, 24214 Neuwittenbek**  
Name der Leitung Frau Kristina Barske  
Email: [info@luettwittenbeker.de](mailto:info@luettwittenbeker.de)  
Telefon 04346/6385  
Schließzeiten 15 Tage

	Anzahl	Gruppenart	Kinder	Förderzeitraum bis
	1	Regel-Krippengruppe	10	2023/2024
	1	Regel-Kindergartengruppe	20	2023/2024
	1	altersgemischte Gruppe	15	2023/2024
	1	E/R altersgemischte Gruppe		2023/2024
	1	E/R mittlere Kindergartengruppe		2023/2024
	1	E/R altersgemischte Gruppe		2023/2024
Stammgruppen	3	U-3	15	
E/R Gruppen	3	Ü-3	30	



Name des Trägers **Gemeinde Nienborstel**  
über Amt Mittelholstein  
Anschrift Am Markt 15  
24594 Hohenwestedt

Einrichtung **Kita Nienborstel, Dorfstraße 29, 24819 Nienborstel**  
Name der Leitung Frau Karen Rathjen  
Email: [kita@nienborstel-info.de](mailto:kita@nienborstel-info.de)  
Telefon 04874/1297  
Schließzeiten 30 Tage

	Anzahl	Gruppenart	Kinder	Förderzeitraum bis
	1	altersgemischte Gruppe	15	2023/2024
	1	E/R altersgemischte Gruppe		2023/2024
Stammgruppen	1	U-3	5	
E/R Gruppen	1	Ü-3	10	

Name des Trägers **Gemeinde Nindorf**  
über Amt Mittelholstein  
Anschrift Am Markt 15  
24594 Hohenwestedt

Einrichtung **Kita Nindorf, Dorfstraße 24, 24594 Nindorf**  
Name der Leitung Frau Sonja Köbke-Stürken  
Email: [kita-nindorf@gmx.de](mailto:kita-nindorf@gmx.de)  
Telefon 04871/708265  
Schließzeiten 35 Tage

	Anzahl	Gruppenart	Kinder	Förderzeitraum bis
	1	Regel-Kindergartengruppe	20	2023/2024
	1	altersgemischte Gruppe	15	31.07.2022
Stammgruppen	2	U-3	5	
E/R Gruppen	0	Ü-3	30	



Name des Trägers **Gemeinde Osdorf**  
 über Amt Dänischer Wohld  
 Anschrift Karl-Kolbe-Platz 1  
 24214 Gettorf

Einrichtung **Kita "Rappelkiste", Zur Schule 1c, 24251 Osdorf**  
**Außenstelle Am Hegenwohld in Noer**  
 Name der Leitung Frau Veronika Petersen  
 Email: [kiga.rappelkiste@web.de](mailto:kiga.rappelkiste@web.de)  
 Telefon 04346/3328  
 Schließzeiten 20 Tage

	Anzahl	Gruppenart	Kinder	Förderzeitraum bis
	1	Regel-Krippengruppe	10	2023/2024
	1	Regel-Krippengruppe	10	2023/2024
	1	Regel-Krippengruppe	10	2023/2024
	1	Regel-Krippengruppe	10	2023/2024
	1	Regel-Kindergartengruppe	20	2023/2024
	1	Regel-Kindergartengruppe	20	2023/2024
	1	altergemischte Gruppe	15	2023/2024
	1	Natur-Kindergartengruppe	Außst.. Noer 16	2023/2024
	1	Natur-Kindergartengruppe	Im Pongbarg 16	2023/2024
	1	E/R Regel-Kindergartengruppe		2023/2024
	1	E/R Regel-Kindergartengruppe		2023/2024
Stammgruppen	9		U-3	45
E/R Gruppen	2		Ü-3	82



Name des Trägers **Gemeinde Osterby**  
über Amt Hüttener Berge  
Anschrift Mühlenstraße 8  
24361 Groß Wittensee

Einrichtung **Kita "Mäuseburg", Schulstraße 23, 24367 Osterby**  
Name der Leitung Frau Karin Zimmermann  
Email: [kiga-maeuseburg@web.de](mailto:kiga-maeuseburg@web.de)  
Telefon 04351/44540  
Schließzeiten 17 Tage

	Anzahl	Gruppenart	Kinder	Förderzeitraum bis
	1	Regel-Krippengruppe	10	2020/2021
	1	Regel-Kindergartengruppe	20	2023/2024
	1	kleine Krippengruppe	5	2023/2024
	1	altersgemischte Gruppe	15	2023/2024
	1	E/R altersgemischte Gruppe		2023/2024
	1	E/R altersgemischte Gruppe		2023/2024
	1	E/R altersgemischte Gruppe		2023/2024
	1	E/R altersgemischte Gruppe		2023/2024
Stammgruppen	4		U-3	20
E/R Gruppen	4		Ü-3	30

Name des Trägers **Gemeinde Osterstedt**  
über Amt Mittelholstein  
Anschrift Am Markt 15  
24594 Hohenwestedt

Einrichtung **Kita Osterstedt, Hauptstraße 34, 25590 Osterstedt**  
Name der Leitung Frau Nicole Schug  
Email: [kita-osterstedt@gmx.de](mailto:kita-osterstedt@gmx.de)  
Telefon 04874/1041  
Schließzeiten 40 Tage

	Anzahl	Gruppenart	Kinder	Förderzeitraum bis
	1	altersgemischte Gruppe	15	2023/2024
	1	Naturkindergartengruppe	16	2023/2024
Stammgruppen	2		U-3	5
E/R Gruppen	0		Ü-3	26



Name des Trägers **Gemeinde Owschlag**  
 über Amt Hüttener Berge  
 Anschrift Mühlenstraße 8  
 24361 Groß Wittensee

Einrichtung **Kita "Schwalbennest", Sportallee 2, 24811 Owschlag**  
 Name der Leitung Frau Sybille Schneider  
 Email: [schwalbennest@owschlag.de](mailto:schwalbennest@owschlag.de)  
 Telefon 04336/3746  
 Schließzeiten 10 Tage

	Anzahl	Gruppenart	Kinder	Förderzeitraum bis
	1	Regel-Krippengruppe	10	2023/2024
	1	Regel-Krippengruppe	10	2023/2024
	1	Regel-Krippengruppe	10	2023/2024
	1	Regel-Krippengruppe	10	2023/2024
	1	Regel-Kindergartengruppe	20	2023/2024
	1	Regel-Kindergartengruppe	20	2023/2024
	1	Regel-Kindergartengruppe	20	2023/2024
	1	Regel-Kindergartengruppe	20	2023/2024
	1	Regel-Kindergartengruppe	20	2023/2024
	1	Natur-Kindergartengruppe	16	2023/2024
	1	E/R Regel-Kindergartengruppe		2023/2024
	1	E/R Regel-Kindergartengruppe		2023/2024
	1	E/R Regel-Kindergartengruppe		2023/2024
	1	E/R Regel-Kindergartengruppe		2023/2024
	1	E/R kleine Kindergartengruppe		2023/2024
Stammgruppen	10		U-3	40
E/R Gruppen	5		Ü-3	116



Name des Trägers **Gemeinde Quarnbek**  
 über Amt Achterwehr  
 Anschrift Inspektor -Weimar-Weg 17  
 24239 Achterwehr

Einrichtung **Kindergarten Quarnbek, Mönkbergseck 27, 24107 Quarnbek**  
 Name der Leitung Frau Kerstin Vorbeck  
 Email: [kindergarten@quarnbek.de](mailto:kindergarten@quarnbek.de)  
 Telefon 04340/402724  
 Schließzeiten 20 Tage

	Anzahl	Gruppenart	Kinder	Förderzeitraum bis
	1	Regel-Krippengruppe	10	2023/2024
	1	Regel-Krippengruppe	10	2023/2024
	1	Regel-Kindergartengruppe	20	2023/2024
	1	Regel-Kindergartengruppe	20	2023/2024
	1	Natur-Kindergartengruppe	16	2023/2024
	1	E/R Regel-Krippengruppe		2023/2024
	1	E/R Regel-Kindergartengruppe		2023/2024
	1	E/R Regel-Kindergartengruppe		2023/2024
	1	E/R Regel-Kindergartengruppe		2023/2024
	1	E/R altersgemischte Gruppe		2023/2024
Stammgruppen	5		U-3	20
E/R Gruppen	5		Ü-3	56



Name des Trägers **Gemeinde Rieseby**  
über Amt Schlei-Ostsee  
Anschrift Holm 13  
24340 Eckernförde

Einrichtung **Kindergarten "Schleikinder", Dorfstraße 29, 24554 Rieseby**  
Name der Leitung Herr Timm Hinrichsen  
Email: [info@schleikinder-rieseby.de](mailto:info@schleikinder-rieseby.de)  
Telefon 04335/999730  
Schließzeiten 15 Tage

	Anzahl	Gruppenart	Kinder	Förderzeitraum bis
	1	altersgemischte Gruppe	15	2023/2024
	1	Regel-Kindergartengruppe	20	2023/2024
	1	Regel-Kindergartengruppe	20	2023/2024
	1	Regel-Kindergartengruppe	20	2023/2024
	1	E/R kleine Kindergartengruppe		2023/2024
	1	E/R mittlere Kindergartengruppe		2023/2024
	1	E/R kleine Kindergartengruppe		2023/2024
Stammgruppen	4	U-3	5	
E/R Gruppen	3	Ü-3	70	

Name des Trägers **Gemeinde Rumohr**  
über Amt Molfsee  
Anschrift Mielkendorfer Weg 2  
24113 Molfsee

Einrichtung **Kindergarten Rumohr, Dorfstraße 21, 24254 Rumohr**  
Name der Leitung Frau Claudia Zimmermann  
Email: [wunderkiste-rumohr@web.de](mailto:wunderkiste-rumohr@web.de)  
Telefon 04347/9097430  
Schließzeiten 25 Tage

	Anzahl	Gruppenart	Kinder	Förderzeitraum bis
	1	Regel-Krippengruppe	10	2020/2021
	1	Regel-Kindergartengruppe	20	2023/2024
	1	Regel-Kindergartengruppe	20	2023/2024
	1	E/R altersgemischte Gruppe		2023/2024
	1	E/R Regel-Kindergartengruppe		2023/2024
	1	E/R kleine Kindergartengruppe		2023/2024
Stammgruppen	3	U-3	10	
E/R Gruppen	3	Ü-3	40	





Name des Trägers **Gemeinde Schülup/R.**  
 über Amt Jevenstedt  
 Anschrift Meiereistraße 5  
 24808 Jevenstedt

Einrichtung **Kindergarten "Flohkiste", Dorfstraße 28, 24813 Schülup/R.**  
 Name der Leitung Frau Janet Wiesinger  
 Email: [kiga.flohkiste@gmail.com](mailto:kiga.flohkiste@gmail.com)  
 Telefon 04331/88484  
 Schließzeiten 30 Tage

	Anzahl	Gruppenart	Kinder	Förderzeitraum bis
	1	altersgemischte Gruppe	15	2020/2021
	1	Regel-Kindergartengruppe	20	2023/2024
Stammgruppen	2	U-3	5	
E/R Gruppen	0	Ü-3	30	

Name des Trägers **Gemeinde Timmaspe**  
 über Amt Nortorfer-Land  
 Anschrift Niedernstraße 6  
 24589 Nortorf

Einrichtung **Kindergarten Schwalbennest, Hauptstr. 21, 24644 Timmaspe**  
 Name der Leitung Frau Melanie Bock  
 Email: [kita@timmaspe.de](mailto:kita@timmaspe.de)  
 Telefon 04392/690189  
 Schließzeiten 20 Tage

	Anzahl	Gruppenart	Kinder	Förderzeitraum bis
	1	Regel-Krippengruppe	10	2020/2021
	1	altersgemischte Gruppe	15	2023/2024
	1	Regel-Kindergartengruppe	20	2023/2024
	1	E/R altersgemischte Gruppe		2023/2024
	1	E/R altersgemischte Gruppe		2023/2024
Stammgruppen	3	U-3	15	
E/R Gruppen	2	Ü-3	30	



Name des Trägers **Gemeinde Todenbüttel**  
über Amt Mittelholstein  
Anschrift Am Markt 15  
24594 Hohenwestedt

Einrichtung **Kita Todenbüttel, Hauptstraße 54, 24819 Todenbüttel**  
Name der Leitung Frau Jenny Stölt  
Email: [kita-storchennest@gmx.de](mailto:kita-storchennest@gmx.de)  
Telefon 04874/903356  
Schließzeiten 40 Tage

	Anzahl	Gruppenart	Kinder	Förderzeitraum bis
	1	altersgemischte Gruppe	15	2023/2024
	1	Regel-Kindergartengruppe	20	2023/2024
	1	kleine Krippengruppe	5	2023/2024
	1	E/R altersgemischte Gruppe		2023/2024
Stammgruppen	3	U-3	10	
E/R Gruppen	1	Ü-3	30	

Name des Trägers **Gemeinde Tüttendorf**  
über Amt Dänischer Wohld  
Anschrift Karl-Kolbe-Platz 1  
24214 Gettorf

Einrichtung **Kita "Schwalbennest", Am Steinkamp 2 (u. Bundesstraße 2a),  
24214 Tüttendorf**  
Name der Leitung Frau Tanja Rahn  
Email: [kiga@kindergarten-blickstedt.de](mailto:kiga@kindergarten-blickstedt.de)  
Telefon 04346/3328  
Schließzeiten 15 Tage

	Anzahl	Gruppenart	Kinder	Förderzeitraum bis
	1	Regel-Kindergartengruppe	20	2023/2024
	1	mittlere Kindergartengruppe	15	2023/2024
	1	altergemischte Gruppe	15	2023/2024
	1	altergemischte Gruppe	15	2023/2024
	1	E/R altersgemischte Gruppe		2023/2024
	1	E/R altersgemischte Gruppe		2023/2024
	1	E/R Regel-Kindergartengruppe		2023/2024
Stammgruppen	4	U-3	10	
E/R Gruppen	3	Ü-3	55	



Name des Trägers **Gemeinde Waabs**  
über Amt Schlei-Ostsee  
Anschrift Holm 13  
24340 Eckernförde

Einrichtung **Kita "Apfelbäumchen", Breeland 11, 24369 Waabs**  
Name der Leitung Frau Nicole Meißner  
Email: [kitawaabs@gmail.com](mailto:kitawaabs@gmail.com)  
Telefon 04352/2400  
Schließzeiten 15 Tage

	Anzahl	Gruppenart	Kinder	Förderzeitraum bis
	1	Regel-Kindergartengruppe	20	2023/2024
	1	Regel-Kindergartengruppe	20	2023/2024
	1	Regel-Krippengruppe	10	2023/2024
	1	E/R kleine Krippengruppe		2023/2024
	1	E/R mittlere Kindergartengruppe		2023/2024
Stammgruppen	3		U-3	10
E/R Gruppen	2		Ü-3	40



Name des Trägers **Gemeinde Wattenbek**  
über Amt Bordesholm  
Anschrift Mühlenstraße 7  
24582 Bordesholm

Einrichtung **Kindertagesstätte Wattenbek, Rosenstraße 30, 24582 Wattenbek**  
Name der Leitung Frau Cornelia Cornils  
Email: [info@wattenbeker-kita.de](mailto:info@wattenbeker-kita.de)  
Telefon 04322/4820  
Schließzeiten 20 Tage

	Anzahl	Gruppenart	Kinder	Förderzeitraum bis
	1	Regel-Kindergartengruppe	20	2023/2024
	1	Regel-Kindergartengruppe	20	2023/2024
	1	Regel-Kindergartengruppe	20	2023/2024
	1	Regel-Kindergartengruppe	20	2023/2024
	1	Regel-Kindergartengruppe	20	2023/2024
	1	Regel-Krippengruppe	10	2023/2024
	1	Regel-Krippengruppe	10	2023/2024
	1	Regel-Krippengruppe	10	2023/2024
	1	E/R altersgemischte Gruppe		2023/2024
	1	E/R altersgemischte Gruppe		2023/2024
	1	E/R altersgemischte Gruppe		2023/2024
Stammgruppen	8		U-3	30
E/R Gruppen	3		Ü-3	100



Name des Trägers **Gemeinde Westerrönfeld**  
 über Amt Jevenstedt  
 Anschrift Meiereistraße 5  
 24808 Jevenstedt

Einrichtung **KiTa "Zauberwald", Am Busbahnhof 14b, 24784 Westerrönfeld**  
 Name der Leitung Frau Anja Weidner  
 Email: [kiga-zauberwald@westerrönfeld.de](mailto:kiga-zauberwald@westerrönfeld.de)  
 Telefon 04331/84119  
 Schließzeiten 20 Tage

	Anzahl	Gruppenart	Kinder	Förderzeitraum bis
	1	Regel-Kindergartengruppe	20	2023/2024
	1	Regel-Kindergartengruppe	20	2023/2024
	1	Regel-Kindergartengruppe	20	2023/2024
	1	altersgemischte Gruppe	15	2023/2024
	1	Regel-Krippengruppe	10	2023/2024
	1	Regel-Krippengruppe	10	2023/2024
	1	Natur-Kindergartengruppe	16	2023/2024
	1	Natur-Kindergartengruppe	16	2023/2024
	1	E/R kleine Krippengruppe		2023/2024
	1	E/R Regel-Kindergartengruppe		2023/2024
	1	E/R mittlere Kindergartengruppe		2023/2024
Stammgruppen	8		U-3	25
E/R Gruppen	3		Ü-3	102



Name des Trägers **Johanniter-Unfall-Hilfe e.V.**  
über  
Anschrift Beselerallee 59  
24105 Kiel

Einrichtung **KiTa Bredenbek, Rolfshörner Weg 7, 24796 Bredenbek**  
Name der Leitung Frau Annette Waletzko  
Email: [annette.waletzko@johanniter.de](mailto:annette.waletzko@johanniter.de)  
Telefon 04334/182878  
Schließzeiten 20 Tage

	Anzahl	Gruppenart	Kinder	Förderzeitraum bis
	1	Regel-Kindergartengruppe	20	2023/2024
	1	mittlere Kindergartengruppe	15	2023/2024
	1	kleine Kindergartengruppe	10	2023/2024
	1	Natur-Kindergartengruppe	16	2023/2024
	1	Regel-Krippengruppe	10	2023/2024
	1	altersgemischte Gruppe	15	2023/2024
	1	altersgemischte Gruppe	15	2023/2024
	1	E/R kleine Kindergartengruppe		2023/2024
	1	E/R altersgemischte Gruppe		2023/2024
	1	E/R altersgemischte Gruppe		2023/2024
	1	E/R Regel-Kindergartengruppe		2023/2024
	1	E/R kleine Kindergartengruppe		2023/2024
	1	E/R kleine Kindergartengruppe		2023/2024
	1	E/R kleine Krippengruppe		2023/2024
	1	E/R kleine Krippengruppe		2023/2024
Stammgruppen	7		U-3	20
E/R Gruppen	8		Ü-3	81



Name des Trägers **Kind und Demokratie e.V.**

über

Anschrift Gerhardtstr. 18 a  
24768 Rendsburg

Einrichtung **Wald-KiGa "Die Tummetotts" Am Gerhardshain, 24768 Rendsburg**

Name der Leitung Frau Lena Richter

Email: [vorstand@kind-und-demokratie.de](mailto:vorstand@kind-und-demokratie.de) / [info@waldkindergarten-die-tummetotts.de](mailto:info@waldkindergarten-die-tummetotts.de)

Telefon 0176/83281086

Schließzeiten 30 Tage

	Anzahl	Gruppenart	Kinder	Förderzeitraum bis
	1	Natur-Kindergartengruppe	16	2023/2024
Stammgruppen	1	U-3	0	
E/R Gruppen	0	Ü-3	16	

Name des Trägers **Kindergarten Kleine Füße e.V.**

über

Anschrift Kätnerskamp 10  
24220 Flintbek

Einrichtung **Kindergarten "Kleine Füße", Kätnerskamp 10, 24220 Flintbek**

Name der Leitung Frau Petra Birreck

Email: [kleine-fuesse@online.de](mailto:kleine-fuesse@online.de)

Telefon 04347/7758

Schließzeiten 15 Tage

	Anzahl	Gruppenart	Kinder	Förderzeitraum bis
	1	altersgemischte Gruppe	15	2023/2024
Stammgruppen	1	U-3	5	
E/R Gruppen	0	Ü-3	10	



Name des Trägers **Kindergruppe im Bürgerhaus e.V.**

über

Anschrift Wildhofstraße 23  
24582 Bordesholm

Einrichtung **Kindergruppe im Bürgerhaus, Wildhofstr. 23, 24582 Bordesholm**

Name der Leitung Maike Papagiannis-Pest

Email: [maipe-76@yahoo.de](mailto:maipe-76@yahoo.de)

Telefon 04322/6608

Schließzeiten 30 Tage

	Anzahl	Gruppenart	Kinder	Förderzeitraum bis
	1	altergemischte Gruppe	15	2023/2024
	1	altergemischte Gruppe	15	2023/2024
	1	E/R altergemischte Gruppe		2023/2024
Stammgruppen	2	U-3	10	
E/R Gruppen	1	Ü-3	20	

Name des Trägers **Kinderstube Nübbel e.V.**

über

Anschrift Achterfeld 21  
24809 Nübbel

Einrichtung **Kinderstube Nübbel, Achterfeld 21, 24809 Nübbel**

Name der Leitung Frau Ute Logan

Email: [kinderstube-nuebbel@web.de](mailto:kinderstube-nuebbel@web.de)

Telefon 04331/62530

Schließzeiten 20 Tage

	Anzahl	Gruppenart	Kinder	Förderzeitraum bis
	1	Regel-Krippengruppe	10	2023/2024
	1	Regel-Kindergartengruppe	20	2023/2024
	1	altergemischte Gruppe	15	2023/2024
	1	altergemischte Gruppe	15	2021/2022
	1	E/R altergemischte Gruppe		2023/2024
Stammgruppen	4	U-3	20	
E/R Gruppen	1	Ü-3	40	





Name des Trägers **Kindertagesstätte Zwergenhausen e.V.**  
über  
Anschrift Vollbehrstraße 34  
24119 Kronshagen

Einrichtung **KiTa "Zwergenhausen", Vollbehrstraße 34, 24119 Kronshagen**  
Name der Leitung Frau Kluth  
Email: [kita@kita-zwergenhausen.de](mailto:kita@kita-zwergenhausen.de)  
Telefon 0431/588150  
Schließzeiten 15 Tage

	Anzahl	Gruppenart	Kinder	Förderzeitraum bis
	1	Regel-Kindergartengruppe	20	2023/2024
Stammgruppen	1	U-3	0	
E/R Gruppen	0	Ü-3	20	

Name des Trägers **Kindertagesstätten Zweckverband Nordschwansen**  
über  
Anschrift Amt Schlei-Ostsee  
Holm 13  
24340 Eckernförde

Einrichtung **KiTa "Pezzetino", Schulweg 4, 24398 Karby**  
Name der Leitung Frau Marlene Hinrichsen  
Email: [pezzettino-karby@web.de](mailto:pezzettino-karby@web.de)  
Telefon 04644/644  
Schließzeiten 20 Tage

	Anzahl	Gruppenart	Kinder	Förderzeitraum bis
	1	Regel-Kindergartengruppe	20	2023/2024
	1	altersgemischte Gruppe	15	2023/2024
Stammgruppen	2	U-3	5	
E/R Gruppen	0	Ü-3	30	



Einrichtung	<b>Ev. KiTa "Sternschnuppe", Rosenstraße 10, 24398 Karby</b>
Name der Leitung	Frau Dagmar Möller
Email:	<a href="mailto:kita.sternschnuppe@web.de">kita.sternschnuppe@web.de</a>
Telefon	04644/973363
Schließzeiten	20 Tage

	Anzahl	Gruppenart	Kinder	Förderzeitraum bis
	1	altersgemischte Gruppe	15	2023/2024
	1	altersgemischte Gruppe	15	2023/2024
Stammgruppen	2	U-3	10	
E/R Gruppen	0	Ü-3	20	

Name des Trägers	<b>Lebenshilfe-Werk Hohenwestedt und Umgebung gGmbH</b>
über	
Anschrift	Barmbek 24 24594 Hohenwestedt

Einrichtung	<b>Kita "Zauberstein", Parkstraße 19, 24594 Hohenwestedt</b>
Name der Leitung	Frau Katrin Böttcher
Email:	<a href="mailto:kita.zauberstein@lhw.de">kita.zauberstein@lhw.de</a>
Telefon	04871/76070
Schließzeiten	23 Tage

	Anzahl	Gruppenart	Kinder	Förderzeitraum bis
	1	Integrationsgruppe	15	2023/2024
	1	Integrationsgruppe	15	2023/2024
	1	Integrationsgruppe	15	2023/2024
	1	E/R Integrationsgruppe		2023/2024
Stammgruppen	3	U-3	0	
E/R Gruppen	1	Ü-3	45	



Einrichtung **Kita "Regenbogen", Eiderstraße 100, 24768 Rendsburg**  
 Name der Leitung Frau Rita Burmeister  
 Email: [kita.regenbogen@lhw.de](mailto:kita.regenbogen@lhw.de)  
 Telefon 04331/14270  
 Schließzeiten 30 Tage

	Anzahl	Gruppenart	Kinder	Förderzeitraum bis
	1	Integrationsgruppe	15	2023/2024
	1	Integrationsgruppe	15	2023/2024
	1	Integrationsgruppe	15	2023/2024
Stammgruppen	3	U-3	0	
E/R Gruppen	0	Ü-3	45	

Name des Trägers **Lerngruppe Altenholz, "Die schlauen Füchse" e.V.**  
 über  
 Anschrift Klausdorfer Straße 78 b  
 24161 Altenholz

Einrichtung **Kita "Die schlauen Füchse", Klausdorfer Str. 78b, 24161 Altenholz**  
 Name der Leitung Frau Angelika Reichelt  
 Email: [vorstand@fuechse-altenholz.de](mailto:vorstand@fuechse-altenholz.de)  
 Telefon 0431/57056505  
 Schließzeiten 30 Tage

	Anzahl	Gruppenart	Kinder	Förderzeitraum bis
	1	Regel-Kindergartengruppe	20	2023/2024
Stammgruppen	1	U-3	0	
E/R Gruppen	0	Ü-3	20	



Name des Trägers **Naturkindergarten Fockbek e.V.**

über

Anschrift Postfach 09  
24785 Fockbek

Einrichtung **Naturkita Fockbek, Postfach 09, (Westerfeld 8), 24785 Fockbek**

Name der Leitung Frau Schneider

Email: [info@naturkindergarten-fockbek.de](mailto:info@naturkindergarten-fockbek.de)

Telefon 0162/9466085

Schließzeiten 30 Tage

	Anzahl	Gruppenart	Kinder	Förderzeitraum bis
	1	Natur-Kindergartengruppe	16	2023/2024
Stammgruppen	1	U-3	0	
E/R Gruppen	0	Ü-3	16	

Name des Trägers **Naturkindergarten Rickert e.V.**

über

Anschrift An der Sportkoppel  
24782 Rickert

Einrichtung **Naturkita Rickert**

Name der Leitung Frau Stefanie Frank

Email: [erzieher@naturkindergarten-rickert.de](mailto:erzieher@naturkindergarten-rickert.de)

Telefon 0162/3613163

Schließzeiten 30 Tage

	Anzahl	Gruppenart	Kinder	Förderzeitraum bis
	1	Natur-Kindergartengruppe	16	2023/2024
Stammgruppen	1	U-3	0	
E/R Gruppen	0	Ü-3	16	



Name des Trägers **Naturkindergarten Rieseby e.V.**

über

Anschrift Goospool 1  
24354 Rieseby

Einrichtung **Naturkindergarten Pippi-Lotta, Goospool 1, 24354 Rieseby**

Name der Leitung Frau Katy Geers

Email: [mail@naturkindergarten-rieseby.de](mailto:mail@naturkindergarten-rieseby.de)

Telefon 0175/9740427

Schließzeiten 20 Tage

	Anzahl	Gruppenart	Kinder	Förderzeitraum bis
	1	Natur-Kindergartengruppe	16	2023/2024
Stammgruppen	1	U-3	0	
E/R Gruppen	0	Ü-3	16	

Name des Trägers **Naturkindergarten Zwergenhof e.V.**

über

Anschrift Postkamp 14  
24161 Altenholz

Einrichtung **Naturkindergarten Zwergenhof, Postkamp 14, 24161 Altenholz**

Name der Leitung Frau Silke Thomsen

Email: [die.thomsens@zwerghof-thomsen.de](mailto:die.thomsens@zwerghof-thomsen.de)

Telefon 04349/914566

Schließzeiten 30 Tage

	Anzahl	Gruppenart	Kinder	Förderzeitraum bis
	1	Natur-Kindergartengruppe	16	2023/2024
	1	Natur-Kindergartengruppe	16	2023/2024
Stammgruppen	2	U-3	0	
E/R Gruppen	0	Ü-3	32	



Name des Trägers **Naturkindergarten Zwergenwald e.V.**  
über  
Anschrift Am Redder 8b  
24589 Nortorf

Einrichtung **Naturkindergarten Zwergenwald, Galgenbergsweg, 24589 Nortorf**  
Name der Leitung Frau Bianca Schröder  
Email: [kontakt@zwerge-wald-nortorf.de](mailto:kontakt@zwerge-wald-nortorf.de)  
Telefon 0152/29819129  
Schließzeiten 20 Tage

	Anzahl	Gruppenart	Kinder	Förderzeitraum bis
	1	Natur-Kindergartengruppe	16	2023/2024
	1	Natur-Kindergartengruppe	16	2023/2024
Stammgruppen	2	U-3	0	
E/R Gruppen	0	Ü-3	32	

Name des Trägers **Pädiko e.V.**  
über  
Anschrift Knooper Weg 75  
24116 Kiel

Einrichtung **Pädiko Kindergarten Flintbek, Langstücken 5a, 24220 Flintbek**  
Name der Leitung Frau Barkley  
Email: [kita-flintbek@paediko.de](mailto:kita-flintbek@paediko.de)  
Telefon 0151-42059374  
Schließzeiten 20 Tage

	Anzahl	Gruppenart	Kinder	Förderzeitraum bis
	1	Natur-Kindergartengruppe	16	2023/2024
	1	E/R Natur-Kindergartengruppe		2023/2024
	1	E/R Natur-Kindergartengruppe		2023/2024
Stammgruppen	1	U-3	0	
E/R Gruppen	2	Ü-3	16	



Einrichtung	<b>Pädiko Kindergarten Gettorf, Ofeld 29, 24214 Gettorf</b>
Name der Leitung	Frau Jelinski
Email:	<a href="mailto:kita-gettorf@paediko.de">kita-gettorf@paediko.de</a>
Telefon	04346/9293058
Schließzeiten	20 Tage

	Anzahl	Gruppenart	Kinder	Förderzeitraum bis
	1	Regel-Krippengruppe	10	2023/2024
	1	Regel-Krippengruppe	10	2023/2024
	1	Regel-Kindergartengruppe	20	2023/2024
	1	Regel-Kindergartengruppe	20	2023/2024
	1	altersgemischte Gruppe	15	2023/2024
	1	E/R Regel-Krippengruppe		2023/2024
	1	E/R mittlere Kindergartengruppe		2023/2024
Stammgruppen	5	U-3	25	
E/R Gruppen	2	Ü-3	50	

Einrichtung	<b>Pädiko Kinderhaus, Kopperpahler Allee 54, 24119 Kronshagen</b>
Name der Leitung	Frau Laura Bünger
Email:	<a href="mailto:info@paediko.de">info@paediko.de</a>
Telefon	0431/90889886
Schließzeiten	20 Tage

	Anzahl	Gruppenart	Kinder	Förderzeitraum bis
	1	Regel-Krippengruppe	10	2023/2024
	1	Regel-Krippengruppe	10	2023/2024
	1	altersgemischte Gruppe	15	2023/2024
	1	E/R altersgemischte Gruppe		2023/2024
	1	E/R kleine Krippengruppe		2023/2024
Stammgruppen	3	U-3	25	
E/R Gruppen	2	Ü-3	10	



Einrichtung	<b>Pädiko "Die kleinen Störche", Dorfstraße 8, 24790 Ostenfeld</b>
Name der Leitung	Frau Petra Zeitzmann
Email:	<a href="mailto:kita-ostenfeld@paediko.de">kita-ostenfeld@paediko.de</a>
Telefon	04331/4400989
Schließzeiten	20 Tage

	Anzahl	Gruppenart	Kinder	Förderzeitraum bis
	1	altersgemischte Gruppe	15	2023/2024
	1	altersgemischte Gruppe	15	2023/2024
	1	E/R kleine altersgemischte Gruppe		2023/2024
	1	E/R kleine altersgemischte Gruppe		2023/2024
Stammgruppen	2	U-3	10	
E/R Gruppen	2	Ü-3	20	

Name des Trägers	<b>Schulverband Wasbek (Gemeinde Padenstedt)</b>
über	Amt Mittelholstein
Anschrift	Am Markt 15 24594 Hohenwestedt

Einrichtung	<b>Kita Padenstedt, Hauptstraße 60, 24634 Padenstedt</b>
Name der Leitung	Frau Iris Herzberg
Email:	<a href="mailto:kindertagesstaette-padenstedt@gmx.de">kindertagesstaette-padenstedt@gmx.de</a>
Telefon	04321/840213
Schließzeiten	25 Tage

	Anzahl	Gruppenart	Kinder	Förderzeitraum bis
	1	Regel-Krippengruppe	10	2023/2024
	1	Regel-Kindergartengruppe	20	2023/2024
	1	Regel-Kindergartengruppe	20	2023/2024
	1	Regel-Kindergartengruppe	20	2023/2024
	1	altersgemischte Gruppe	15	2023/2024
	1	E/R Regel-Krippengruppe		2023/2024
	1	E/R kleine Krippengruppe		2023/2024
	1	E/R kleine Krippengruppe		2023/2024
	1	E/R kleine Krippengruppe		2023/2024
	1	E/R Regel-Kindergartengruppe		2023/2024
	1	E/R Regel-Kindergartengruppe		2023/2024
	1	E/R Regel-Kindergartengruppe		2023/2024
	1	E/R Regel-Kindergartengruppe		2023/2024
	1	E/R mittlere Kindergartengruppe		2023/2024
	1	E/R mittlere Kindergartengruppe		2023/2024
	1	E/R altersgemischte Gruppe		2023/2024
	1	E/R kleine altersgemischte Gruppe		2023/2024
	1	E/R kleine altersgemischte Gruppe		2023/2024
Stammgruppen	5	U-3	15	
E/R Gruppen	13	Ü-3	70	





Name des Trägers **Schulverband Wasbek (Gemeinde Wasbek)**  
über Amt Mittelholstein  
Anschrift Am Markt 15  
24594 Hohenwestedt

Einrichtung **Kita Wasbek, Schulstraße 6, 24647 Wasbek**  
Name der Leitung Frau Andrea Couchon  
Email: [info@kita-wasbek.de](mailto:info@kita-wasbek.de)  
Telefon 04321/66743  
Schließzeiten 25 Tage

Anzahl	Gruppenart	Kinder	Förderzeitraum bis
1	Regel-Krippengruppe	10	2023/2024
1	Regel-Krippengruppe	10	2023/2024
1	Regel-Kindergartengruppe	20	2023/2024
1	Regel-Kindergartengruppe	20	2023/2024
1	Regel-Kindergartengruppe	20	2023/2024
1	mittlere Kindergartengruppe	15	2023/2024
1	Regel-Krippengruppe	10	2023/2024
1	E/R Regel-Krippengruppe		2023/2024
1	E/R Regel-Krippengruppe		2023/2024
1	E/R Regel-Krippengruppe		2023/2024
1	E/R Regel-Krippengruppe		2023/2024
1	E/R Regel-Krippengruppe		2023/2024
1	E/R Regel-Krippengruppe		2023/2024
1	E/R Regel-Kindergartengruppe		2023/2024
1	E/R Regel-Kindergartengruppe		2023/2024
1	E/R Regel-Kindergartengruppe		2023/2024
1	E/R Regel-Kindergartengruppe		2023/2024
1	E/R Regel-Kindergartengruppe		2023/2024
1	E/R Regel-Kindergartengruppe		2023/2024
1	E/R Regel-Kindergartengruppe		2023/2024
1	E/R Regel-Kindergartengruppe		2023/2024
1	E/R Regel-Kindergartengruppe		2023/2024
1	E/R Regel-Kindergartengruppe		2023/2024
1	E/R Regel-Kindergartengruppe		2023/2024
1	E/R Regel-Kindergartengruppe		2023/2024
1	E/R Regel-Kindergartengruppe		2023/2024
1	E/R Regel-Kindergartengruppe		2023/2024
1	E/R kleine altersgemischte Gruppe		2023/2024
1	E/R kleine altersgemischte Gruppe		2023/2024
1	E/R altersgemischte Gruppe		2023/2024
1	E/R altersgemischte Gruppe		2023/2024
1	E/R altersgemischte Gruppe		2023/2024
1	E/R kleine Krippengruppe		2023/2024
1	E/R kleine Krippengruppe		2023/2024
Stammgruppen	7	U-3	30
E/R Gruppen	24	Ü-3	75



Name des Trägers **Schulverein der freien Waldorfschulen Kiel e.V.**  
über  
Anschrift Hofholzallee 20  
24109 Kiel

Einrichtung **Waldorfkindergarten, Steindamm 10, 24119 Kronshagen**  
Name der Leitung Frau Bianka Wagner  
Email: [kita.kronshagen@waldorfschule-kiel.de](mailto:kita.kronshagen@waldorfschule-kiel.de)  
Telefon 0431/99072280  
Schließzeiten 30 Tage

	Anzahl	Gruppenart	Kinder	Förderzeitraum bis
	1	altersgemischte Gruppe	15	2023/2024
Stammgruppen	1	U-3	5	
E/R Gruppen	0	Ü-3	10	

Einrichtung **Waldorfkindergarten, Dorfstraße 15, 24113 Molfsee**  
Name der Leitung Frau Kirsten Rasmus  
Email: [kiga.molfsee@waldorfschule-kiel.de](mailto:kiga.molfsee@waldorfschule-kiel.de)  
Telefon 04347/2638  
Schließzeiten 20 Tage

	Anzahl	Gruppenart	Kinder	Förderzeitraum bis
	1	Regel-Kindergartengruppe	20	2023/2024
	1	Regel-Kindergartengruppe	20	2023/2024
	1	E/R Regel-Kindergartengruppe		2023/2024
	1	E/R Regel-Kindergartengruppe		2023/2024
Stammgruppen	2	U-3	0	
E/R Gruppen	2	Ü-3	40	



Name des Trägers **Stadt Büdelsdorf**  
über  
Anschritt Am Markt 1  
24782 Büdelsdorf

Einrichtung **Kindergarten "Lummerland", Zur Bücherei 1, 24782 Büdelsdorf**  
Name der Leitung Frau Astrid Wilhelm  
Email: [kindergarten-lummerland@gmx.de](mailto:kindergarten-lummerland@gmx.de)  
Telefon 04331/300728  
Schließzeiten 20 Tage

Anzahl	Gruppenart	Kinder	Förderzeitraum bis
1	Regel-Kindergartengruppe	20	2023/2024
1	Regel-Kindergartengruppe	20	2023/2024
1	Regel-Kindergartengruppe	20	2023/2024
1	Regel-Kindergartengruppe	20	2023/2024
1	Regel-Kindergartengruppe	20	2023/2024
1	Regel-Kindergartengruppe	20	2023/2024
1	altersgemischte Gruppe	15	2023/2024
1	Regel-Krippengruppe	10	2023/2024
1	Regel-Krippengruppe	10	2023/2024
1	Regel-Krippengruppe	10	2023/2024
1	E/R Regel-Kindergartengruppe		2023/2024
1	E/R Regel-Kindergartengruppe		2023/2024
1	E/R Regel-Krippengruppe		2023/2024
Stammgruppen	10	U-3	35
E/R Gruppen	3	Ü-3	130

Einrichtung **Kindergarten "Liliput", Gustav-Frenssen-Str. 25, 24782 Büdelsdorf**  
Name der Leitung Frau Mira Schauer-Roggenbach  
Email: [kiga2@gmx.de](mailto:kiga2@gmx.de)  
Telefon 04331/300727  
Schließzeiten 20 Tage

Anzahl	Gruppenart	Kinder	Förderzeitraum bis
1	Regel-Kindergartengruppe	20	2023/2024
1	altersgemischte Gruppe	15	2023/2024
1	altersgemischte Gruppe	15	2023/2024
Stammgruppen	3	U-3	10
E/R Gruppen	0	Ü-3	40



Name des Trägers **Stadt Eckernförde**  
über  
Anschrift Rathausmarkt 4-6  
24340 Eckernförde

Einrichtung **Kindergarten "Mitte", Jungfernstieg 98, 24340 Eckernförde**  
Name der Leitung Frau Barbara Madzar  
Email: [kita.mitte@stadt-eckernfoerde.de](mailto:kita.mitte@stadt-eckernfoerde.de)  
Telefon 04351/712497  
Schließzeiten 20 Tage

	Anzahl	Gruppenart	Kinder	Förderzeitraum bis
	1	Regel-Kindergartengruppe	20	2023/2024
	1	Regel-Kindergartengruppe	20	2023/2024
	1	E/R Regel-Kindergartengruppe		2023/2024
Stammgruppen	2	U-3	0	
E/R Gruppen	1	Ü-3	40	

Einrichtung **KiGa "Püschewinkel", R.-Vosgerau-Str. 90a, 24340 Eckernförde**  
Name der Leitung Frau Andrea Carstens  
Email: [kita.puesch@stadt-eckernfoerde.de](mailto:kita.puesch@stadt-eckernfoerde.de)  
Telefon 04351/752107  
Schließzeiten 20 Tage

	Anzahl	Gruppenart	Kinder	Förderzeitraum bis
	1	Regel-Kindergartengruppe	20	2023/2024
	1	Regel-Kindergartengruppe	20	2023/2024
	1	Regel-Kindergartengruppe	20	2023/2024
	1	Regel-Krippengruppe	10	2023/2024
	1	E/R Regel-Kindergartengruppe		2023/2024
Stammgruppen	4	U-3	10	
E/R Gruppen	1	Ü-3	60	



Einrichtung	<b>Kindergarten "Nord", Schleswiger Str.11, 24340 Eckernförde</b>
Name der Leitung	Frau Andrea Dechow
Email:	<a href="mailto:kita.nord@stadt-eckernfoerde.de">kita.nord@stadt-eckernfoerde.de</a>
Telefon	04351/752117
Schließzeiten	20 Tage

	Anzahl	Gruppenart	Kinder	Förderzeitraum bis
	1	Regel-Kindergartengruppe	20	2023/2024
	1	Regel-Kindergartengruppe	20	2023/2024
	1	Regel-Kindergartengruppe	20	2023/2024
	1	Regel-Kindergartengruppe nicht gezählt		2023/2024
	1	E/R Regel-Kindergartengruppe		2023/2024
	1	E/R Regel-Kindergartengruppe		2023/2024
Stammgruppen	3	U-3	0	
E/R Gruppen	2	Ü-3	60	

Einrichtung	<b>Kindergarten "Süd", Brennofenweg 32-34, 24340 Eckernförde</b>
Name der Leitung	Herr Tim Selzer
Email:	<a href="mailto:kita.sued@stadt-eckernfoerde.de">kita.sued@stadt-eckernfoerde.de</a>
Telefon	04351/72457
Schließzeiten	20 Tage

	Anzahl	Gruppenart	Kinder	Förderzeitraum bis
	1	Regel-Kindergartengruppe	20	2023/2024
	1	Regel-Kindergartengruppe	20	2023/2024
	1	Regel-Kindergartengruppe	20	2023/2024
	1	Integrationsgruppe	15	2023/2024
	1	Integrationsgruppe	15	2023/2024
	1	Regel-Krippengruppe	10	2023/2024
	1	Regel-Kindergartengruppe	20	
	1	altersgemischte Gruppe nicht gezählt		2023/2024
	1	E/R Regel-Kindergartengruppe		2023/2024
	1	E/R Regel-Kindergartengruppe		2023/2024
	1	E/R Regel-Kindergartengruppe		2023/2024
	1	E/R altersgemischte Gruppe		2023/2024
Stammgruppen	7	U-3	10	
E/R Gruppen	4	Ü-3	110	



Name des Trägers **Stadt Rendsburg**  
über  
Anschrift Am Gymnasium 4  
24768 Rendsburg

Einrichtung **Kindergarten "Neuwerk", Lilienstraße 39, 24768 Rendsburg**  
Name der Leitung Frau Claudia Stein-Hagen  
Email: [kita-neuwerk@rendsburg.de](mailto:kita-neuwerk@rendsburg.de)  
Telefon 04331/57419  
Schließzeiten 20 Tage

	Anzahl	Gruppenart	Kinder	Förderzeitraum bis
	1	Regel-Kindergartengruppe	20	2023/2024
	1	Regel-Kindergartengruppe	20	2023/2024
	1	Regel-Kindergartengruppe	20	2023/2024
	1	altersgemischte Gruppe	15	2023/2024
	1	Regel-Krippengruppe	10	2023/2024
	1	Regel-Krippengruppe	10	2023/2024
	1	E/R altersgemischte Gruppe		
	1	E/R mittlere Kindergartengruppe		
	1	E/R Regel-Kindergartengruppe		
	1	E/R Regel-Kindergartengruppe		
	1	E/R Regel-Krippengruppe		
	1	E/R kleine Krippengruppe		
	1	E/R kleine Kindergartengruppe		
Stammgruppen	6		U-3	25
E/R Gruppen	7		Ü-3	70



Einrichtung	<b>Kindergarten "Stadtspark", An der Untereider 17, 24768 Rendsburg</b>
Name der Leitung	Herr Stefan Kähler
Email:	<a href="mailto:kita-stadtpark@rendsburg.de">kita-stadtpark@rendsburg.de</a>
Telefon	04331/57465
Schließzeiten	20 Tage

	Anzahl	Gruppenart	Kinder	Förderzeitraum bis
	1	Regel-Kindergartengruppe	20	2023/2024
	1	Regel-Kindergartengruppe	20	2023/2024
	1	Regel-Kindergartengruppe	20	2023/2024
	1	Regel-Kindergartengruppe	20	2023/2024
	1	altersgemischte Gruppe	15	2023/2024
	1	Regel-Krippengruppe	10	2023/2024
	1	E/R Regel-Kindergartengruppe		
	1	E/R kleine altersgemischte Gruppe		
	1	E/R Regel-Kindergartengruppe		
	1	E/R kleine altersgemischte Gruppe		
	1	E/R altersgemischte Gruppe		
	1	E/R kleine altersgemischte Gruppe		
Stammgruppen	6	U-3	15	
E/R Gruppen	6	Ü-3	90	

Einrichtung	<b>Kindergarten "Villa Kunterbunt", Ostlandstr. 42a, 24768 Rendsburg</b>
Name der Leitung	Frau Petra Hoffmann
Email:	<a href="mailto:villa-kunterbunt@rendsburg.de">villa-kunterbunt@rendsburg.de</a>
Telefon	04331/44553
Schließzeiten	20 Tage

	Anzahl	Gruppenart	Kinder	Förderzeitraum bis
	1	Regel-Kindergartengruppe	20	2023/2024
	1	Regel-Kindergartengruppe	20	2023/2024
	1	Regel-Kindergartengruppe	20	2023/2024
	1	Regel-Kindergartengruppe	20	2023/2024
	1	altersgemischte Gruppe	15	2023/2024
	1	Regel-Krippengruppe	10	2023/2024
	1	E/R mittlere Kindergartengruppe		
	1	E/R mittlere Kindergartengruppe		
	1	E/R mittlere Kindergartengruppe		
Stammgruppen	6	U-3	15	
E/R Gruppen	3	Ü-3	90	



Einrichtung	<b>Kindergarten "Butterberg", Schleswiger Ch. 63, 24768 Rendsburg</b>
Name der Leitung	Frau Martina Markowski
Email:	<a href="mailto:kita-butterberg@rendsburg.de">kita-butterberg@rendsburg.de</a>
Telefon	04331/77915
Schließzeiten	20 Tage

Anzahl	Gruppenart	Kinder	Förderzeitraum bis
1	Regel-Kindergartengruppe	20	2023/2024
1	Regel-Kindergartengruppe	20	2023/2024
1	Regel-Kindergartengruppe	20	2023/2024
1	Regel-Kindergartengruppe	20	2023/2024
1	Regel-Kindergartengruppe	20	2023/2024
1	mittlere Kindergartengruppe	15	2023/2024
1	Integrationsgruppe	15	2023/2024
1	E/R Regel-Kindergartengruppe		2023/2024
1	E/R kleine Kindergartengruppe		2023/2024
1	E/R Regel-Kindergartengruppe		2023/2024
1	E/R mittlere Kindergartengruppe		2023/2024
Stammgruppen	7	U-3	0
E/R Gruppen	4	Ü-3	130

Name des Trägers	<b>Stiftung für Kinder-, Jugend- und Soziale Hilfen</b>
über	
Anschrift	Altonaer Straße 65 20357 Hamburg

Einrichtung	<b>Kindertagesstätte Lollipop, Klausdorfer Straße 74a, 24161 Altenholz</b>
Name der Leitung	Frau Melanie Mendryś
Email:	<a href="mailto:lollipop@kjsch.de">lollipop@kjsch.de</a>
Telefon	0431/70554192
Schließzeiten	20 Tage

Anzahl	Gruppenart	Kinder	Förderzeitraum bis
1	Regel-Kindergartengruppe	20	2023/2024
1	Regel-Kindergartengruppe	20	2023/2024
1	Regel-Krippengruppe	10	2023/2024
1	Regel-Krippengruppe	10	2023/2024
1	altersgemischte Gruppe	15	31.07.2022
1	E/R kleine Kindergartengruppe		2023/2024
1	E/R altersgemischte Gruppe		2023/2024
1	E/R kleine altersgemischte Gruppe		2023/2024
Stammgruppen	5	U-3	25
E/R Gruppen	3	Ü-3	50





Name des Trägers **Storchennest Osterby e.V.**

über

Anschrift Op de Barg 13  
24367 Osterby

Einrichtung **Kita "Storchennest", Op der Barg 13, 24367 Osterby**

Name der Leitung Frau Karin Bolduan

Email: [kindergarten-storchennest@gmx.de](mailto:kindergarten-storchennest@gmx.de)

Telefon 04351/46270

Schließzeiten 10 Tage

	Anzahl	Gruppenart	Kinder	Förderzeitraum bis
	1	Regel-Kindergartengruppe	20	2023/2024
	1	E/R kleine Kindergartengruppe		2023/2024
Stammgruppen	1	U-3	0	
E/R Gruppen	1	Ü-3	20	

Name des Trägers **Sydslesvigs danske Ungdomsforeninger e.V.**

über

Anschrift Norderstraße 76  
24939 Flensburg

Einrichtung **Dansk "Fritidshjem", Mühlenstraße 16, 24782 Büdelsdorf**

Name der Leitung Herr Jörg Hansen

Email: [rb-bu@sdu.de](mailto:rb-bu@sdu.de)

Telefon 04331/38827

Schließzeiten 0 Tage

	Anzahl	Gruppenart	Kinder	Förderzeitraum bis
	1	Regel-Hortgruppe	20	2023/2024
	1	Regel-Hortgruppe	20	2023/2024
	1	Regel-Hortgruppe	20	2023/2024
Stammgruppen	3	U-3	0	
E/R Gruppen	0	Ü-3	0	
		H	60	



Einrichtung	<b>Dansk "Fritidshjem", H.C. Andersen-Weg 6a, 24340 Eckernförde</b>
Name der Leitung	Herr Wolfgang Lausten
Email:	<a href="mailto:egernfoerde@sdu.de">egernfoerde@sdu.de</a>
Telefon	04351/476330
Schließzeiten	20 Tage

	Anzahl	Gruppenart	Kinder	Förderzeitraum bis
	1	Regel-Hortgruppe	20	2023/2024
	1	Regel-Hortgruppe	20	2023/2024
	1	Regel-Hortgruppe	20	2023/2024
Stammgruppen	3	U-3	0	
E/R Gruppen	0	Ü-3	0	
		H	60	

Name des Trägers	<b>Verein zur Förderung der Waldpädagogik Eckernförde e.V.</b>
über	
Anschrift	Schleswiger Straße 116 24340 Eckernförde

Einrichtung	<b>Waldorf-KiGa Erlengrund , Schleswiger Str. 116, 24340 Eckernförde</b>
Name der Leitung	Herr Christian Daus
Email:	<a href="mailto:kindergarten@waldorf-eckernfoerde.de">kindergarten@waldorf-eckernfoerde.de</a>
Telefon	04351/767570
Schließzeiten	20 Tage

	Anzahl	Gruppenart	Kinder	Förderzeitraum bis
	1	Regel-Kindergartengruppe	20	2023/2024
	1	Regel-Kindergartengruppe	20	2023/2024
	1	Regel-Kindergartengruppe	20	2023/2024
	1	Regel-Krippengruppe	10	2023/2024
	1	Regel-Krippengruppe	10	2023/2024
	1	Regel-Kindergartengruppe Pastorengang	20	2023/2024
	1	Regel-Kindergartengruppe Pastorengang	20	2023/2024
Stammgruppen	7	U-3	20	
E/R Gruppen	0	Ü-3	100	



Name des Trägers **Waldorfkindergarten Rendsburg e.V.**  
über  
Anschrift Felix-Mendelsohn-Str. 35  
24768 Rendsburg

Einrichtung **Waldorf-KiGa Hohe Luft , F.-Mendelsohn-Str. 8-12,24768 Rendsburg**  
Name der Leitung Frau Mona Riedl  
Email: [riedl@waldorfkindergarten-rendsbuurg.de](mailto:riedl@waldorfkindergarten-rendsbuurg.de)  
Telefon 04331/27737  
Schließzeiten 20 Tage

	Anzahl	Gruppenart	Kinder	Förderzeitraum bis
	1	Regel-Kindergartengruppe	20	2023/2024
	1	Regel-Kindergartengruppe	20	2023/2024
	1	Regel-Kindergartengruppe	20	2023/2024
	1	Regel-Krippengruppe	10	2023/2024
	1	Regel-Krippengruppe	10	2023/2024
	1	E/R Regel-Kindergartengruppe		2023/2024
Stammgruppen	5		U-3	20
E/R Gruppen	1		Ü-3	60

Name des Trägers **Waldorfkindergarten Rosenrot e.V.**  
über  
Anschrift Schmiederedder 2  
24357 Fleckeby

Einrichtung **Waldorf-KiGa "Rosenrot", Schmiederedder , 24357 Fleckeby**  
Name der Leitung Frau Claudia Schade  
Email: [waldorfkigamosenrot@gmail.com](mailto:waldorfkigamosenrot@gmail.com)  
Telefon 04354/8422  
Schließzeiten 30 Tage

	Anzahl	Gruppenart	Kinder	Förderzeitraum bis
	1	Regel-Kindergartengruppe	20	2023/2024
	1	mittlere Kindergartengruppe	15	2023/2024
Stammgruppen	2		U-3	0
E/R Gruppen	0		Ü-3	35



Name des Trägers **Zentrum für Kirchliche Dienste**  
über  
Anschrift Am Margarethenhof 41  
24768 Rendsburg

Einrichtung **Ev. KiTa "Ahoi", Stifter Allee 4, 24161 Altenholz**  
Name der Leitung Frau Katrin Redlich-Pruschke  
Email: [kita.altenholz@kkre.de](mailto:kita.altenholz@kkre.de)  
Telefon 0431/323917  
Schließzeiten 20 Tage

Anzahl	Gruppenart	Kinder	Förderzeitraum bis
1	Regel-Krippengruppe	10	2023/2024
1	Regel-Krippengruppe	10	2023/2024
1	Regel-Krippengruppe	10	2023/2024
1	Regel-Kindergartengruppe	20	2023/2024
1	Regel-Kindergartengruppe	20	2023/2024
1	Regel-Kindergartengruppe	20	2023/2024
1	mittlere Kindergartengruppe	15	2023/2024
1	E/R kleine-Kindergartengruppe		2023/2024
1	E/R Regel-Kindergartengruppe		2023/2024
1	E/R Regel-Kindergartengruppe		2023/2024
1	E/R Regel-Krippengruppe		2023/2024
1	E/R kleine Kindergartengruppe		2023/2024
Stammgruppen	7	U-3	30
E/R Gruppen	5	Ü-3	75

Einrichtung **Ev. KiTa "Dänischenhagen", Kirchenstr. 3, 24229 Dänischenhagen**  
Name der Leitung Frau Melanie Groenhagen  
Email: [kita.daenischenhagen@kkre.de](mailto:kita.daenischenhagen@kkre.de)  
Telefon 04349/1705  
Schließzeiten 10 Tage

Anzahl	Gruppenart	Kinder	Förderzeitraum bis
1	Regel-Krippengruppe	10	2023/2024
1	Regel-Kindergartengruppe	20	2023/2024
1	altersgemischte Gruppe	15	2023/2024
1	E/R altersgemischte Gruppe		2023/2024
1	E/R altersgemischte Gruppe		2023/2024
Stammgruppen	3	U-3	15
E/R Gruppen	2	Ü-3	30



Einrichtung **Ev. KiTa "Damp", Johannes-Stift 11, 24351 Damp**  
 Name der Leitung Frau Maike Lehmann  
 Email: [kita.damp@kkre.de](mailto:kita.damp@kkre.de)  
 Telefon 04352/2655  
 Schließzeiten 20 Tage

	Anzahl	Gruppenart	Kinder	Förderzeitraum bis
	1	Regel-Krippengruppe	10	2023/2024
	1	Regel-Krippengruppe	10	2023/2024
	1	Regel-Kindergartengruppe	20	2023/2024
	1	Regel-Kindergartengruppe	20	2023/2024
	1	Regel-Kindergartengruppe	20	2023/2024
	1	E/R Regel-Krippengruppe		2023/2024
	1	E/R mittlere Kindergartengruppe		2023/2024
	1	E/R altersgemischte Gruppe		2023/2024
	1	E/R kleine Kindergartengruppe		2023/2024
Stammgruppen	5		U-3	20
E/R Gruppen	4		Ü-3	60

Einrichtung **Ev. KiTa "St. Nicolai", Wulfsteert 49, 24340 Eckernförde**  
 Name der Leitung Frau Stefanie Ludvik  
 Email: [kita-stnicolai@kkre.de](mailto:kita-stnicolai@kkre.de)  
 Telefon 04351/41413  
 Schließzeiten 20 Tage

	Anzahl	Gruppenart	Kinder	Förderzeitraum bis
	1	Regel-Krippengruppe	10	2023/2024
	1	Regel-Kindergartengruppe	20	2023/2024
	1	Regel-Kindergartengruppe	20	2023/2024
	1	Regel-Kindergartengruppe	20	2023/2024
	1	altersgemischte Gruppe	nicht gezählt	2023/2024
	1	E/R altersgemischte Gruppe		2023/2024
Stammgruppen	5		U-3	10
E/R Gruppen	1		Ü-3	60



Einrichtung **Ev. Kita Kirchenmäuse", Propst-Templin-Weg 4, 25557 Hanerau-Ha.**  
 Name der Leitung Frau Tanja Führung  
 Email: [kita.kirchenmaeuse@kkre.de](mailto:kita.kirchenmaeuse@kkre.de)  
 Telefon 04872/2335  
 Schließzeiten 20 Tage

	Anzahl	Gruppenart	Kinder	Förderzeitraum bis
	1	Regel-Krippengruppe	10	2023/2024
	1	Regel-Kindergartengruppe	20	2023/2024
	1	Regel-Kindergartengruppe	20	2023/2024
	1	E/R kleine altersgemischte Gruppe		2023/2024
	1	E/R Regel Kindergartengruppe		2023/2024
Stammgruppen	3		U-3	10
E/R Gruppen	2		Ü-3	40

Einrichtung **Ev. KiTa Krusendorf, Kirchstraße 13, 24229 Krusendorf**  
 Name der Leitung Frau Margrit Markwort  
 Email: [kiga.krusendorf@t-online.de](mailto:kiga.krusendorf@t-online.de)  
 Telefon 04308/1043  
 Schließzeiten 21 Tage

	Anzahl	Gruppenart	Kinder	Förderzeitraum bis
	1	Regel-Krippengruppe	10	2023/2024
	1	Regel-Kindergartengruppe	20	2023/2024
	1	E/R altersgemischte Gruppe		2023/2024
	1	E/R altersgemischte Gruppe		2023/2024
Stammgruppen	2		U-3	10
E/R Gruppen	2		Ü-3	20



Einrichtung	<b>Ev. KiTa "Pustebblume", Zur Schule 4, 24251 Osdorf</b>
Name der Leitung	Frau Lührke
Email:	<a href="mailto:kita.pustebblume@kkre.de">kita.pustebblume@kkre.de</a>
Telefon	04346/7180
Schließzeiten	23 Tage

	Anzahl	Gruppenart	Kinder	Förderzeitraum bis
	1	Regel-Kindergartengruppe	20	2023/2024
	1	Regel-Kindergartengruppe	20	2023/2024
	1	altersgemischte Gruppe	15	2023/2024
	1	E/R Regel-Kindergartengruppe		2023/2024
	1	E/R kleine Kindergartengruppe		2023/2024
	1	E/R altersgemischte Gruppe		2023/2024
	1	E/R kleine Kindergartengruppe		2023/2024
Stammgruppen	3		U-3	5
E/R Gruppen	4		Ü-3	50

Einrichtung	<b>Ev. KiTa "Bahndammzwerge", Fehmarnstr. 1, 24783 Osterrönfeld</b>
Name der Leitung	Frau Angelika Blohm
Email:	<a href="mailto:kita.osterroenfeld@kkre.de">kita.osterroenfeld@kkre.de</a>
Telefon	04331/88431
Schließzeiten	20 Tage

	Anzahl	Gruppenart	Kinder	Förderzeitraum bis
	1	Regel-Kindergartengruppe	20	31.12.2024
	1	Regel-Kindergartengruppe	20	31.12.2024
	1	Regel-Kindergartengruppe	20	31.12.2024
	1	altersgemischte Gruppe	15	31.12.2024
	1	altersgemischte Gruppe	15	31.12.2024
	1	altersgemischte Gruppe	15	31.12.2024
	1	altersgemischte Gruppe	15	31.12.2024
	1	E/R Regel-Kindergartengruppe		31.12.2024
	1	E/R Regel-Krippengruppe		31.12.2024
Stammgruppen	7		U-3	20
E/R Gruppen	2		Ü-3	100



Einrichtung	<b>Ev. KiTa "St. Marien", Nobiskrüger Allee 116, 24768 Rendsburg</b>
Name der Leitung	Frau Christin Kahl
Email:	<a href="mailto:kita.nobiskrug@kkre.de">kita.nobiskrug@kkre.de</a>
Telefon	04331/4357070
Schließzeiten	20 Tage

	Anzahl	Gruppenart	Kinder	Förderzeitraum bis
	1	Regel-Kindergartengruppe	20	2023/2024
	1	Regel-Kindergartengruppe	20	2023/2024
	1	Natur-Kindergartengruppe	16	2023/2024
	1	Regel-Krippengruppe	10	2023/2024
	1	E/R kleine Kindergartengruppe		2023/2024
	1	E/R altersgemischte Gruppe		2023/2024
Stammgruppen	4		U-3	10
E/R Gruppen	2		Ü-3	56

Einrichtung	<b>Ev. KiTa "St. Jürgen", Ahlmannstr. 14, 24768 Rendsburg</b>
Name der Leitung	Herr Martin Dierck
Email:	<a href="mailto:kita.stjuergen@kkre.de">kita.stjuergen@kkre.de</a>
Telefon	04331/332035
Schließzeiten	20 Tage

	Anzahl	Gruppenart	Kinder	Förderzeitraum bis
	1	Regel-Kindergartengruppe	20	2023/2024
	1	Regel-Kindergartengruppe	20	2023/2024
	1	Regel-Kindergartengruppe	20	2023/2024
	1	Regel-Krippengruppe	10	2023/2024
	1	altersgemischte Gruppe	15	2023/2024
	1	E/R altersgemischte Gruppe		2023/2024
Stammgruppen	5		U-3	15
E/R Gruppen	1		Ü-3	70





Einrichtung	<b>Ev. KiTa "Bugenhagen", Alte Kieler Landstr. 19, 24768 Rendsburg</b>
Name der Leitung	Frau Helene Koch
Email:	<a href="mailto:kita.bugenhagen@kkre.de">kita.bugenhagen@kkre.de</a>
Telefon	04331/27505
Schließzeiten	20 Tage

	Anzahl	Gruppenart	Kinder	Förderzeitraum bis
	1	Regel-Kindergartengruppe	20	2023/2024
	1	Regel-Kindergartengruppe	20	2023/2024
	1	Regel-Kindergartengruppe	20	2023/2024
	1	Regel-Krippengruppe	10	2023/2024
	1	E/R kleine altersgemischte Gruppe		2023/2024
Stammgruppen	4	U-3	10	
E/R Gruppen	1	Ü-3	60	

Einrichtung	<b>Ev. KiTa "Parksiedlung", Pastor-Schröder-Str. 74, 24768 Rendsburg</b>
Name der Leitung	Frau Ute Flothow
Email:	<a href="mailto:kita.parksiedlung@kkre.de">kita.parksiedlung@kkre.de</a>
Telefon	04331/23574
Schließzeiten	20 Tage

	Anzahl	Gruppenart	Kinder	Förderzeitraum bis
	1	Regel-Kindergartengruppe	20	2023/2024
	1	Regel-Kindergartengruppe	20	2023/2024
	1	Regel-Kindergartengruppe	20	2023/2024
	1	Regel-Krippengruppe	10	2023/2024
	1	Regel-Krippengruppe	10	2023/2024
	1	E/R altersgemischte Gruppe		2023/2024
Stammgruppen	5	U-3	20	
E/R Gruppen	1	Ü-3	60	

Einrichtung	<b>Ev. KiTa "St. Petri", Petriweg 3, 24354 Rieseby</b>
Name der Leitung	Frau Christiane Endling
Email:	<a href="mailto:kita.rieseby@kkre.de">kita.rieseby@kkre.de</a>
Telefon	04355/1509
Schließzeiten	20 Tage

	Anzahl	Gruppenart	Kinder	Förderzeitraum bis
	1	altersgemischte Gruppe	15	2023/2024
	1	altersgemischte Gruppe	15	2023/2024
Stammgruppen	2	U-3	10	
E/R Gruppen	0	Ü-3	20	



**Kreis Rendsburg-Eckernförde**  
Der Landrat

<b>Beschlussvorlage öffentlich</b>	Vorlage-Nr:	<b>VO/2022/262</b>
- öffentlich -	Datum:	10.02.2022
Fachbereich Zentrale Dienste	Ansprechpartner/in:	
	Bearbeiter/in:	Fiedler, Nina
<b>Beitritt zum IT-Zweckverband kommunit</b>		
vorgesehene Beratungsfolge:		
Datum	Gremium	Zuständigkeit
03.03.2022	Hauptausschuss	
14.03.2022	Kreistag des Kreises Rendsburg-Eckernförde	

### Beschlussvorschlag:

Der Hauptausschuss stimmt dem Beitritt zum IT-Zweckverband Schleswig-Holstein kommunit zu und empfiehlt dem Kreistag wie nachstehend zu beschließen.

Der Kreistag beschließt den Beitritt des Kreises Rendsburg-Eckernförde zum IT-Zweckverband Schleswig-Holstein kommunit zum 01.01.2023 und beauftragt die Verwaltung, einen öffentlich-rechtlichen Vertrag zwischen dem Kreis und dem IT-Zweckverband abzuschließen.

### 1. Begründung der Nichtöffentlichkeit:

### 2. Sachverhalt:

Ausgehend von der letzten großen IT-Querschnittsprüfung des Landesrechnungshofes in den Jahren 2013/2014 bei den Kreisen, die ihren Hauptaugenmerk auf die kommunale Zusammenarbeit im Bereich der Informations- und Kommunikationstechnik zum Inhalt hatte, hat sich der Kreis mit der Interkommunalen Zusammenarbeit auseinandergesetzt. Als ein möglicher Partner hierfür hat sich der IT-Zweckverband kommunit herausgestellt.

Der Hauptausschuss hat daher in seiner Sitzung am 07.03.2019 (VO/2019/842) die Verwaltung beauftragt, einen möglichen Beitritt zum IT-Zweckverband Schleswig-Holstein kommunit zu prüfen. Über die notwendigen Schritte ist der Hauptausschuss mit Mitteilungsvorlage am 07.11.2019 (VO/20197842-001) informiert worden.

Auf Grund der Beschlusslage der Verbandsversammlung des IT-Zweckverbandes war eine Absichtserklärung über den Beitritt zum IT-Zweckverband Schleswig-Holstein kommunit durch den Landrat des Kreises Rendsburg-Eckernförde und den Verbandsvorsteher des IT-Zweckverbandes Schleswig-Holstein abzuschließen.

Diese ist am 07.07.2020 unterzeichnet worden und endete am 31.12.2021.

Die Absichtserklärung diente der geordneten Durchführung der erforderlichen Vorarbeiten und der sorgfältigen Prüfungen mit dem primären Ziel der Aufnahme des Kreises Rendsburg-Eckernförde als Verbandsmitglied. Im Rahmen der Absichtserklärung lernen sich beide Parteien intensiv kennen, tauschten organisatorisches und technisches Knowhow aus und trafen alle erforderlichen

Maßnahmen, die der Stabilisierung des IT-Betriebes des Beitrittskandidaten und der Übernahme der Betriebsverantwortung durch kommunal dienlich sind.

Als Ergebnis dieses Prozesses wurde die anhängende Beitrittsdokumentation erstellt (Anlage 1).

Während der Laufzeit des Prozesses hat sich gezeigt, dass die Grundannahmen die für die Überlegungen zu einem Beitritt gesprochen haben, sich deutlich konkretisiert haben. Die Anforderungen an IT-Sicherheit und Datenschutz werden stetig steigen. Die Hackerangriffe und Cyberattacken auf die öffentliche Verwaltung haben im Sommer 2021 dazu geführt, dass eine Kreisverwaltung für Monate mit Ihrer Informations- und Kommunikationstechnik nicht arbeitsfähig war und deshalb sogar den Katastrophenfall feststellen musste. Weitere Angriffe und nichtarbeitsfähige Verwaltungen folgten im Laufe des Jahres.

Um entsprechende Angriffe abwehren zu können, bedarf es hoch spezialisierter Mitarbeitende, die sich ausschließlich um eine entsprechende Abwehr kümmern. Darüber hinaus erschwert der Fachkräftemangel in der IT-Branche für die öffentliche Verwaltung die Aufgabenerledigung. Eine entsprechende Absicherung der IT-Systeme für seine Verbandsmitglieder und für den Kreis Rendsburg-Eckernförde könnte gemeinsam deutlich besser geleistet werden.

Beginnend mit den ersten Schritten der Zusammenarbeit im Jahr 2019 hat sich Zusammenarbeit mit dem IT-Zweckverband stetig ausgeweitet und sich für den Kreis sehr positiv entwickelt (vgl. Ziff. 3.5 der Anlage 1).

Als Beitrittstermin wird der 01.01.2023 angestrebt. Eine Migration und vollständige Übernahme des IT-Betriebes werden nach heutigen Planungen schrittweise ab dem 01.01.2024 erfolgen.

Mit dem Beitritt gehen die Aufgaben der Fachgruppe IT-Management auf die kommunal über. Die Aufgaben der Fachgruppe Digitalisierung verbleiben vom Kreis. Zusätzlich ist die Aufgabe der IT-Schnittstelle und Auftraggeber Funktion gegenüber kommunal neu einzurichten.

Die jetzigen Mitarbeitenden der Fachgruppe IT-Management werden auch weiterhin für den Betrieb der IT des Kreises benötigt. Ihnen wird die kommunal einen festen, unbefristeten Arbeitsvertrag anbieten. Sollte dieses Angebot von Einzelnen nicht gewünscht werden, besteht die Möglichkeit von Personalüberleitungs- oder Personalgestellungsverträgen bzw. Abordnungen.

Der IT-Zweckverband kommunal wird bei einem Beitritt einen neuen, von der Kreisverwaltung losgelösten, Standort in der Nähe der Kreisverwaltung in Rendsburg anmieten. Dieser wird analog zu den bisherigen kommunal-Standorten ausgestattet

### **Finanzielle Auswirkungen:**

Die entstehenden Kosten des IT-Zweckverbandes werden nach dem Verursacherprinzip von den Verbandsmitgliedern nach dem Maß und Umfang der Inanspruchnahme der Leistungen des Zweckverbandes getragen. Es ist somit eine Verbandsumlage zu zahlen.

Die mögliche Höhe in Höhe von ca. 5 Mio. € pro Jahr kann der Anlage 3 entnommen werden. Sie liegt damit in der Größenordnung der derzeitigen IT-Kosten (Anlage 2).

### **Anlage/n:**

1. Beitrittsdokumentation
2. Kostenübersicht
3. Umlagekalkulation
4. Verbandssatzung des IT-Zweckverband Schleswig-Holstein

Kommen Sie zu uns an Bord!

 **kommunit**

IT-Zweckverband Schleswig-Holstein



## **Beitrittsdokumentation**

**zum Beitritt des Kreises Rendsburg-Eckernförde  
zum  
IT-Zweckverband Schleswig-Holstein (kommunit)**



Bezeichnung des Dokumentes: Beitrittsdokumentation Kreis Rendsburg-Eckernförde

Verantwortliche Stelle: Kreis Rendsburg-Eckernförde, Fachbereich Zentrale Dienste  
IT-Zweckverband Schleswig-Holstein, OnBoarding-  
Management  
Svend Rix  
Telefon: 04331 / 202-0                      Telefon 04121 / 9404-943  
E-Mail: svend.rix@kreis-rd.de              E-Mail: s.rix@kommunit.de

Version: 10.02.2022

Dokumentenstatus: Öffentlich



## Inhaltsverzeichnis

1	Einleitung.....	6
2	Umfang der Absichtserklärung .....	7
3	Ist-Situation im Kreis RD .....	7
3.1	Personal und IT-Organisationsstruktur.....	7
3.2	Standorte .....	8
3.3	Technische Infrastruktur.....	9
3.3.1	Vollständig virtuelle Serverstruktur.....	9
3.3.2	Breitbanderhöhung / Glasfaser .....	9
3.3.3	Ertüchtigung der internen Netzwerkkomponenten .....	10
3.3.4	Auslagerung des Rechenzentrums .....	10
3.3.5	Digitalisierungsmaßnahmen.....	10
3.3.6	Server-Virtualisierung / Storage .....	10
3.4	Besonderheiten des Kreises .....	11
3.4.1	Feuerwehr und Katastrophenschutz .....	11
3.4.2	Förderschulen / Schulpsychologische Beratungsstelle .....	11
3.4.3	Gremienbetreuung / Ratsinformationssystem .....	11
3.5	Bestehende Zusammenarbeit mit der kommunit.....	11
4	kommunit Leistungsbeschreibung, Standards und Servicequalität .....	14
4.1	Allgemeine Darstellung des IT-Zweckverbandes .....	14
4.2	IT-Service-Management bei kommunit .....	14
4.2.1	Management-Prozesse .....	15
4.2.2	IT-Anforderungsmanagement und -Überführung .....	18
4.2.3	IT-Betrieb .....	20
4.3	Technische Services und Standards.....	21
4.3.1	IT-Sicherheit.....	21
4.3.2	IT-Infrastruktur .....	22
4.3.3	Arbeitsplatz-und Desktop-Management.....	25
4.3.4	Kommunikationslösungen .....	25
4.3.5	Druck & Kopie .....	26
4.3.6	Weitere Services.....	26
4.4	Referenzierte Dokumente .....	27
4.5	Service- und Betriebsregelungen .....	27
4.5.1	Betriebs- und Servicezeiten .....	27
4.5.2	Wartungsfenster und Downtimes .....	27



4.5.3	Servicequalität und Reporting .....	28
5	Erwartungen und Anforderungen des Kreises RD.....	28
6	Gap-Analyse.....	29
7	Soll-Konzept: Standorte, Personal, Betriebsübernahme .....	29
7.1	Standortkonzept.....	29
7.2	Personalkonzept .....	29
7.3	Projektplan für die Betriebsübernahme und Migration .....	30
7.4	Konzept für die Sicherstellung des IT-Betriebes .....	32
7.4.1	Vor der Migration (nach Beitritt) .....	32
7.4.2	Während der Migration .....	33
7.4.3	Nach abgeschlossener Migration.....	34
8	Aufgaben des Kreises .....	34
9	Finanzsicht .....	35
9.1	Ist-Situation im Kreis .....	35
9.2	IT-Inventar.....	36
9.3	Projektkosten .....	36
9.4	Verbandsumlage.....	36
10	Entscheidungsvorschlag für die Gremien.....	37



## Abkürzungsverzeichnis

Abkürzung	Beschreibung
<b>BSI</b>	Bundesamt für Sicherheit in der Informationstechnik
<b>CI</b>	Configuration Item
<b>CMDB</b>	Configuration Management Database
<b>FD</b>	Fachdienst
<b>FG</b>	Fachgruppe
<b>FtZ</b>	Feuerwehrtechnische Zentrale
<b>IPSEC</b>	Internet Protocol Security
<b>IT</b>	Informationstechnologie
<b>ITIL</b>	Information Technology Infrastructure Library
<b>ITSM</b>	IT Service Management
<b>LRH</b>	Landesrechnungshof
<b>LZ-G</b>	Löschzug Gefahrgut
<b>MPLS</b>	Multiprotocol Label Switching
<b>MS</b>	Microsoft
<b>OZG</b>	Onlinezugangsgesetz
<b>PM</b>	Projektmanagement
<b>PMO</b>	Project Management Office
<b>PoE</b>	Power over Ethernet
<b>PRINCE</b>	PRojects IN Controlled Environments
<b>UC</b>	Unified Communication
<b>ULD</b>	Unabhängiges Landeszentrum für Datenschutz Schleswig-Holstein
<b>SAN</b>	Storage Area Network
<b>SPOC</b>	Single Point of Contact
<b>TOM</b>	Technisch Organisatorische Maßnahmen
<b>VBM</b>	Verbandsmitglieder
<b>VOS</b>	Vor-Ort-Service
<b>VPN</b>	Virtual Private Network
<b>WLAN</b>	Wireless Local Area Network





## 1 Einleitung

Die Anforderungen an IT-Sicherheit und Datenschutz steigen stetig an. Darüber hinaus zeigt sich in der IT-Branche und für die öffentliche Verwaltung zunehmend ein Fachkräftemangel ab, der die Aufgabenerledigung im operativen Betrieb der lokalen Informationstechnik zunehmend erschwert.

Des Weiteren bringt die Umsetzung des Onlinezugangsgesetzes in den kommunalen Verwaltungen neue Herausforderungen mit sich. Sachgerecht erscheint es daher, sich auf eine effektive IT-Steuerung zu beschränken, IT und Digitalisierung als Gestaltungsmittel zu begreifen und die eigene Verwaltung möglichst weitgehend zu entlasten.

Um diesen Herausforderungen auch in der Zukunft gerecht werden zu können, erwägt der Kreis Rendsburg-Eckernförde im Rahmen der interkommunalen Zusammenarbeit seinen operativen IT-Betrieb an einen kommunalen IT-Partner auszulagern bzw. eine entsprechende Kooperation einzugehen.

Aufgrund der bisherigen erfolgreichen und konstruktiven Zusammenarbeit mit dem IT-Zweckverband kommunit, die sich in den Projekten wie z. B. Wahl, iKfz, Zusammenarbeit im Bereich IT-Sicherheit sowie der Online-Terminvergabe bewährt hat, erscheint der Beitritt sowohl dem Kreis Rendsburg-Eckernförde, als auch der kommunit naheliegend zu sein.

Der Hauptausschuss des Kreises RD-ECK hat daher in seiner Sitzung am 07.03.2019 (VO/2019/842) die Verwaltung beauftragt einen möglichen Beitritt zum IT-Zweckverband Schleswig-Holstein kommunit zu prüfen.

Hierzu wurde in 2019 zunächst in einem technischen Workshop mit Technikern / Administratoren von Kreis und IT-Zweckverband die betrieblichen Rahmenbedingungen geprüft. Hierbei wurde insbesondere festgestellt, dass der Kreis seine IT auf einem guten technischen Niveau betreibt, welches ca. 80% deckungsgleich mit den IT-Systemen der kommunit ist. Aufgrund der technischen Überschneidungen und der Entscheidung des Landrates, Herrn Dr. Schwemer, primär Techniken und Produkte einzusetzen, die auch bei kommunit etabliert sind, erhöht sich dieser Prozentsatz kontinuierlich.

Den zukünftigen Herausforderungen durch den zunehmenden Fachkräftemangel und die stetig steigenden Anforderungen an IT-Sicherheit und Datenschutz kann gemeinsam begegnet werden.

Darüber hinaus hat ein Workshop mit den IT-Verantwortlichen der drei Kreise Nordfriesland, Pinneberg und Schleswig-Flensburg – den jetzigen Verbandsmitgliedern der kommunit auf Kreisebene – stattgefunden. Auch dieser Workshop endet mit der Feststellung, dass der Kreis Rendsburg-Eckernförde ein überaus passender Beitrittskandidat ist.

Über diesen Sachverhalt ist der Hauptausschuss des Kreises mit Mitteilungsvorlage am 07.11.2019 (VO/20197842-001) informiert worden. Auf Grund der Corona-Pandemie konnte erst am 07.07.2020 eine Absichtserklärung über den Beitritt zum IT-Zweckverband Schleswig-Holstein (kommunit) durch den Landrat des Kreises Rendsburg-Eckernförde und den Vorstandsvorsitzer des IT-Zweckverbandes Schleswig-Holstein unterzeichnet werden.



Die Absichtserklärung hat eine Laufzeit von 18 Monaten und endet am 31.12.2021.

## 2 Umfang der Absichtserklärung

Die Absichtserklärung dient der geordneten Durchführung der erforderlichen Vorarbeiten und der sorgfältigen Prüfungen, mit dem primären Ziel der Aufnahme des Kreises Rendsburg-Eckernförde als Verbandsmitglied. Im Rahmen der Absichtserklärung lernen sich beide Parteien intensiv kennen, tauschen organisatorisches und technisches Knowhow aus und treffen alle erforderlichen Maßnahmen, die der Stabilisierung des IT-Betriebes des Beitrittskandidaten und der Übernahme der Betriebsverantwortung durch kommunit dienlich sind. Dies erfordert absolute Transparenz über wesentliche Vorgänge auf beiden Seiten.

Während der Laufzeit der Absichtserklärung trägt der Beitrittskandidat auch weiterhin die alleinige Betriebsverantwortung und regelt seine Belange selbstständig.

Beide Parteien stimmen überein, dass durch die Aufgabenübertragung die Qualität des IT-Betriebes für den Beitrittskandidaten, wie auch für Verbandsmitglieder des Zweckverbandes, nicht beeinträchtigt werden darf.

Diese Absichtserklärung hat zum Ziel, die erforderlichen Grundlagen für beide Parteien zu erarbeiten, welche beiderseits für die Entscheidungsfindung benötigt werden.

Diese Grundlagen sind im Wesentlichen:

- die Finanzsicht, als Kalkulation von Verbandsumlage und Migrationskosten,
- die Bestimmung der Finanzierung der Migrationskosten,
- die Beschreibung von Leistungen, Standards und Servicequalität („Wie kann ein Betrieb durch kommunit aussehen?“) und die Beschreibung von Aufgaben, die beim Beitrittskandidaten verbleiben,
- eine verbindliche Aufstellung mit Standorten, Aufgaben und Personal,
- ein möglicher Zeitplan für die Betriebsübernahme und Migration,
- ein Konzept für die Sicherstellung des IT-Betriebes bei kommunit, während und nach dem Beitritt.

## 3 Ist-Situation im Kreis RD

### 3.1 Personal und IT-Organisationsstruktur

Beim Kreis sind aktuell rund 889 (aktive) Mitarbeitende beschäftigt.

Der IT-Betrieb des Kreises Rendsburg-Eckernförde erfolgt durch die Fachgruppe IT-Management innerhalb des Fachdienstes IT-Management und Digitalisierung im Fachbereich Zentrale Dienste.



Die Fachgruppe erbringt dabei als „Full-Service-Dienstleister“ alle anfallenden Aufgaben im Zusammenhang mit dem technischen Betrieb der Informations- und Kommunikationstechnik der Kreisverwaltung. Er bedient sich hierzu teilweise externer Dienstleister.

In der Fachgruppe sind aktuell 15 Beschäftigte und 4 Auszubildende zum Fachinformatiker Systemintegration.

### 3.2 Standorte

Standorte des Kreises zum Zeitpunkt 12/2021, die Anzahl der Mitarbeitenden an den einzelnen Standorten ist laufenden Veränderungen unterworfen:

Nr.	Name	Adresse	MA-Zahl	Anmerkung
1	Hauptstandort	24768 Rendsburg, Kaiserstraße 8, Nebengebäude Kaiserstraße 10 und 19	480 85 41	direkte Glasfaseranbindung mit eigenen „Kabeln“
2	FD 4.1 - Eingliederungshilfe (bis 30.04.2022)	24768 Rendsburg, Ritterstraße 11	47	Darkfiber
3	Zensusstelle (bis Ende Zensus)	24768 Rendsburg, Kieler Straße 53	NN	angemietete Leitung
4	Löschzug-Gefahrgut (bis Ende 2022)	24768 Rendsburg, Graf-v.-Stauffenberg- Straße 14	1 Hauptamt, (70) Ehrenamt	angemietete Leitung
5	Zulassungsstelle	24340 Eckernförde, Rendsburger Straße 109	5	angemietete Leitung
6	SPDI und Feuerwehrtechnische Zentrale (bis Ende 2022)	24768 Rendsburg, Berliner Straße 4	29	Darkfiber
7	Neubau Feuerwehrtechnische Zentrale und Löschzug-Gefahrgut	24768 Rendsburg, Karl-von-Drais Straße	20 Hauptamt, (100) Ehrenamt	Darkfiber angefragt
8	Schulpsychologische Beratungsstelle	24768 Rendsburg, Raiffeisenstraße 4	4	Darkfiber beauftragt



9	Jugend- und Sozialdienst Nortorf	24589 Nortorf, Industriestraße 6	15	angemietete Leitung
10	Jugend- und Sozialdienst Eckernförde	24340 Eckernförde, Schleswiger Straße 18	11	angemietete Leitung
11	Jugend- und Sozialdienst Kieler Umland, Sternschule	24782 Büdelsdorf, Neue Dorfstraße 67a	13	Darkfiber beauftragt, derzeit LTE
12	Rechenzentrum	24782 Büdelsdorf, Am Friedrichsbrunnen	0	Darkfiber + angemietete Leitung
13	Rechenzentrum Backup	24782 Büdelsdorf, Am Ahlmannkai 2	0	ACO eigene Leitungen

### 3.3 Technische Infrastruktur

Ausgehend von der letzten großen IT-Querschnittsprüfung des Landesrechnungshofes (LRH) in den Jahren 2013/2014 bei den Kreisen hat eine starke Veränderung der Informations- und Kommunikationstechnik des Kreises stattgefunden. Damals wurde dem Kreis ein schlechter Zustand seiner IT-Infrastruktur bescheinigt. Teile der Netzwerk- und Serverkomponenten waren völlig veraltet. Jederzeit musste mit einem Netzwerk- oder Serverausfall gerechnet werden. Der Bericht zeigte auf, was getan werden musste, um die IT des Kreises besser aufzustellen.

In den zurückliegenden Jahren wurde intensiv daran gearbeitet, die vom LRH aufgedeckten Mängel abzustellen.

Zudem wurden technische Neuerungen und Trends aufgegriffen, um die IT-Infrastruktur gemäß den sich wandelnden Anforderungen und Erkenntnissen weiterzuentwickeln.

#### 3.3.1 Vollständig virtuelle Serverstruktur

Der Kreis verfügt über eine flächendeckend virtualisierte und redundante, das heißt mehrfach abgesicherte, Serverlandschaft. Sie basiert auf modernen Hardwarekomponenten im Server- und Netzwerkspeicherbereich. Dadurch wird eine hohe Ausfall- und Informationssicherheit gewährleistet. Und es können Daten schnell wiederhergestellt werden, falls es aufgrund von höherer Gewalt, beispielsweise einem flächendeckenden Stromausfall, oder eines Cyberangriffs zu Problemen kommen sollte.

#### 3.3.2 Breitbanderhöhung / Glasfaser

Im Jahr 2017 wurde das Kreishaus an das Glasfasernetz der Stadtwerke Rendsburg angeschlossen. Durch den Wechsel von Kupferleitungen auf ein leistungsfähiges Breitbandnetz wurde erreicht, dass innerhalb des Kreishauses ausreichend Bandbreite zur Verfügung steht. Dadurch können heute parallele Videokonferenzen durchgeführt und über das Netzwerk telefoniert (IP-Telefonie) werden, das Arbeiten im Homeoffice sowie in den stetig mehr werdenden extern betriebenen Softwarelösungen ist ohne Einschränkungen möglich. Aktuell werden schrittweise die Außenstellen per Glasfaser an



das Kreishaus angebunden. Damit wird das störungsfreie Arbeiten im Netzwerk auch dort sichergestellt.

### **3.3.3 Ertüchtigung der internen Netzwerkkomponenten**

In den Jahren 2015 bis 2017 wurden sämtliche internen Netzwerkkomponenten erneuert. Dadurch gelang es, die Netzwerkgeschwindigkeit zu erhöhen, die Administration des Netzwerks zu vereinfachen und die Ausfallzeiten auf ein Minimum zu reduzieren.

Da das Kreishaus mit Glaserverbindungen bis an die Arbeitsplätze ausgestattet ist, wurde in jeden Raum ein fernadministrierbarer Switch installiert, damit auch für die Nutzung moderner Technologien ausreichend „Kupfer-Ports“ z.B. für den Betrieb von IP-Telefonie zur Verfügung stehen und die Anbindung auch per Power over Ethernet, „PoE“ erfolgen kann.

### **3.3.4 Auslagerung des Rechenzentrums**

Aktuell arbeitet der Kreis an der Auslagerung seines Rechenzentrums in ein regional ansässiges, nach BSI-Standard zertifiziertes Rechenzentrum. Geplant ist eine mehrfache Absicherung der Daten in Form einer parallelen Serverstruktur an zwei örtlich getrennten Standorten. Dadurch wird erwartet, noch weitergehender gegen Datenverluste und gegen etwaige Angriffe von außen geschützt zu sein.

### **3.3.5 Digitalisierungsmaßnahmen**

Mit der Schaffung einer soliden und zukunftsfähigen IT-Infrastruktur wurde auch das Fundament für die ganzheitliche Digitalisierung der Kreisverwaltung gelegt.

Im Dialog mit den Fraktionen des Kreistages und unter Hinzuziehung von Experten wurde in den Jahren 2017 und 2018 eine Digitalisierungsstrategie entwickelt. Sie ist seitdem Richtschnur des Handelns der Kreisverwaltung. Sie wird regelmäßig überprüft angepasst, soweit das sinnvoll ist.

Einige Maßnahmen dieser Digitalisierungsstrategie sind bereits umgesetzt. Dazu zählen neben dem Aufbau des Digitalisierungsmanagements und der Schaffung moderner und mobiler Arbeitsplätze auch viele ganz konkrete Projekte.

### **3.3.6 Server-Virtualisierung / Storage**

Nahezu sämtliche Serversysteme werden als virtuelle Maschinen betrieben. Der Virtualisierungsgrad liegt dabei bei rund 97%.

Das Storage Area Network (SAN) beruht auf einem PURE Storage All Flash System. Eine Spiegelung / Sicherung der Daten erfolgt in ein externes Rechenzentrum.



## **3.4 Besonderheiten des Kreises**

### **3.4.1 Feuerwehr und Katastrophenschutz**

Die FG IT-Management betreut neben der „klassischen“ Verwaltungs-IT auch die Feuerwehrtechnische Zentrale (FtZ) des Kreises. In der FtZ wird das feuerwehrtechnische Gerät des Kreises gewartet und die dafür vorgesehenen Prüfroutinen durchgeführt. Hierfür sind diverse Fachverfahren mit physikalischen Schnittstellen zu den Prüfgeräten im Einsatz. Die Daten unterliegen besonderen Anforderungen an Ihre Integrität.

Des Weiteren wird auch die Hard- und Software der Technischen Einsatzleitung (TEL) und für den Katastrophenabwehrstab durch die Fachgruppe IT-Management betreut. Hierbei handelt es sich nur zum Teil im Kreishaus bzw. im Netz der Kreisverwaltung befindliche Systeme. Darüber hinaus zählen hierzu auch dezentrale / autarke Systemumgebungen, die auch mobil in Fahrzeugen oder fremden Liegenschaften je nach Einsatzlage genutzt werden können. Hierfür ist ein Mitarbeiter der FG als Leiter des Sachgebietes S6 – Information und Kommunikation bestellt. Er wird in dieser Aufgabe auch durch ehrenamtliche Einsatzkräfte unterstützt.

Auch der Löschzug Gefahrgut des Kreises wird durch die FG betreut. Hier gibt es neben Standardarbeitsplätzen auch mobil außerhalb des Kreisnetzes genutzte Endgeräte.

### **3.4.2 Förderschulen / Schulpsychologische Beratungsstelle**

In der Zuständigkeit des Kreises werden fünf Förderzentren und eine schulpsychologische Beratungsstelle betrieben. Für die Arbeitsplätze ist der Kreis als Schulträger verantwortlich. Die Endgeräte sind im Landesnetz Bildung integriert und werden durch das IQSH betreut. Der Zugriff auf die Systeme des Kreises (hauptsächlich auf die Finanzverfahren) erfolgt über Citrix.

Die Betreuung der pädagogischen Endgeräte und Netze wird durch einen externen Dienstleister gewährleistet. Hier wird der Fachdienst i.d.R. nur beratend tätig. Ggf. ist es sinnvoll zu einem noch festzulegenden Zeitpunkt zwecks Aufgabenübertragung entsprechende Gespräche mit der Schul-IT aufzunehmen.

### **3.4.3 Gremienbetreuung / Ratsinformationssystem**

Die Mandatsträgerinnen und Mandatsträger des Kreises sind für die Nutzung des Ratsinformationssystems mit Tablets ausgestattet worden. Es kommen hierfür Apple iPads inkl. Stift und Tastatur (in unterschiedlichen Größen) zum Einsatz. Die Geräte werden mittels eines MDM durch die FG IT-Management verwaltet und betreut. Sie ist auch bei allen auftretenden Fragen der Ansprechpartner rund um diese Endgeräte.

## **3.5 Bestehende Zusammenarbeit mit der kommunit**

Die ersten Schritte der Zusammenarbeit wurden schon Anfang des Jahres 2018 gelegt. Bei der Suche nach einer neuen Wahlsoftware gab es die ersten Abstimmungsgespräche. Als Ergebnis hat sich der Kreis Rendsburg-Eckernförde der Ausschreibung der kommunit für die drei der kommunit angehörigen Kreise angeschlossen. Nach erfolgreicher Ausschreibung und Zuschlagserteilung hat sich der



Kreis RD-ECK entschlossen auch den dazugehörigen Betrieb für sich und seine kreisangehörige Kommunen durch die kommunit erbringen zu lassen. Die Produktivsetzung des Produktes IVU.Elect wurde fristgerecht vor der Vorbereitung zur Europawahl 2019 ohne Probleme abgeschlossen. Als Voraussetzung hierfür wurde schon Anfang 2019 der erste öffentlich-rechtliche Vertrag zwischen dem Kreis und kommunit abgeschlossen.

Als nächstes Projekt wurden Anfang 2019 die Zusammenarbeit bei der Einführung der vom Kraftfahrtbundesamtes für die Zulassungsstellen vorgegeben Einführung der i-Kfz Stufe 3 angegangen. Mit der Einführung der i-Kfz-Stufe 3 wurden erhöhte Sicherheitsanforderungen an den Betrieb der Software für die Fachanwendung der Zulassungsstellen vorgegeben. Diese forderten eine hoch sichere Betriebsumgebung mit regelmäßigen Penetrationstest und Auditierungsverfahren. Diese Vorgaben erzeugen einen hohen Personellen Aufwand und Dienstleistungskosten. Da der Kreis und die kommunit dasselbe Fachverfahren (IKOL-KFZ) betrieben haben, wurde hier eine Zusammenarbeit für äußerst Sinnvoll angesehen. Auch dieses Projekt wurde fristgerecht umgesetzt, sodass nunmehr die kommunit eine weitere Instanz des Fachverfahrens auf seinen Systemen betreibt. Die Arbeitsplätze der Zulassungsstellen des Kreises RD-ECK arbeiten seit der Umstellung Anfang 2020 auf den IT-Systemen der kommunit.

Beginnend mit diesen beiden Projekten hat sich der Kreis dazu entschieden bei neuen Softwarebeschaffungen bzw. bei anstehenden Ersatzbeschaffungen zu prüfen, zu nächst zu prüfen welche Produkte bei der kommunit im Einsatz sind. Bei einer großen inhaltlichen Überdeckung der Anforderungen sollte möglichst auf diese Produkte gewechselt werden.

In diesem Zusammenhang wurde eine *Business Intelligence* Lösung, die schon durch kommunit betrieben worden ist, beschafft. Auch bei den anstehenden Ersatzbeschaffungen für ein Haushaltsfachverfahren und ein Fachverfahren für die Ausländerbehörde wurde auf die schon bei kommunit vorhandenen Lösung gewechselt. Die Inbetriebnahme der Fachverfahren beim Kreis wurde in Abstimmung mit der kommunit durchgeführt damit bei einem Beitritt eine Überführung in den Betrieb bei kommunit ohne Schwierigkeiten erfolgen kann. Auf Grund der Komplexität der Verfahren und ihre Einbindung in die bestehenden Bürokommunikationsanwendungen konnte noch keine direkte Installation in den Rechenzentren der kommunit erfolgen.

Bei der Einführung von Videokonferenzsystemen wurde konsequent auf die bei kommunit eingesetzten Produkte gesetzt.



Darüber hinaus hat sich der Kreis an weiteren Ausschreibungen der kommunit beteiligt. Somit ist der Kreis auch Nutzer der Druck- und Kopie-Ausschreibung. Damit kommen in diesem Umfeld schon die gleichen Systeme und Lösungen, wie bei den Verbandsmitgliedern zum Einsatz. Auch an der Ausschreibung einer Software zur Online-Terminvergabe hat sich der Kreis beteiligt und hat diese in guter Zusammenarbeit sehr kurzfristig erfolgreich eingeführt. Gemeinsam wurde auch die Software für ein Online-Berbermanagement ausgeschrieben und eingeführt.

Als weiteren Meilenstein hat der Kreis die kommunit beauftragt den First-Level-Support (Servicedesk) für ihn zu erbringen. Hierfür wurde ein extra Servicedesk bei kommunit am Standort Elmshorn eingerichtet. Er ersetzt seit September 2021 die „Hotline“ des Kreises. Dies hat für die Mitarbeitenden zu einer deutlich besseren Erreichbarkeit der IT-Ansprechpartner bei IT-Problemen geführt. Gleichzeitig können nunmehr Statistiken von Fehlerzuständen etc. ermittelt werden und die kommunit erhält schon qualifizierte Störungszahlen aus dem Kreis die bei der anstehenden Migration schon mitberücksichtigt werden können.

Die Zusammenarbeit ist allerdings keine „Einbahnstraße“. In verschiedenen Projekten konnte auch auf das Fachwissen und die Unterstützung der IT-Kollegen des Kreises zurückgegriffen werden. Es ist bereits erkennbar, dass sich ein kollegiales Zusammenwachsen entwickelt.





## 4 kommunit Leistungsbeschreibung, Standards und Servicequalität

Für einen Überblick des kommunit Service-Portfolios finden sich in diesem Kapitel Informationen zu den Leistungsprozessen, technischen Standards sowie Service- und Betriebsregelungen hinsichtlich der Verfügbarkeit der IT und Organisationsstruktur.

### 4.1 Allgemeine Darstellung des IT-Zweckverbandes

Aus der immer größer werdenden Bedeutung des effizienten Einsatzes von Informationstechnik zur Unterstützung der Geschäftsprozesse in Unternehmen entsteht die Notwendigkeit eines professionellen IT-Service-Managements. Wichtige Voraussetzungen dafür sind die Bereitschaft zum Wandel in Richtung Kunden- und Serviceorientierung sowie eine ständige Gewährleistung der IT-Services und deren Überwachung. Auf diese Weise kann kontinuierlich die Effizienz, die Qualität und die Wirtschaftlichkeit der jeweiligen IT-Organisation verbessert werden.

Die IT-Betriebsstrukturen der kommunit ermöglichen die Bereitstellung einheitlicher und qualitativ hochwertiger IT-Services. Durch Spezialisierung und aktive Überwachung aller Systemkomponenten werden Stabilität und Sicherheit erhöht, zentrale Support-Strukturen bieten den Nutzern verbesserte und verlässliche Hilfe bei Auftreten von Störungen und Anfragen.

Die Struktur ermöglicht für alle Kunden der kommunit eine hohe Qualität und Produktivität der IT-Infrastruktur, da diese zentralisiert mit modernster Technik betrieben und durch standardisierte Prozesse gesteuert wird.

### 4.2 IT-Service-Management bei kommunit

Die folgende Prozesslandkarte zeigt die Kernprozesse der kommunit in den zwei rechten Bereichen sowie Management- und unterstützende Prozesse im linken Bereich.



Abbildung 1: kommunit Prozesslandkarte



Das Leistungsportfolio der kommunit umfasst zwei Hauptbereiche:

- Im Bereich **IT-Anforderungsmanagement und -Überführung** befinden sich alle Abläufe rund um neue Anforderungen von Verbandsmitgliedern inkl. Beschaffung, der Durchführung von Änderungen an der Infrastruktur, Sicherstellung vereinbarter Kapazitäts- und Performance-Ziele sowie die Dokumentation im Konfigurationsmanagement (CMDB) zur Überführung von Komponenten in den IT-Betrieb.
- Der **IT-Betrieb** umfasst alle Abläufe des IT-Service-Managements, die für die Aufrechterhaltung des Betriebes notwendig sind, inkl. Störungsbehebung, Instandhaltungstätigkeiten, Betriebssteuerung, Anfragen- und Zugriffs-Management sowie Monitoring der Infrastruktur.

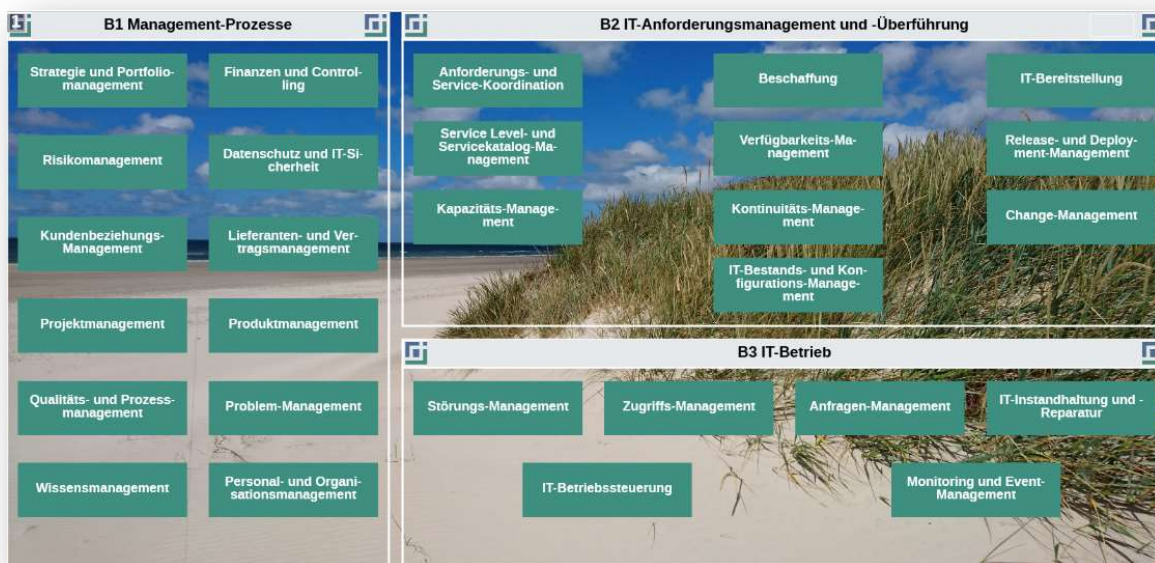
Zur Erläuterung des kommunit Leistungsumfangs werden einige Prozessbereiche im Folgenden näher beschrieben.

#### 4.2.1 Management-Prozesse

Hier finden sich übergeordnete sowie unterstützende Prozessbereiche, die erforderlich sind für die Leistungserbringung in den Kernprozessen der kommunit.

##### 4.2.1.1 Datenschutz und IT-Sicherheit

Die Informationssicherheit stellt einen Kernbereich des Leistungs-Portfolios des IT-Zweckverbands dar, welcher u.a. die Themen Datenschutz und IT-Sicherheit umfasst und in allen Leistungsprozessen der kommunit Berücksichtigung findet.

###### 4.2.1.1.1 Datenschutz

Die Verbandsmitglieder und der IT-Zweckverband gewährleisten gemeinsam die reibungslose und sichere elektronische Verarbeitung personenbezogener Daten in den Verarbeitungsprozessen der Verbandsmitglieder. Hierbei sind die Aufgaben zwischen den gemeinsam Verantwortlichen voneinander getrennt.

Während die Verbandsmitglieder die jeweils zuständige inhaltliche Datenverarbeitung (Rechtmäßigkeit der Verarbeitung, Transparenz, Zweckbindung, Datenminimierung, Richtigkeit) gewährleisten, trägt der IT-Zweckverband für die satzungsgemäß übertragenen IT-Aufgaben Sorge.

Als zusätzliche Dienstleistung im Bereich Datenschutz bietet kommunit seinen VBM an, Leistungen eines behördlichen Datenschutzbeauftragten in Anspruch zu nehmen, der die spezifischen Datenschutz-Aufgaben des jeweiligen Verbandsmitgliedes übernimmt. Die so genannten externen behördlichen Datenschutzbeauftragten sind bei kommunit angestellt, aber ausschließlich für das Datenschutz-Management bei Mandanten tätig. Aktuell nehmen bereits mehr als 10 Verbandsmitglieder diesen Service in Anspruch.

###### 4.2.1.1.2 IT-Sicherheit

Alle technischen Maßnahmen, die den Betrieb der IT-Systeme und das Rechenzentrum betreffen, fallen in die Verantwortung von kommunit.



Die IT-Sicherheitsziele orientieren sich dabei an den gesetzlichen Vorgaben, z.B. dem IT-Grundschutz, der ISO/IEC-27000-Reihe sowie der Normenreihe IEC 62443 mit Fokus Cyber-Sicherheit. Weiterhin werden die IT-Sicherheitsziele kontinuierlich mit der Verbandversammlung abgeglichen.

Hierzu wurde ein Informationssicherheitsprozess ins Leben gerufen, welcher die folgenden Punkte umfasst:

- Informationssicherheitsrichtlinien
  - Vorgaben der Leitung für Informationssicherheit
  - Informationssicherheitsrichtlinien
- Organisation der Informationssicherheit
  - Interne Organisation
  - Informationssicherheitsrollen und -verantwortlichkeiten
  - Aufgabentrennung
  - Kontakt mit Behörden
  - Kontakt mit speziellen Interessengruppen

Technische Details zum Thema IT-Sicherheit bei kommunit finden sich in Abschnitt **Fehler! Verweisquelle konnte nicht gefunden werden., Fehler! Verweisquelle konnte nicht gefunden werden..**

In den Aufgabenbereich der Mandanten hingegen fallen alle Maßnahmen, die einen organisatorischen Hintergrund aufweisen. Diese sind entsprechend von dem jeweiligen Verantwortlichen des Verbandsmitglieds zu regeln, z.B. Themen, die physische und umgebungsbezogene Sicherheit betreffen:

- Physische Sicherheitsperimeter
- Physische Zutrittssteuerung
- Sichern von Büros, Räumen und Einrichtungen
- Schutz vor externen und umweltbedingten Bedrohungen
- Arbeiten in Sicherheitsbereichen
- Anlieferungs- und Ladebereiche
- Platzierung und Schutz von Geräten und Betriebsmitteln
- Versorgungseinrichtungen
- Sicherheit der Verkabelung
- Instandhaltung von Geräten und Betriebsmitteln
- Entfernen von Geräten
- Sicherheit von Geräten, Betriebsmitteln und Werten außerhalb der Räumlichkeiten
- Sichere Entsorgung oder Weiterverwendung von Geräten und Betriebsmitteln
- Unbeaufsichtigte Benutzergeräte
- Richtlinie für eine aufgeräumte Arbeitsumgebung und Bildschirmsperren

Dies sind Vorgaben, die seitens des Zweckverbandes nicht vorgegeben werden können und ggf. bei jedem Verbandsmitglied unterschiedlich gestaltet werden. Weiterhin kann kommunit keine Vorgaben erstellen, welche die personellen Maßnahmen eines Verbandsmitgliedes betreffen, bspw.

- Personalsicherheit
  - Vor der Beschäftigung



- Sicherheitsüberprüfung
- Beschäftigungs- Vertragsbedingungen
  - Während der Beschäftigung
- Verantwortlichkeiten der Leitung
- Informationssicherheitsbewusstsein, -ausbildung und -schulung
- Maßregelungsprozess
  - Beendigung oder Änderung der Beschäftigung
- Verantwortlichkeiten bei Beendigung oder Änderung der Beschäftigung

#### 4.2.1.2 Projektmanagement

Mit dem Project Management Office (PMO) bietet kommunit Dienstleistungen im Bereich Projektmanagement (PM) an, um Verbandsmitglieder bei der technischen Umsetzung von Projekten zu unterstützen.

Das Projektmanagement bei kommunit orientiert sich dabei an einer standardisierten und anerkannten Projektmethodik; alle Projekte werden auf Basis von „Prince2“ abgewickelt. Prince2 (PProjects IN Controlled Environments) ist eine prozessorientierte, skalierbare Projektmanagement-Methode, die weltweit zu den führenden PM-Rahmenwerken zählt. So werden Verbandsmitglieder mit einem strukturierten Rahmen bei der Projektplanung und -durchführung von IT-Projekten optimal unterstützt.

Während der Projektplanung und -umsetzung erfolgt eine enge Zusammenarbeit mit den jeweiligen Beteiligten in der Verwaltung, den für den Mandanten zuständigen Servicemanagern bei kommunit und ggf. externen Dienstleistern. So wird sichergestellt, dass Anforderungen zeitnah und nachhaltig umgesetzt werden.

#### 4.2.1.3 Produktmanagement

Das Produktmanagement umfasst die Planung, Steuerung, und Kontrolle von IT-Produkten und -Dienstleistungen, die für Mandanten der kommunit angeboten werden.

Bei neuen Anforderungen der VBM werden diese evaluiert und geprüft, ob hierfür ein neues Produkt in das kommunit Portfolio aufzunehmen ist, auch in Hinblick auf Anforderungen weiterer VBM oder die Anforderung als eine Individuallösung bereitgestellt wird. Das Produktmanagement übernimmt zusammen mit dem PMO sowie dem Bereich Geschäftsfeldentwicklung die Anforderungsbewertung, Produktentwicklung, den Rollout Richtung Mandanten und das Management des Produkts über den gesamten Produktlebenszyklus hinweg.

Produktkategorien sind bspw. Hardware, Software, Telefonie und UC, Druck und Kopie, Dienstleistungen sowie Produkt-Bundles, wie z.B. Datenaustauschstationen oder CAD-Arbeitsplätze.

Der genaue Umfang des kommunit Produkt-Portfolios kann im Webshop sowie dem korrespondierenden Produktkatalog eingesehen werden.

#### 4.2.1.4 Lieferanten- und Vertragsmanagement

kommunit übernimmt das Lieferanten- und Vertragsmanagement für seine Verbandsmitglieder mit Hinblick auf IT-Produkte und -Dienstleistungen. Hierzu gehört u.a.



- die Betreuung vertraglicher Verhandlungen
- das Management und die Ausarbeitung von Rahmenverträgen
- die Entwicklung, Verwaltung, Anpassung, Abwicklung und Fortschreibung von Verträgen
- die Prüfung von Vertragsänderungen und möglichen -bündelungen für optimale Vertragsbedingungen von Verbandsmitgliedern im Bereich IT.

#### **4.2.2 IT-Anforderungsmanagement und -Überführung**

Dieser Bereich umfasst alle Prozesse rund um neue Anforderungen an die IT-Infrastruktur sowie von Mandanten inkl. Beschaffung, Durchführung von Änderungen an der Infrastruktur, Sicherstellung vereinbarter Kapazitäts- und Performance-Ziele sowie der Dokumentation der Infrastruktur im Konfigurationsmanagement (CMDB) zur Überführung von IT-Komponenten in den IT-Betrieb.

##### **4.2.2.1 Anforderungs- und Service-Koordination**

Der Anforderungs- und Service-Koordination kommt im breiten Leistungs-Portfolio von kommunit eine besondere Rolle zu. Hier erfolgt der systematische Umgang mit Anforderungen der Mandanten von der Idee bis zur erfolgreichen Umsetzung. So werden neue Anforderungen strukturiert erfasst, dokumentiert, geprüft sowie mit allen Beteiligten abgestimmt und weiterentwickelt. Der Fokus liegt hier auf der Transparenz im Anforderungsprozess.

IT-Anforderungen sind Veränderungsanliegen, die entweder Auswirkung auf bestehende IT-Lösungen haben oder zu neuen IT-Lösungen führen; das können bspw. sein:

- Strategische Anforderungen, wie Umsetzung des OZG
- Notwendige Anpassungen, wie umfangreiche Upgrades
- Weiterentwicklung der IT, wie Verbesserung der Prozesse im Ticketsystem
- Mängelbeseitigung bei bestehenden IT-Lösungen

Für neue Anforderungen werden spezifische Fragebögen bei kommunit eingesetzt; hierfür sind verschiedene Inputs seitens der Mandanten erforderlich. Die Anforderungen werden vom Team Servicemanagement entgegengenommen und geprüft. Je nach Anforderung wird das PMO und Produktmanagement hinzugezogen, um diese zu bewerten und so die optimale Vorgehensweise zur Umsetzung der Anforderungen zu definieren.

Sofern die Anforderungen nicht mit bereits vorhandenen Lösungen des kommunit Portfolios abgedeckt werden können, werden mögliche Lösungen in enger Zusammenarbeit mit dem Mandanten evaluiert, um bestmögliche Ergebnisse zu erzielen.

##### **4.2.2.2 IT-Bereitstellung**

Dieser Leistungsbereich umfasst u.a. die Bereitstellung von

- Arbeitsplätzen und IT-Ausstattung vor Ort bei Mandanten der kommunit
- Anwendungen und Fachverfahren (Software)
- Rechenzentrumsinfrastruktur



Die Bereitstellung von Arbeitsplätzen sowie IT-Ausstattung bei den Verbandsmitgliedern erfolgt primär durch das Vor-Ort-Service-Team (VOS).

#### 4.2.2.3 Verfügbarkeits- und Kapazitäts-Management

Mit diesen Leistungsprozessen wird sichergestellt, dass die Verfügbarkeit der IT-Infrastruktur und angebotener IT-Services sowie die vorhandenen Kapazitäten, bspw. in den Bereichen Server-Bereitstellung und Speicherbedarf, den Anforderungen der Verbandsmitglieder entsprechen.

Hierzu gehören unter anderem

- Etablierte Prozeduren und Abläufe, um die Erwartungen an die Systemverfügbarkeit und Performance zu erfüllen,
- Regelmäßige Tests der Verfügbarkeits-, Ausfallsicherheits- und Wiederherstellungsmechanismen,
- Kapazitätsplanung, periodische Reviews und Verbesserungen in Hinblick auf die kurz-, mittel- und langfristigen Anforderungen seitens der Verbandsmitglieder,
- Eine kontinuierliche Überwachung der IT-Infrastruktur inkl. aller relevanten Systeme und Services hinsichtlich Verfügbarkeiten und Kapazitäten.

#### 4.2.2.4 Change-Management (Änderungsmanagement)

Das primäre Ziel des Change-Managements bei kommunit besteht darin, Anpassungen an der IT-Infrastruktur kontrolliert, effizient und unter Minimierung von Risiken für den Betrieb bestehender Services durchzuführen. Hierzu sind in Abhängigkeit der angebotenen Services unterschiedliche Change-Prozesse definiert, mit der standardisierte Methoden und Verfahren zur Durchführung von Änderungen bereitgestellt werden.

Änderungen an der IT-Infrastruktur, bspw. Updates von Fachverfahren oder Austausch von Netzwerk-Komponenten, werden je nach Kategorie und Priorität gehandhabt. Grundsätzlich folgen Änderungsprozesse bei kommunit einem ähnlichen Ablauf:

1. Eingang des Änderungsantrags inkl. Klassifizierung im ITSM-System
2. Planung der Änderung inkl. Definition von Test- und Rollback-Mechanismen
3. Prüfung und Genehmigungsverfahren
4. Implementierung der Änderung
5. Auswertung und Bewertung von Änderungen hinsichtlich des Ergebnisses, der Durchführung und definierter Ziele

#### 4.2.2.5 IT-Bestands- und Konfigurations-Management

Das IT-Bestands- und Konfigurationsmanagement ist ein zentraler Prozess mit Schnittstellen zu allen anderen Service-Management-Prozessen der kommunit. Mit Bereitstellung der IT-Infrastruktur sind auch Informationen zu den Komponenten, den sogenannten Configuration Items (CIs), bereitzustellen und zu verwalten. Dies geschieht in einer zentralen Datenbank, der Configuration Management Database (CMDB), einem Teil des bei kommunit eingesetzten ITSM-Systems. Hier werden Informationen zu allen CIs inkl. Beziehungen zu anderen Komponenten bis hin zu Services gepflegt.



Diese Informationen werden wiederum von anderen Prozessen genutzt. Als ein Beispiel sei hier das Änderungsmanagement genannt. Während der Planung einer Änderung kann so geprüft werden, auf welche Komponenten der IT-Infrastruktur diese Änderung Auswirkungen hat.

Weiterhin ist mit der Pflege des IT-Bestandes ersichtlich, wo welche Hardware eingesetzt wird bzw. welcher Abteilung und welchen Mitarbeitern IT-Komponenten zugeordnet sind. Regelmäßige, teils automatisiert durchgeführte Inventuren stellen sicher, dass die Zuordnung der Hard- und Software sowie die daraus resultierende Umlageberechnung korrekt erfolgt.

### **4.2.3 IT-Betrieb**

Für die Sicherstellung des IT-Betriebs sowie Abwicklung betrieblicher Aufgaben im Rahmen des laufenden Tagesgeschäfts unterstützt kommunit seine Mandanten mit verschiedenen Leistungsprozessen. Einige dieser Kernprozesse werden im Folgenden beschrieben.

#### **4.2.3.1 Störungs-Management**

Das Incident Management (Störungsverwaltung) übernimmt die Aufgaben der Aufnahme, Verwaltung und Überwachung aller anfallenden Störungen (Incidents). Fokus des Störungsmanagements liegt auf der schnellstmöglichen Wiederherstellung der IT-Services zur Minimierung der negativen Auswirkungen auf die Geschäftsprozesse sowie der Erhöhung der Produktivität der Nutzer durch schnelle Störungsbeseitigung.

In der Störungsverwaltung ist der Service Desk als zentraler Anlaufpunkt und 1st Level angesiedelt und wird als eine Funktion der Störungsverwaltung (SPOC, Single Point of Contact) angesehen. Weiterhin stellt kommunit mit den Fachabteilungen einen 2nd Level und bei Bedarf werden auch externe Dienstleister bei der Analyse sowie Behebung von Störungen eingebunden.

Die Aufgaben des Incident Managements umfassen:

- Annahme und Erfassung von Störungen (Incidents) im ITSM-Tool
- Koordination, Steuerung und Überwachung der Störungsbearbeitung inkl. Dokumentation
- Analyse, Diagnose und Behebung von Störungen
- Verfolgung und Überwachung der weiteren Eskalation von Störungen
- Information der Anwender/-in über den Bearbeitungsstand

#### **4.2.3.2 Anfragen- und Zugriffs-Management**

Die Bearbeitung von Standard-Anfragen der Anwender sowie Anforderungen im Bereich Zugriffsmanagement, bspw. die Neuanlage eines Benutzers oder Einrichtung von Funktionspostfächern, erfolgt in diesen Leistungsprozessen des IT-Betriebs.

Wie auch im Störungsmanagement werden solche Anfragen zunächst vom 1st Level, dem Service Desk bei kommunit, entgegengenommen. Die Anfragen können via Telefon, E-Mail oder über das Hilfe-Portal aufgegeben werden. Anfragen für die Änderung von Zugriffsrechten werden schriftlich und ausschließlich von anfrageberechtigten Personen entgegengenommen (z.B. Vorgesetzten).



Die so genannten Service Requests (SR) werden im ITSM-Tool dokumentiert und kategorisiert, um eine zügige und effektive Bearbeitung entsprechend der Anforderungen und Priorität zu ermöglichen.

#### **4.2.3.3 IT-Instandhaltung- und Reparatur**

Zur Sicherstellung des IT-Betriebs übernimmt kommunit die Instandhaltung der eingesetzten Hard- und Software. Dies umfasst technische und administrative Maßnahmen im Lebenslauf von IT-Komponenten und IT-Services, bspw. Arbeitsplätzen und Fachanwendungen, die zur Aufrechterhaltung oder Wiederherstellung des Funktionsumfangs erforderlich sind.

#### **4.2.3.4 IT-Betriebssteuerung inkl. Monitoring- und Event-Management**

Innerhalb dieser Prozessbereiche werden die IT-Services der IT-Infrastruktur überwacht und gesteuert.

Die Betriebssteuerung (Operations Control) umfasst die laufenden Routinetätigkeiten, die mit dem Betrieb von Infrastruktur-Komponenten und Anwendungen verbunden sind. Dies umfasst die Planung und Ausführung von Batch-Jobs, die Installation von Standard-Komponenten, Backup- und Wiederherstellungsaktivitäten sowie regelmäßige Wartungs- und Administrationsaufgaben.

Mit dem Monitoring- und Event-Management wird sichergestellt, dass alle relevanten Konfigurationselemente (CIs) und Services der IT-Infrastruktur kontinuierlich überwacht werden. Dabei werden im Prozess Ereignisse (Events) gefiltert, kategorisiert und bei Bedarf als Ticket an das ITSM-Tool weitergeleitet, um geeignete Maßnahmen einzuleiten.

### **4.3 Technische Services und Standards**

Ergänzend zu den oben beschriebenen Leistungsprozessen folgend ein paar Details zu den konkreten Services und technischen Standards bei kommunit.

#### **4.3.1 IT-Sicherheit**

Das IT-Sicherheitsmanagement wirkt sich auf nahezu alle Bereiche des kommunit Leistungsportfolios sowie der eingesetzten technischen Standards aus. Unter anderem werden folgende Themen umgesetzt und kontinuierlich weitergeführt.

##### **4.3.1.1 Organisatorische und personelle Aspekte**

- Ein Datensicherungskonzept ist vorhanden und wird permanent weiterentwickelt.
- IT-Sicherheitskonzepte werden erstellt und regelmäßig aktualisiert, bspw. für die Kommunikation mit und Anbindung an das Krafftahrtbundesamt und nationale Waffenregister
- Für spezielle Fachverfahren (z.B. Nationales Waffenregister) werden die geforderten BSI-Schutzmaßnahmen „sehr hoch“ umgesetzt
- Sicherheitsvorfälle werden über das ITSM-Tool erfasst, dokumentiert und nachgehalten





- Berechtigungen werden in verschiedenen Konzepten, wie beispielsweise dem Administrationskonzept und weiteren Dienstanweisungen, geregelt
- Administratoren sind nach dem Bundesdatenschutzgesetz zur Verschwiegenheit verpflichtet
- Die Test- und Freigabeprozesse sind in der Rahmenbedingung zum IT-Datenschutz geregelt (s. Datenschutzsatzung)
- kommunit erfüllt keine Datenverarbeitung im Auftrag (Aufgabenübertragung, ist mit dem ULD und LRH abgeklärt)

#### 4.3.1.2 Technische und infrastrukturelle Aspekte

- Redundant ausgelegte IT-Infrastruktur, siehe auch folgenden Abschnitt 4.3.2, IT-Infrastruktur.
- Verschlüsselung des Datenverkehrs (digitale Signierung und Verschlüsselung, Public-Key-Infrastruktur)
- Endgeräte-Sicherheit und Festplattenverschlüsselung, bspw. für Notebooks und Wechseldatenträger
- Virenschutz
- E-Mail-Verschlüsselung (Signierung, Ver- und Entschlüsselung von E-Mails)
- Internet- und E-Mail-Filter
- Tägliche Datensicherung aller relevanten Server
- Automatisierte Penetrationstests zur kontinuierlichen Überprüfung der Cyber-Abwehr (Einsatz von Pentera)

#### 4.3.2 IT-Infrastruktur

##### 4.3.2.1 Rechenzentrumsbetrieb

Die kommunit betreibt auf zirka 240qm zwei redundante Rechenzentren (RZ) in den Räumlichkeiten der Kreisverwaltung Pinneberg.

Die Rechenzentren befinden sich in zwei unterschiedlichen Brandabschnitten des Gebäudes, werden Aktiv/Aktiv betrieben und in Echtzeit gespiegelt.

Sie sind über eine Notstrom-Ersatzanlage (NEA) und je eine USV (unterbrechungsfreie Stromversorgung) abgesichert. So kann selbst bei Ausfall eines Rechenzentrums der Betrieb aufrechterhalten werden.

Service- und Wartungsverträge sind für alle zentralen Hardware- und Software-Komponenten vorhanden. Der Aufbau der Rechenzentren wurde aktiv vom ULD begleitet.

Technische Details:

- Ausgestattet mit jeweils einer 30 KVA USV, die das Rechenzentrum maximal für 30 Minuten mit Batteriestrom versorgt
- Zentrale Notstrom-Ersatzanlage (NEA) für das gesamte Gebäude
- Je RZ zwei Klimaanlage mit einer Kühlleistung von max. 40KW, redundant ausgelegt



- Zugriffskontrolle mittels Geheimzahl, Transponder-Authentifizierung und FINDERabdruck
- Videoüberwachung
- Alarmanlage mit Aufschaltung bei einem Wachdienst
- Brandmelder
- Temperatur- und Luftfeuchtigkeitsüberwachung

Ein Neubau eines Rechenzentrums im Randgebiet von Elmshorn ist in der Bauplanungsphase. Eine Fertigstellung/Inbetriebnahme ist für 2022/2023 geplant.

#### 4.3.2.2 Storage-System & Datensicherheit

Alle relevanten Daten der Verbandsmitglieder (z.B. Server und Datenbanken der Fachverfahren und Dokumente der Abteilungslaufwerke) werden in mehreren hoch performanten und gespiegelten Storage Area Networks (SAN) abgelegt.

Technische Details:

- Ein redundanter Active/Active IBM SVC Cluster über beide RZ
  - Quorum Disk in einem 3. Brandabschnitt
  - SATA Festplatten + SSDs für Storage Tiering
  - Insgesamt 256 GB RAM SAN Cache aufgeteilt über 4 SAN-Controller
- Zwei redundanter Active/Active Pure Storage Cluster über beide RZ
  - AllFlash Systeme (nur SSDs)
  - Quorum Disk in einem 3. Brandabschnitt
- Zwei redundante Active/Active IBM HyperSwap Systeme über beide RZ
  - 1x AllFlash
  - 1x SATA Festplatten + SSDs für Storage Tiering
  - Quorum Disk in einem 3. Brandabschnitt
- 16 Gbit/s SAN Speed über FibreChannel (FC)
- Nutzbare Kapazität der SANs zirka 385 TB
- Hardware Realtime Data Compression, bzw. Deduplizierung
- Die SAN-Cluster sind nach Funktionsbereichen getrennt, so steht für Citrix, Dokumenten-Management-Systeme, Exchange, Infrastruktur- und Produktionssysteme jeweils ein eigenes Cluster zur Verfügung

#### 4.3.2.3 Virtualisierung

Nahezu sämtliche Server-Systeme werden als virtuelle Maschinen betrieben. Hier setzt kommunit auf die bewährten Virtualisierungs-Lösungen von VMWare. Dies ermöglicht eine erhöhte Agilität, Flexibilität und Skalierbarkeit der IT-Infrastruktur sowie höhere Ressourcen-Performance und -Verfügbarkeiten.

Aktuell verfügen die kommunit Rechenzentren über folgende Rechenleistungen und Kapazitäten:

- Die Gesamt-Rechenleistung beider RZ beträgt zurzeit zirka 5,92 THz aufgeteilt auf zirka 2.144 CPU Cores
- Der gesamte Arbeitsspeicher aller Server beträgt zirka 41,64 TB RAM
- Die Server sind netzwerkseitig mit 40 Gbit/s am zentralen Backbone angebunden



- Die Anbindung zum Storage Area Network (SAN) beträgt 16 Gbit/s
- Die Server-Hardware ist redundant ausgelegt
- Zirka 1.100 VMs
- Virtualisierungsgrad der Server-Infrastruktur > 98 %

#### 4.3.2.4 Client- und Server-Infrastruktur

Bei der Client- und Server-Infrastruktur kommen bei kommunit überwiegend Microsoft-Systeme zum Einsatz, bspw. Windows-Betriebssysteme inkl. Office-Produkten, Windows Server, MS Exchange als zentraler Groupware- und E-Mail-Server in Kombination mit MS Outlook sowie MS SQL Datenbanken. Weiterhin werden auch Betriebssysteme wie Linux und andere Datenbanken, bspw. Oracle oder MySQL, durch das geschulte Fachpersonal der kommunit betrieben, sofern für Fachverfahren und sonstige Anwendungen erforderlich. Je nach Anwendungsbereich wird die optimale Bereitstellung von Systemen definiert und umgesetzt.

#### 4.3.2.5 Netzwerk

##### 4.3.2.5.1 Lokale und Weitverkehrs-Netzwerkverbindungen

kommunit verwendet im Rechenzentrum ausschließliche redundante Netzwerkgeräte. Auch der Betrieb mit nur einem Rechenzentrum ist weiterhin möglich. Die verwendete Hardware ist dabei standardisiert. Die Datenübertragung in das Rechenzentrum von kommunit erfolgt zusätzlich verschlüsselt mittels VPN. Folgende Standards werden umgesetzt:

- Mehrere Firewall-Cluster für Internet, VPN
- 100 Mbit/s MPLS-Anschluss für Außenstellen, redundant ausgelegt
- Anbindung der Außenstellen via IPSEC VPN
- Redundante Internetanbindung 500 Mbit/s für Internetdienste (SMTP, FTP, http/https, usw.)
- Internetanbindung für VPN-Zugänge 700 Mbit/s, Redundanz über die 500 Mbit/s Internetanbindung
- Landesnetz - zentrales Gateway 100 Mbit/s
- 135+ an das Rechenzentrum angebundene Standorte

##### 4.3.2.5.2 WLAN- / Gast-WLAN-Bereitstellung

kommunit betreibt bei Bedarf für seine Mitglieder mindestens zwei drahtlose Netzwerke. Das interne Netzwerk des jeweiligen Verbandsmitglieds wird für den Zugriff auf die IT-Umgebung bereitgestellt. Darüber kann mit einem kommunit Notebook auf die Fachverfahren oder Abteilungsdaten zugegriffen werden.

Daneben strahlt kommunit ein WLAN-Gastnetzwerk ohne Zugriff auf die interne IT-Umgebung aus. In Sitzungen kann dieser Internetzugang von bspw. Politikern genutzt werden, um z.B. im papierlosen Sitzungsdienst per iPad auf Sitzungsunterlagen zuzugreifen. Daneben kann es auch für Wartebereiche der Bürger als freier Zugang in das Internet angeboten werden.



### 4.3.3 Arbeitsplatz-und Desktop-Management

#### 4.3.3.1 Terminal Server Desktop

kommunit stellt einen zentralen Desktop mit allen mandantenspezifisch benötigten Fachverfahren zur Verfügung. Hierfür kommt modernste Infrastruktur für einen hochverfügbaren und wartungsarmen Betrieb zum Einsatz. Dabei setzt kommunit unter anderem auf folgende bewährte Lösungen:

- Citrix Virtual Apps and Desktops, Citrix Application Delivery Controller (ADC), Citrix Sharefile
- VMWare Server-Virtualisierung
- Microsoft App-V Anwendungspaketierung
- IBM und Pure Storage
- Cisco-Switche und UCS Blade Center
- Ivanti User Workspace Manager: RES-/UWM-Benutzer-Profilmanagement

#### 4.3.3.2 Client Management und Endgeräte

Alle Endgeräte (PCs, Thin Clients, Notebooks) werden mit einem definierten kommunit-Standard installiert, ausgeliefert und regelmäßig aktualisiert. Über eine Management-Software werden alle Clients zentral verwaltet und mit Sicherheits-Updates versorgt.

kommunit stellt hierfür einen zentralen Windows-Desktop zur Verfügung, der im Rechenzentrum von kommunit gehostet wird. Bei Bedarf kommen spezielle Sonderarbeitsplätze zum Einsatz, wie bspw. AutoCAD-Arbeitsplätze; diese werden nicht über die Terminal-Server-Lösung bereitgestellt.

#### 4.3.3.3 Mobiles Arbeiten

kommunit bietet für den mobilen Arbeitsplatz verschiedene Lösungen an. Als Endgeräte kann zwischen iPad, Smartphone, dienstlichem Thin Client zu Hause, privatem Rechner zu Hause oder dem klassischen Notebook gewählt werden.

Der Zugriff per iPad oder Smartphone von unterwegs auf E-Mail- und Kalenderdaten kann problemlos über eine vom ULD (Unabhängiges Landeszentrum für Datenschutz Schleswig-Holstein) abgenommene Lösung ermöglicht werden.

Mit einem Notebook kann eine sichere Verbindung von außen auf die persönliche Arbeitsumgebung erfolgen. So kann unterwegs, außerhalb der IT-Infrastruktur, mit der gleichen Arbeitsumgebung des Büroarbeitsplatzes gearbeitet werden.

### 4.3.4 Kommunikationslösungen

#### 4.3.4.1 Telefonie

kommunit betreibt eine zentrale netzwerkbasierte IP-Telefonie-Lösung. Die Telefonanlage wird ausfallsicher mit zwei Servern in den getrennten Rechenzentren betrieben. Weiterhin erfolgt in mehreren Außenstellen der Betrieb von so genannten Media-Gateways. Diese stellen sicher, dass auch bei Netzwerkausfall weiter telefoniert werden kann.

Die Telefone werden über ein getrenntes virtuelles Netzwerk (VLAN) angebunden und über die Netzwerkleitung mit Strom versorgt (Power over Ethernet, „PoE“).



Bei Bedarf kann eine Umstellung auf die kommunit Telefonanlage bei Beitritt mit eingeplant werden. Die Umstellung kann zeitnah oder auch nach Auslauf der vorhandenen TK-Lösung zu einem späteren Zeitpunkt erfolgen.

#### 4.3.4.2 Videokonferenz- und Kollaborations-Lösungen

Mit der Bereitstellung von Webkonferenz-Lösungen und Messaging-Diensten stellt kommunit ein umfangreiches Angebot zur Durchführung von Meetings, Schulungen oder der Gremienarbeit zur Verfügung. Auch die interne Kommunikation und Kollaboration wird so optimal unterstützt. Das kommunit Portfolio umfasst folgende Lösungen:

- OpenTouch
- Lifesize
- Big Blue Button (BBB)
- Mattermost

#### 4.3.5 Druck & Kopie

Für seine Verbandsmitglieder hat kommunit ein professionelles Druck- & Kopie-Konzept entwickelt.

Druckaufträge können entweder auf definierten Druckern im Netzwerk mittels Anmeldung via persönlichem Transponder (=Chip-Schlüssel) oder direkt auf Arbeitsplatzdruckern ausgedruckt werden.

Ist ein zentraler Drucker belegt oder anderweitig nicht verfügbar, geht der Anwender einfach zum nächsten freien Drucker, unnötige Wartezeiten entfallen.

Vorteil Datensicherheit: Dokumente können über den Tag an die zentralen Drucker gesendet werden, werden aber erst auf Abruf ausgedruckt und liegen somit nicht ausgedruckt längere Zeit im Drucker.

Ebenso kann nach Anmeldung an den hochmodernen Multifunktionsdruckern schnell ein Dokument kopiert oder als PDF-Dokument eingescannt und automatisch per E-Mail an den Mitarbeiter übermittelt bzw. auf einem fest definierten Bereich abgelegt werden.

Über eine in 2020 durchgeführte Ausschreibung konnten optimale Preise für die teilnehmenden Verbandsmitglieder erzielt werden.

#### 4.3.6 Weitere Services

Weitere Services und technische Standards des kommunit Portfolios sind u.a.:

- De-Mail zur sicheren, vertraulichen und nachweisbaren Kommunikation im Internet
- Management von mobilen Endgeräten (iPhone, iPad, Windows Notebooks)
- Cloud-Lösung für Datenaustausch (Citrix ShareFile)
- Zentrales Landesnetz-Gateway
- Bereitstellung, Administration und Fachberatung Dokumenten-Management-Systeme (DMS), bspw. enaio, Regisafe
- Beratung und Unterstützung hinsichtlich der Digitalisierung in der Verwaltung sowie bei Umsetzung des OZG
- Scan-Dienst (Digitalisierung von Dokumenten)



#### 4.4 Referenzierte Dokumente

Folgende Dokumente zur weiteren Leistungsbeschreibung sowie der Standards im Bereich Datenschutz und Informationssicherheit des IT-Zweckverbandes werden der Beitrittsdokumentation als Anhang beigelegt:

1. Datenschutzkonzept (verbandsübergreifend) (V1.0)
2. IT-Sicherheitskonzept für die Rechenzentren (V1.0)
3. Technische und organisatorische Maßnahmen (TOM) vom IT-Zweckverband kommunit (V1.2)
4. Sicherheitskonzept zum Betrieb einer PrivateWire, Kopfstelle bei kommunit IT-Zweckverband Schleswig-Holstein (Sicherheitsrichtlinie zur Kommunikation mit dem Kraftfahrt-Bundesamt) (V3.0)
5. IT-Sicherheitskonzept für den Betrieb von WiNOWiG für das Straßenverkehrsamt (V1.3)

Erweiterte TOM für Fachverfahren können bei Bedarf eingesehen werden.

#### 4.5 Service- und Betriebsregelungen

##### 4.5.1 Betriebs- und Servicezeiten

Als Betriebszeit wird der Zeitraum verstanden, in der die IT-Infrastruktur der Art betrieben wird, dass die Anwendungen und Dienste durch die Nutzer genutzt werden können. Grundsätzlich bietet kommunit eine 24/7-Verfügbarkeit der IT-Infrastruktur.

Servicezeiten hingegen beschreiben den Zeitraum, in dem die am IT-Betrieb beteiligten Organisationseinheiten/Servicekräfte verfügbar sind. Der Service Desk steht den Verbandsmitgliedern innerhalb folgender Servicezeiten zur Verfügung:

- Mo-Do: 7:30 Uhr – 16:00 Uhr
- Fr: 7:30 Uhr – 13:00 Uhr

##### 4.5.2 Wartungsfenster und Downtimes

Es wird zwischen geplanten und ungeplanten Downtimes unterschieden.

Geplante Wartungsfenster werden üblicherweise mit großem zeitlichem Vorlauf geplant, um notwendige Wartungsarbeiten, z.B. am Netzwerk oder an der Hardware, durchzuführen. Geplante Wartungsfenster werden rechtzeitig bekanntgegeben.

Darüber hinaus kann es gelegentlich zu ungeplanten Downtimes kommen. Hierunter sind Ausfälle sowie kurzfristig notwendige Wartungsfenster zu sehen.

Im Rahmen des IT-Betriebs werden auch regelmäßige Wartungsarbeiten in festen Wartungsfenstern durchgeführt. Wartungsfenster und -zeiten sind die Zeiten, in denen das Servicepersonal von kommunit Wartungsarbeiten durchführen darf.

Bezeichnung	Zyklus	Von	Bis	Anmerkungen
Infrastrukturwartung	Monatlich	18:00 Uhr	23:00 Uhr	Jeder zweite Freitag im Monat. Umfasst Wartungsarbeiten an den Kernsystemen im Rechenzentrum, z.B. zentrale Firewall, zentraler



				Internetzugang, SAN, Server-Hardware, usw.
Systemwartung	Monatlich	18:00 Uhr	23:00 Uhr	Jeder vierte Montag im Monat. Umfasst Wartungsarbeiten an den Servern, u.a. werden alle Server mit aktuellen Updates/Patches versehen und Standard-Software (z.B. Firefox, Adobe Acrobat Reader, usw.) auf den aktuellen Stand gebracht.

#### 4.5.3 Servicequalität und Reporting

Service Level Agreements (SLA) für bspw. System-Verfügbarkeiten, Reaktions- oder Wiederherstellungszeiten sind bisher nicht explizit definiert.

Verbandsmitgliedern werden monatliche Auswertungen zur Verfügung gestellt, bspw. Übersichten zum Störungs- und Anfragenmanagement sowie Reports zum Status aktiver Projekte.

Erweiterungen und Anpassungen des Reportings an spezifische Anforderungen der Verbandsmitglieder sind möglich.

## 5 Erwartungen und Anforderungen des Kreises RD

Der Kreis plant die vollständige Übertragung der Aufgaben der Fachgruppe IT-Management.

Besondere Erwartung liegen hierbei in den folgenden Punkten.

Er erwartet dadurch eine weitere Verbesserung / Erhöhung der Servicequalität im Bereich der Informations- und Kommunikationstechnik verbunden mit einer Reduzierung der Reaktionszeiten im Service Desk (Hotline).

Insbesondere ausgehend von der stetig steigenden Bedrohung der Informationssicherheit wird ein hohes Maß an IT-Sicherheit gewünscht. Dies insbesondere verbunden mit dem Wunsch nach einer hohen Betriebsstabilität und Ausfallsicherheit der eingesetzten Systeme – insbesondere der Kommunikationssysteme.

Für den Bereich der Digitalisierungsprojekte wird ein hohes Maß an Agilität und Kompetenz bei der Begleitung und Unterstützung entsprechender Projekte erwartet. Dabei wird eine schnelle informationstechnische Umsetzung der Digitalisierungsmaßnahmen angestrebt.

Eine Übernahme und Weiterentwicklung der gegenwärtigen Arbeitsplatzstandards besonders im Bereich des mobilen Arbeitens mit Notebooks und Dockingstations sowie der grundsätzlichen Ausstattungen mit zwei Monitoren (im Sprachgebrauch der kommunit – Switch-Arbeitsplatz) ist notwendig.



## 6 Gap-Analyse

Grundsätzlich sind während der Laufzeit der Absichtserklärungen keine eingesetzten Fachanwendungen und Anforderungen ermittelt worden, für die es keine Lösung bei kommunit gibt bzw. erarbeitet werden kann. Die eingesetzten Anwendungen werden schon zu rund 95% bei den Verbandsmitgliedern eingesetzt. Nur wenige Anwendungen des Kreises sind für kommunit noch „Neuland“. Eine punktgenaue Ermittlung kann allerdings erst während der Migrationsphase ermittelt werden. Dies betrifft insbesondere die in Ziffer 3.4.1 beschriebene Leistungserbringung für die Feuerwehr und den Katastrophenschutz. Hier muss im Detail bzw. gesondert geprüft werden, ob kommunit diese Sonderaufgabe bei einem möglichen Beitritt erbringen kann.

Anhaltspunkte für eine Anforderung, die einem Beitritt entgegenstehen könnte, konnten nicht festgestellt werden.

## 7 Soll-Konzept: Standorte, Personal, Betriebsübernahme

### 7.1 Standortkonzept

Der IT-Zweckverband kommunit strebt an, für die zusätzlichen Kolleginnen und Kollegen aus dem Landkreis Rendsburg-Eckernförde einen neuen, von der Kreisverwaltung losgelösten, Standort anzumieten, welcher analog zu den bisherigen kommunit-Standorten ausgestattet wird.

Dieser soll sich dennoch in der näheren Umgebung der Kreisverwaltung befinden und über genügend Parkplätze sowie über eine ausreichende Ladeinfrastruktur für E-Autos verfügen. Auch soll ausreichend Lagerfläche für Hardware-Komponenten etc. zur Verfügung stehen.

Ziel ist es, eine äußerst attraktive Arbeitsumgebung bereitzustellen, in der sich möglichst alle neuen Kolleginnen und Kollegen wohlfühlen. Aus diesem Grund wird dieser Standort auch nicht allein durch die kommunit ausgewählt, sondern in enger Abstimmung mit den Kolleginnen und Kollegen aus dem Kreis Rendsburg-Eckernförde.

Die Suche nach einer passenden Arbeitsstätte wird sofort in die Wege geleitet, sobald der Beitritt durch die Gremien der beiden Vertragsparteien beschlossen worden ist.

### 7.2 Personalkonzept

Ziel ist es, möglichst vielen neuen Kolleginnen und Kollegen einen festen, unbefristeten Arbeitsvertrag der kommunit anzubieten, damit diese z. B. auch im vollen Umfang von unseren attraktiven Zusatzleistungen profitieren können.

Sollte dies von Einzelnen nicht gewünscht werden, gibt es auch die Möglichkeit von Personalüberleitungs- bzw. Personalgestellungsverträgen.

Ziel ist es, die Personalstärke anforderungsgerecht anzupassen. Ein erster Entwurf auf den aktuell genannten Mengengerüsten, wären z. B.:

- Für den Fachbereich 1 - Rechenzentrumsdienste ist eine zusätzliche Personalstärke von 14 Kolleginnen und Kollegen in Vollzeit einzuplanen.





- 7 FTE im Fachteam 1.1 IT-Infrastruktur,
- 4 FTE im Fachteam 1.2 Endgeräte & Kommunikation und
- 3 FTE im Fachteam 1.3 Vor-Ort-Service (inkl. Betreuung MDM)
  
- Für den Fachbereich 2 - Fachanwendungen & Service muss das Personal um 5 zusätzliche Kolleginnen und Kollegen in Vollzeit erhöht werden.
  - 5 FTE im Fachteam 2.1. Fachanwendungen
  
- Für den Fachbereich 3 - E-Government, PMM & Geschäftsfeldentwicklung werden 3,5 weitere Vollzeitkräfte benötigt.
  - 1 FTE im Fachteam 3.1.1 Technisches E-Government
  - 1 FTE im Fachteam 3.1.2 Fachadministration DMS
  - 1,5 FTE im Fachteam 3.2 Projektmanagement
  
- Für den Fachbereich 4 – Finanzen & Service werden zusätzliche Vollzeitkräfte benötigt.
  - 1 FTE im Fachteam 4.2.1 Service- und Produktmanagement
  - 1 FTE im Fachteam 4.2.2 Zentrale Dienste

Die Bereitstellung der nötigen Personalressourcen ist mit Beginn der Betriebsübernahme sicherzustellen, damit der nötige Wissenstransfer/-aufbau bzw. die vollständige Konsolidierung des Kreises Rendsburg-Eckernförde und des IT-Zweckverbandes bereits vor der Migrationsphase erfolgen kann.

### 7.3 Projektplan für die Betriebsübernahme und Migration

Das Migrationsprojekt untergliedert sich in die 4 Phasen Initiierung, Vorbereitung, Migration sowie Abschluss:

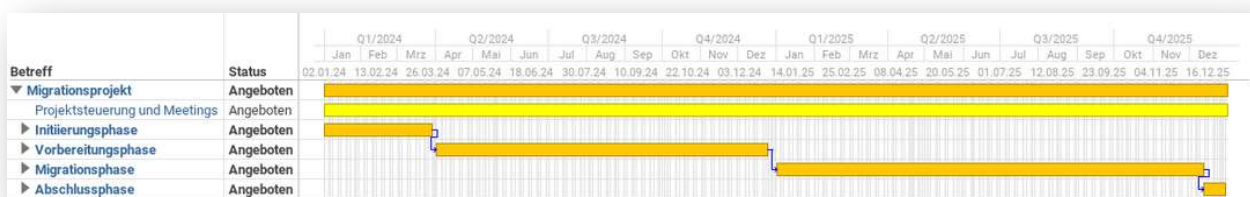

Die Planung des Projektes wird während der Durchführung kontinuierlich überprüft und bei Bedarf angepasst. Für die Durchführung wird ein hybrider Projektmanagement-Ansatz gewählt, in dem klassische und agile Projektmanagement-Methoden kombiniert werden.

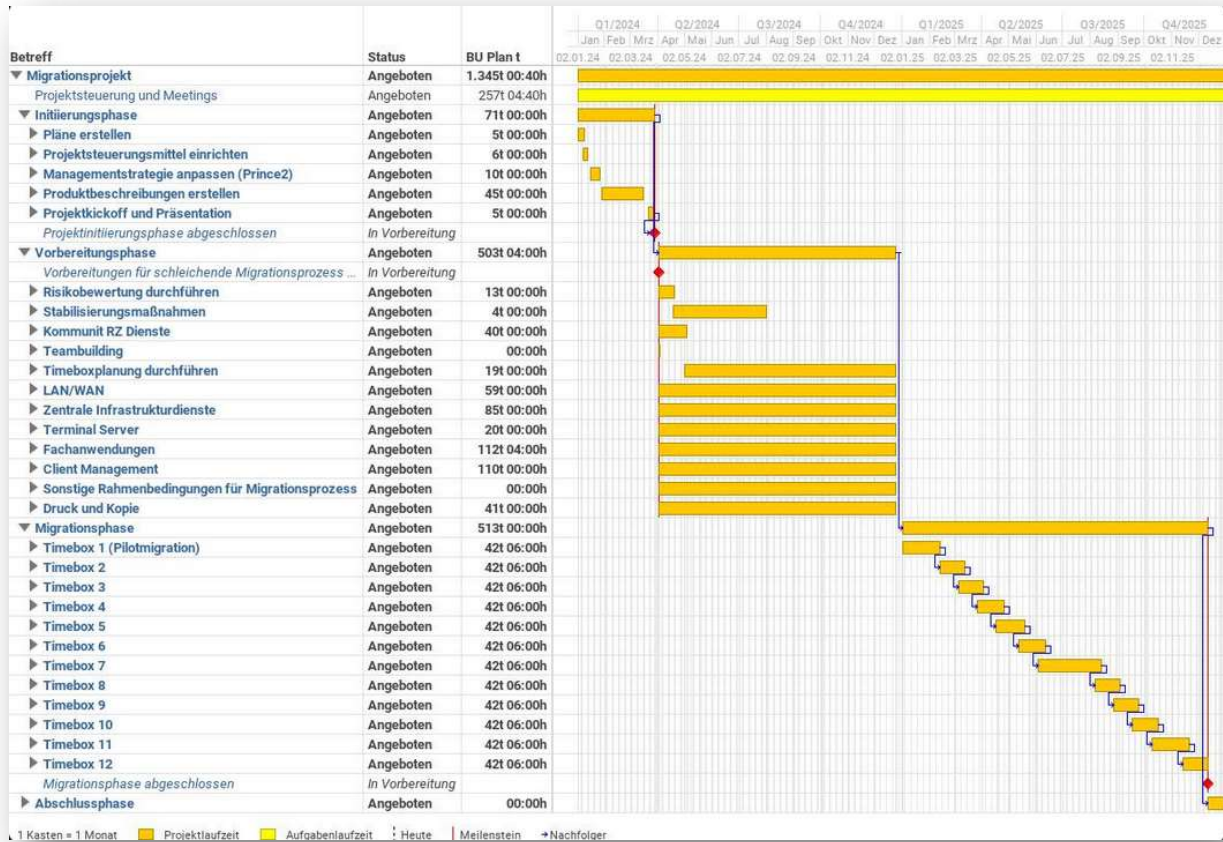

Die geschätzten Aufwände für die initiale Planung sind wie folgt:

FT 1.3.2 Projektmanagement	1.345t 00:40h
kommunit IT Personal in RD Eck	237t 02:00h
kommunit Projektmanagement und Migrationsteam	630t 06:40h
kommunit Team Infrastruktur zentrale Dienste	312t 00:00h
kommunit Team Softwarelösung	61t 04:00h
kommunit Vor Ort Service	103t 04:00h

Die Verteilung der Auslastung im Migrationsjahr stellt sich wie folgt dar:

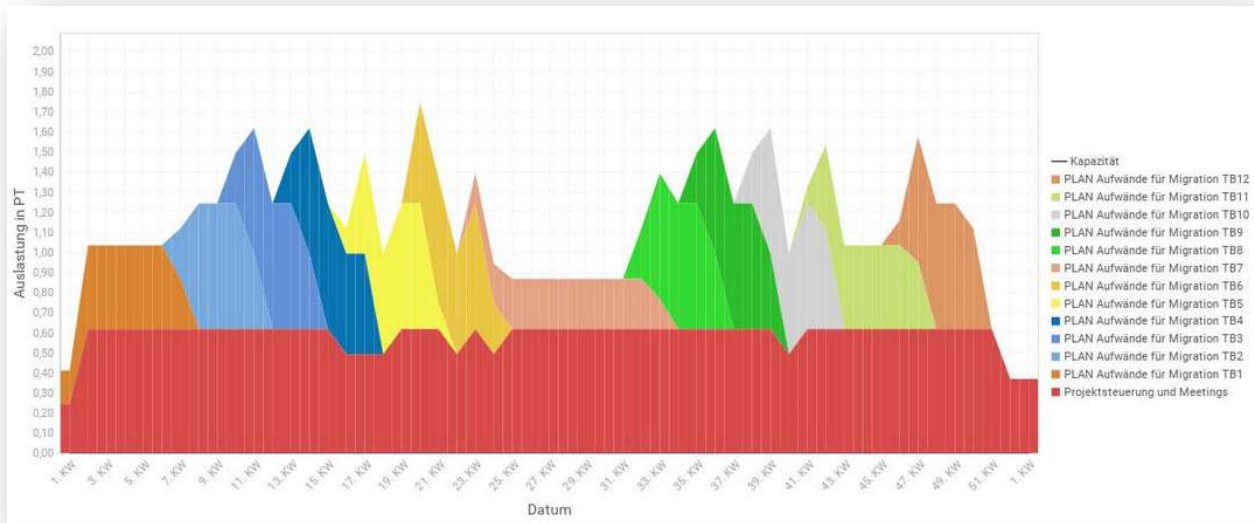

## 7.4 Konzept für die Sicherstellung des IT-Betriebes

Folgend die Vorgehensweise für die Sicherstellung des IT-Betriebes des Kreises sowie der kommunit nach Beitritt des Kreises, während und nach der Migration.

### 7.4.1 Vor der Migration (nach Beitritt)

Die Besonderheit in der Beitrittssituation des Kreises Rendsburg-Eckernförde liegt in der Tatsache begründet, dass es eine gelebte Kooperation gibt, welche sich über viele Jahre entwickelt hat. Auch ist kein Handlungsdruck geboten, da sich die IT-Infrastruktur inkl. des betreuenden Personals beim Kreis Rendsburg-Eckernförde auf einem guten Niveau befinden. Die Mitarbeiter sind gewissenhaft und sehr engagiert, auch die Technik ist auf einem aktuellen Stand. Die Migration des Kreises muss daher nicht mit Beitritt erfolgen, sondern kann zu einem späteren Zeitpunkt, beispielsweise 2024/2025, erfolgen. Der gesamte Fokus des Beitrittes entspricht eher einem Zusammenwachsen, als einem sofortigen Betriebsübergang.

Vor der eigentlichen Migration des Kreises Rendsburg-Eckernförde zum IT-Zweckverband erfolgt eine enge Abstimmung zwischen kommunit und dem aus dem Kreis übernommenen IT-Personal sowie der Kreisverwaltung hinsichtlich des generellen IT-Betriebs sowie der Beschaffung. Diese wird sich sicherlich über ein Jahr hinziehen und ist aktuell für das Jahr 2023 geplant.

Das aus Rendsburg übernommene / abgeordnete und vor Ort befindliche Personal nimmt bis zum Start der Migration seine bisherigen Aufgaben wahr und wechselt im Laufe des Migrationsprozesses in die neuen Strukturen. Hier wird mit jedem Mitarbeiter in einem persönlichen Gespräch ermittelt, wo seine Interessen und Wünsche liegen, so dass jeder Mitarbeiter die Tätigkeit ausübt die ihm liegt.



Gemäß Satzung des IT-Zweckverbandes wird mit dem Beitritt die Aufgabe „IT“ an den Zweckverband übertragen. Damit ist dieser per sofort für die IT des Kreises Rendsburg-Eckernförde verantwortlich. In der Praxis ist dies nicht realistisch, da der Zweckverband die Strukturen nicht gebaut hat und die Systeme zum Zeitpunkt des Beitrittes nicht migriert wurden. De facto bedeutet dies, dass der IT-Betrieb durch beide Parteien gleichermaßen sicherzustellen ist. Größere Infrastrukturmaßnahmen sind mit dem IT-Betrieb der kommunit abzustimmen und von kommunit zu genehmigen. Die Beschaffung von IT-Komponenten erfolgt ebenfalls in enger Abstimmung mit dem Kreis, jedoch durch kommunit. Perspektivisch erfolgt die Bereitstellung neuer Komponenten in der kommunit-Infrastruktur.

Der IT-Betrieb ab dem 01.01.2023 wird weiterhin und wie gewohnt von den Kolleginnen und Kollegen des Kreises sichergestellt, die auch jetzt bereits für den Kreis diese Aufgabe wahrnehmen, vorerst auch noch in den Räumlichkeiten der Kreisverwaltung. kommunit wird spätestens ab dem 01.01.2023 ergänzendes Personal beisteuern.

Die Einarbeitung der übernommenen/abgeordneten Mitarbeiter in die kommunit-Prozesse, -Infrastruktur und -Standards erfolgt kontinuierlich. Weiterhin wird der ursprüngliche Mitarbeiterstamm der kommunit auf den IT-Betrieb des Kreises vorbereitet und geschult, um eine reibungslose Migration zu ermöglichen.

Prozesse und Planung, bspw. in den Bereichen Kapazitäts-, Verfügbarkeits- und Änderungsmanagement, werden bei Bedarf entsprechend der neuen Anforderungen angepasst.

#### **7.4.2 Während der Migration**

Während der Migration übernimmt kommunit die Sicherstellung des IT-Betriebs des Kreises.

Größere Infrastrukturmaßnahmen sind mit dem IT-Betrieb der kommunit abzustimmen und von kommunit zu genehmigen. Die Beschaffung von IT-Komponenten erfolgt durch die kommunit in enger Abstimmung mit dem Kreis.

Alle Fachanwendungen sowie andere eingesetzte Applikationen werden sukzessive in das Rechenzentrum der kommunit migriert. Die Migration erfolgt im Rahmen von Timeboxen.

Die Migration von Fachanwendungen und IT-Komponenten umfasst folgende Phasen:

- Planung
- Technische Vorbereitung der kommunit IT-Infrastruktur und Dokumentation
- Testphasen
- Übernahme des Betriebs inkl. Produktiv- und weiterer Umgebungen
- Stabilisierungsmaßnahmen

Mit der Übernahme in die kommunit IT-Infrastruktur wird der Betrieb der Fachanwendungen und Applikationen durch kommunit sichergestellt. Nach Abschluss einer Timebox wird der Support der migrierten Organisationseinheiten durch kommunit übernommen (Service Desk sowie 2nd Level Support).



Die Infrastruktur-Komponenten der Standorte, deren Organisation komplett in das kommunit Rechenzentrum migriert wurde, werden im Rahmen der Timeboxen des Migrationsprojektes an den IT-Betrieb der kommunit übergeben.

### 7.4.3 Nach abgeschlossener Migration

Der Betrieb der Fachanwendungen sowie der IT-Infrastruktur wird vollumfänglich durch kommunit sichergestellt, alle Anfragen und Störungsmeldungen laufen ab diesem Zeitpunkt über den kommunit Service-Desk.

Es erfolgt sukzessive der Rückbau der ursprünglichen Kreis-IT-Infrastruktur, sofern diese nicht im Rahmen der Migration in die Infrastruktur der kommunit übernommen wurde. Hinsichtlich der allgemeinen technischen und organisatorischen Maßnahmen zur Sicherstellung des IT-Betriebes siehe auch 4.4, Referenzierte Dokumente.

## 8 Aufgaben des Kreises

Nicht alle Aufgaben des Fachdienstes IT-Management und Digitalisierung können im Falle eines Beitritts zum IT-Zweckverband an diesen übertragen werden. Insbesondere die Aufgaben des Fachgruppe Digitalisierung müssen in der Kreisverwaltung verbleiben. Darüber hinaus ist eine Organisationseinheit zu schaffen, welche die „Auftraggeber-Funktion“ gegenüber dem Zweckverband einnimmt. Diese Funktion wird durch den Zweckverband als IT-Schnittstelle bezeichnet. Zu Ihren Aufgaben gehören aus Sicht des Zweckverbandes insbesondere:

- Die IT-Schnittstelle (auch IT-Koordinator genannt) ist mindestens ein Mitarbeiter beim Verbandsmitglied, der die Schnittstelle zwischen der kommunit und dem Verbandsmitglied darstellt sowie zentraler Ansprechpartner für kommunit ist.
- Die IT-Schnittstelle nimmt regelmäßige operative und strategische Termine mit dem kommunit Servicemanagement wahr. Innerhalb des Verbandes können IT-Koordinatoren-Treffen stattfinden.
- Das Verbandsmitglied trägt dafür Sorge, dass die IT-Schnittstelle ausreichend legitimiert ist, ihre Aufgaben wahrzunehmen. Soweit interne Absprachen mit relevanten Abteilungen beim Verbandsmitglied notwendig sind, erfolgen diese vorab durch die IT-Schnittstelle.
- Soweit kommunit der Meinung ist, dass Aufgaben gegen gesetzliche oder verbandsinterne Vorgaben verstoßen, informiert kommunit die jeweilige IT-Schnittstelle umgehend. Der IT-Zweckverband ist berechtigt, die Durchführung solange auszusetzen, bis sie durch den IT-Koordinator, ggf. mit Zusage der Verwaltungsleitung, bestätigt oder geändert wurde.
- Die IT-Schnittstelle ist nach vorheriger interner Abstimmung beim Verbandsmitglied berechtigt, Neuanforderungen zu definieren und zu beantragen sowie über die Anschaffung kostenrelevanter Hardware für das jeweilige Verbandsmitglied zu entscheiden. Der genaue Umfang wird individuell geregelt.
- Die IT-Schnittstelle ist berechtigt, über mögliche und vorhandene Störungen des IT-Betriebes informiert zu werden und diese an geeignete Stellen beim Verbandsmitglied weiterzugeben und ggf. zu eskalieren.



- Die IT-Schnittstelle ist berechtigt, Informationen, die dem jeweiligen Verbandsmitglied zugeordnet werden können, aus den Systemen von kommunit zu erhalten. Umfasst hiervon sind auch personenbezogenen Daten der Mitarbeiter des jeweiligen Verbandsmitgliedes. Der IT-Zweckverband weist explizit darauf hin, dass im Rahmen einer Auswertung durch die IT-Schnittstelle eine Leistungs- und Verhaltenskontrolle nicht ausgeschlossen werden kann.
- Die IT-Schnittstelle ist berechtigt, die Erteilung besonderer Zugriffsberechtigungen zu genehmigen.
- Soweit technisch möglich und der Zugriff auf Informationen anderer Verbandsmitglieder und kommunit ausgeschlossen ist, kann der IT-Schnittstelle ein lesender Zugang zu Systemen mit bereitgestellten Informationen eingerichtet werden. Ein Zugriff auf Fachanwendungen mit Daten der Kunden des Verbandsmitgliedes ist hiervon nicht umfasst.
- Der IT-Zweckverband wird die Weisungen, Entscheidungen und Abfragen, insbesondere bei personenbezogenen Daten und die daraus erfolgten Tätigkeiten dokumentieren.

Ferner ist sie innerhalb der Kreisverwaltung zuständig für die verwaltungsmäßige Abwicklung der Verbandsmitgliedschaft. Dazu gehört auch die Sitzungsvorbereitung für die Mitglieder des Kreises in den Gremien des Zweckverbandes und alle Aufgaben im Zusammenhang mit der haushaltstechnischen Abwicklung der Mitgliedschaft.

In dieser Organisationseinheit würden auch jene Aufgaben verbleiben, die der Zweckverband für seine Verbandsmitglieder nicht erbringen bzw. welche der Kreis ggf. nicht übertragen möchte (sogenannte optionale Dienste).

Die IT-Schnittstelle es darüber hinaus auch der Hauptansprechpartner des behördlichen Datenschutzbeauftragten und der Verfahrensverantwortlichen. Diese Aufgaben verbleiben im Wesentlichen bei der Kreisverwaltung.

## 9 Finanzsicht

Beide Parteien benötigen für ihre Entscheidung eine fundierte Finanzsicht. Einerseits kalkuliert der Zweckverband eine Verbandsumlage für den Beitrittskandidaten, andererseits sind die einmaligen Kosten für die Betriebsübernahme und die Migration zu bestimmen.

### 9.1 Ist-Situation im Kreis

Die Kosten für den Betrieb der Informations- und Kommunikationstechnik werden beim Kreis überwiegend im Teilhaushalt 111405 (IT-Service) ausgewiesen. Daneben werden insbesondere Kosten für Telefonie, Druck- und Kopie sowie die Wartungsentgelte für die eingesetzten Softwareprodukte auch in den übrigen Teilhaushalten ausgewiesen.

Die Kostenentwicklung zeigt nach der letzten Prüfung des Landesrechnungshofes im Jahr 2013 und der danach begonnenen Modernisierung der Informations- und Kommunikationstechnik des Kreises eine stetige Zunahme.



Der Gesamtaufwand hat sich seit der Jahresrechnung 2015 bis zur letzten vorliegenden Jahresrechnung 2020 von 2.434 T€ auf 4.772 T€ nahezu verdoppelt. Die Haushaltsplanung weist für das Jahr 2022 eine Gesamtsumme von 5.322 T€ aus. Diese Kosten beinhalten nicht die Aufwände für die Fachgruppe Digitalisierung. Die genauen Zahlen können der Anlage – Kostenübersicht Rendsburg-Eckernförde entnommen werden.

## 9.2 IT-Inventar

Mit dem Beitritt ist das IT-Inventar des Kreises (Hard- und Software) gemäß Zweckverbandssatzung unentgeltlich unter den Aspekten der Zweckmäßigkeit und Wirtschaftlichkeit an den Zweckverband zu übertragen. Im Gegenzug erhält der Kreis RD-ECK über die Bilanz entsprechende Anteile an den kommunit-Abschreibungen. Die Anlagenbuchhaltung des Kreises weist Stand Oktober 2021 ein IT-Inventar in Höhe von ca. 2.500 T€ aus.

Durch die laufenden IT-Maßnahmen (Zu- und Abgänge an Vermögen) des Kreises wird sich diese Summe bis zum Beitritt verändern. Im letzten Quartal vor dem Beitritt ist daher ein aktuelles Inventarverzeichnis zu erstellen und die Anlagenbuchhaltung zu berichtigen.

## 9.3 Projektkosten

Eine genaue Ermittlung kann zum jetzigen Zeitpunkt nicht valide ermittelt werden. Dies ist insbesondere den laufenden IT-Projekten des Kreises geschuldet. Der Kreis ist aber seit Beginn der Zusammenarbeit bemüht, seine Infrastruktur in Richtung des Beitritts auszurichten. Sodass zurzeit keine übermäßigen Sonderaufwendungen im Rahmen der Migration zu erkennen sind.

Es gibt zwei Arten von Projektkosten. Zum einen gibt es zusätzliche Personalaufwände bei der Migration und zum anderen ergeben sich Aufwände externer Dienstleister, die beim Umzug einer Fachanwendung entstehen. Die Personalaufwände für die Migration werden für das Jahr 2023 und 2024 jeweils 210T € betragen. Die externen Aufwände werden schätzungsweise bei 80T € liegen.

## 9.4 Verbandsumlage

Grundsätzlich gilt:

Die entstehenden Kosten der kommunit werden nach dem Verursacherprinzip von den Verbandsmitgliedern nach dem Maß und Umfang der Inanspruchnahme der Leistungen des Zweckverbandes getragen.

Gemeinschaftsverfahren werden durch alle Mitglieder anhand eines festzulegenden Gemeinkostenschlüssels finanziert. Einzelverfahren werden den Mitgliedern berechnet, die sie in Auftrag geben.

Die Kosten des Leistungsnetzes werden standortneutral aufgeteilt. Aufwendungen für Leitungsverbindungen zwischen den verschiedenen Dienstgebäuden eines Anwenders sind von diesem zu tragen.



Die Verbandsmitglieder leisten zu Beginn eines Monats Vorauszahlungen auf die zu erwartenden anteiligen Kosten. Die endgültige Kostenbelastung wird nach Ablauf des Haushaltsjahres durch den Zweckverband ermittelt und abgerechnet.

Die Verbandsumlage wird somit maßgeblich durch die Ausstattung und Nutzung von Hard- und Software beeinflusst. Eine Mehrfachausstattung von Mitarbeitenden mit Endgeräten (Notebooks, Tablets etc.) erhöht folglich die Umlage. Allerdings kann die zu zahlende Verbandsumlage an Hand dieses Umlagemechanismus auch innerhalb des Kreises auf die jeweiligen Teilhaushalte / Produkte umverteilt werden (Verursacher gerechte Zuordnung).

An Hand der im 4. Quartal 2021 im Kreis genutzten Hard- und Software wurde mit den Umlagesätzen für das Jahr 2022 eine fiktive Umlage in Höhe von 5.091 T€ ermittelt (siehe Anlage Umlagekalkulation Rendsburg-Eckernförde).

Hinweis: Die Umlagekalkulation stellt zum jetzigen Zeitpunkt eine Hochrechnung dar. Laufende Änderungen im laufenden Betrieb des Kreises können zum jetzigen Zeitpunkt nicht berücksichtigt werden. Daher ist die Umlagekalkulation nicht direkt und im vollen Umfang mit den jetzigen Ist-Kosten des Kreises vergleichbar.

## **10 Entscheidungsvorschlag für die Gremien**

Es sind keine Gründe ersichtlich, die gegen einen Beitritt des Kreises Rendsburg-Eckernförde sprechen.

Es wird den Gremien empfohlen einen Beitritt des Kreises zum 01.01.2023 zu beschließen und die Verwaltungsleitungen zu beauftragen, einen entsprechenden öffentlichen-rechtlichen Vertrag abzuschließen.

Svend Rix



Stand: 17.01.2022 - abgestimmt mit FD 1.2 (Bereinigt um FG Digitalisierungsmanagement)

<u>1114-5-010</u>	IST 2015	IST 2016	IST 2017	IST 2018	IST 2019	IST 2020	PLAN 2021	PLAN 2022	PLAN 2023	PLAN 2024	PLAN 2025
11 Personalaufwendungen	602.783,63	610.754,30	624.719,86	841.451,59	869.063,30	905.808,83	937.500,00	1.149.100,00	1.165.900,00	1.182.600,00	1.199.600,00
12 Versorgungsaufwendungen	0	0	0	0	320,71	207,86	0	0	0	0	0
13 Aufw. für Sach- und Dienstleistungen	155.137,02	134.327,08	167.266,43	308.758,98	168.286,95	224.934,05	124.400,00	125.300,00	125.300,00	125.300,00	125.300,00
14 Bilanzielle Abschreibungen	316.062,06	413.142,29	417.421,00	400.764,57	539.059,78	741.344,90	590.000,00	630.000,00	630.000,00	630.000,00	630.000,00
15 Transferaufwendungen	0	0	0	0	0	0	0	0	0	0	0
16 Sonstige ordentliche Aufwendungen	405.634,63	403.285,82	371.035,94	376.613,45	518.359,31	652.880,32	507.200,00	806.900,00	806.900,00	806.900,00	806.900,00
<b>17 Ordentliche Aufwendungen</b>	<b>1.479.617,34</b>	<b>1.561.509,49</b>	<b>1.580.443,23</b>	<b>1.927.588,59</b>	<b>2.095.090,05</b>	<b>2.525.175,96</b>	<b>2.159.100,00</b>	<b>2.711.300,00</b>	<b>2.728.100,00</b>	<b>2.744.800,00</b>	<b>2.761.800,00</b>
<b>34 Auszahlungen a. Investitionstätigkeit</b>	<b>277.245,71</b>	<b>693.232,44</b>	<b>184.819,29</b>	<b>849.350,40</b>	<b>428.130,00</b>	<b>1.275.329,09</b>	<b>1.570.000,00</b>	<b>1.570.000,00</b>	<b>1.570.000,00</b>	<b>1.570.000,00</b>	<b>1.570.000,00</b>
<b>Gesamt</b>	<b>1.756.863,05</b>	<b>2.254.741,93</b>	<b>1.765.262,52</b>	<b>2.776.938,99</b>	<b>2.523.220,05</b>	<b>3.800.505,05</b>	<b>3.729.100,00</b>	<b>4.281.300,00</b>	<b>4.298.100,00</b>	<b>4.314.800,00</b>	<b>4.331.800,00</b>
<b>Kreis Gesamt ohne 1114-5-010</b>											
13 Aufw. für Sach- und Dienstleistungen											
5231200000, MIETEN EDV	1.254,41	63,16	85,97	7.623,05	6.854,40	6.854,40	7.500,00	7.500,00	7.500,00	7.500,00	7.500,00
5231300000, MIETEN KOPIERER	15.740,33	10.935,91	6.891,55	7.081,24	7.497,69	8.853,08	7.200,00	7.200,00	7.200,00	7.200,00	7.200,00
5232200000, LEASING EDV	0,00	0,00	0,00	0,00	0,00	0,00	0,00	0,00	0,00	0,00	0,00
5232300000, LEASING KOPIERER	18.808,44	13.881,43	2.642,91	1.643,32	1.380,65	1.413,24	2.900,00	900,00	900,00	900,00	900,00
5271110000, GERÄTE EDV	3.343,06	5.219,91	6.571,68	4.555,59	2.829,85	20.340,33	7.600,00	7.600,00	7.600,00	7.600,00	7.600,00
5271130000, GERÄTE TELEFON	1.473,40	4.751,61	685,46	777,27	3.461,86	81,39	15.900,00	14.000,00	14.000,00	14.000,00	14.000,00
5271130099, UML GERÄTE TELEFON	20.277,43	47.389,47	7.828,75	8.632,52	12.550,30	576,67	1.200,00	0,00	0,00	0,00	0,00
5271310000, EDV-KOSTEN	32.465,11	24.580,37	26.036,99	17.640,52	39.694,36	148.006,13	53.400,00	42.800,00	34.900,00	34.900,00	34.900,00
5271310099, UML EDV-KOSTEN	985,44	1.124,39	8.386,60	10.558,13	10.574,96	18.600,20	5.200,00	100,00	100,00	100,00	100,00
<b>Summe</b>	<b>94.347,62</b>	<b>107.946,25</b>	<b>59.129,91</b>	<b>58.511,64</b>	<b>84.844,07</b>	<b>204.725,44</b>	<b>100.900,00</b>	<b>80.100,00</b>	<b>72.200,00</b>	<b>72.200,00</b>	<b>72.200,00</b>
16 Sonstige ordentliche Aufwendungen											
5429100000, SONAUFW. WART.SOFTW	317.073,96	333.646,79	391.723,33	317.073,96	333.646,79	391.723,33	567.900,00	665.500,00	606.500,00	617.000,00	627.500,00
5431210000, GESCHÄFTSAW.EDVB	72.841,92	79.874,15	74.211,41	71.877,84	91.543,49	91.990,55	73.000,00	84.400,00	84.000,00	84.000,00	84.000,00
5431510000, GESCHÄFTSAW.FERNM	52.515,35	53.706,25	55.403,43	61.770,75	47.668,76	48.744,01	177.100,00	160.600,00	160.500,00	160.900,00	161.300,00
5431510099, UML FERNMELDEGEBÜHRE	28.898,53	41.489,57	81.079,18	76.665,17	98.001,35	158.529,57	9.400,00	0,00	0,00	0,00	0,00
5431520000, GESCHÄFTSAW.MIETETEL	8.014,41	8.721,11	5.690,95	4.620,49	7.283,56	9.005,38	39.200,00	38.800,00	39.000,00	39.000,00	39.200,00
5431520099, UML MIETE TELEFONANL	46.493,56	49.695,84	46.668,07	51.314,81	55.698,18	63.814,22	2.400,00	0,00	0,00	0,00	0,00
5431530000, GESCHÄFTSAW.LEITUNGE	57.639,27	49.145,91	37.565,30	35.096,07	15.571,85	3.541,59	47.800,00	11.300,00	11.300,00	11.300,00	11.300,00
<b>Summe</b>	<b>583.477,00</b>	<b>616.279,62</b>	<b>692.341,67</b>	<b>618.419,09</b>	<b>649.413,98</b>	<b>767.348,65</b>	<b>916.800,00</b>	<b>960.600,00</b>	<b>901.300,00</b>	<b>912.200,00</b>	<b>923.300,00</b>
<b>Kreis Gesamt</b>	<b>2.434.687,67</b>	<b>2.978.967,80</b>	<b>2.516.734,10</b>	<b>3.453.869,72</b>	<b>3.257.478,10</b>	<b>4.772.579,14</b>	<b>4.746.800,00</b>	<b>5.322.000,00</b>	<b>5.271.600,00</b>	<b>5.299.200,00</b>	<b>5.327.300,00</b>

## Kalkulation der Umlage "Kreis Rendsburg-Eckernförde" für das Jahr 2022

Basisbetrieb	Komponenten	Einzelpreis	Anz. 2022	2021	Änd. Anz	Änd. in €	VBM	Bestellt		
Client	THIN Client	16,44 €	420	0	↓	420 ↓	82.857,60 €	82.857,60 €	x	
	PC - Standard	24,93 €	275	0	↓	275 ↓	82.269,00 €	82.269,00 €	x	
	PC - Spezial	43,49 €	0	0	●	0 ●	0,00 €	0,00 €	x	
	CAD-Telearbeitsplatz-PC	46,54 €	0	0	●	0 ●	0,00 €	0,00 €	x	
	PC - Virtual	51,98 €	0	0	●	0 ●	0,00 €	0,00 €	x	
	Datenaustausch-PC	48,80 €	0	0	●	0 ●	0,00 €	0,00 €	x	
Client Mobil	Notebook - Standard	40,84 €	421	0	↓	421 ↓	206.323,68 €	206.323,68 €	x	
	Notebook - Convertible (Surface) S	47,74 €	130	0	↓	130 ↓	74.474,40 €	74.474,40 €	x	<-- keine Con'
	Notebook - Convertible (Surface) M	58,34 €	0	0	●	0 ●	0,00 €	0,00 €	x	
	Notebook - Convertible (Surface) L	58,34 €	20	0	↓	20 ↓	14.001,60 €	14.001,60 €	x	<-- keine Con'
	Notebook - Convertible (Surface) XL	74,26 €	3	0	↓	3 ↓	2.673,36 €	2.673,36 €	x	<-- keine Con'
	Notebook - Spezial	74,26 €	0	0	●	0 ●	0,00 €	0,00 €	x	
	Notebook Outdoor - ToughBook	74,26 €	0	0	●	0 ●	0,00 €	0,00 €	x	
	Präsentationsnotebook	61,26 €	0	0	●	0 ●	0,00 €	0,00 €	x	
<b>Arbeitsplätze gesamt</b>			<b>1269</b>	<b>0</b>	<b>↓</b>	<b>1.269,00</b>				
Switch	Zusatzleistungen Switch-Arbeitsplatz	20,00 €	0	0	●	0 ●	0,00 €	0,00 €	x	<-- Klärung, o
Tablet	- iPad 9,7" Basic (ohne Cellular)	10,50 €	46	0	↓	46 ↓	5.796,00 €	5.796,00 €	x	
	- iPad 9,7" Standard	16,00 €	24	0	↓	24 ↓	4.608,00 €	4.608,00 €	x	
	- iPad 12,9" pro	39,00 €	103	0	↓	103 ↓	48.204,00 €	48.204,00 €	x	
	Signatur Pad / EWO & IKOL FS	21,22 €	0	0	●	0 ●	0,00 €	0,00 €	x	
Token	Token	13,26 €	0	0	●	0 ●	0,00 €	0,00 €	x	
Display	Monitor 24"	5,30 €	758	0	↓	758 ↓	48.208,80 €	48.208,80 €	x	
	Monitor 27"	7,43 €	161	0	↓	161 ↓	14.354,76 €	14.354,76 €	x	
	Individualmonitor (hochauflösend 32" - 34")	19,09 €	0	0	●	0 ●	0,00 €	0,00 €	x	
	Infoterminal / TV - 55"	18,03 €	5	0	↓	5 ↓	1.081,80 €	1.081,80 €	x	
	Infoterminal / TV - 65"	26,52 €	15	0	↓	15 ↓	4.773,60 €	4.773,60 €	x	
	SMART Board 6065s	125,00 €	4	0	↓	4 ↓	6.000,00 €	6.000,00 €	x	
Drucker	Drucker (nicht in Druck & Kopie)	15,91 €	0	0	●	0 ●	0,00 €	0,00 €	x	
	Dokumentendrucker basic	22,28 €	35	0	↓	35 ↓	9.357,60 €	9.357,60 €	x	- Umsetzung
	Großformatdrucker	185,64 €	0	0	●	0 ●	0,00 €	0,00 €	x	
	Plastikkartendrucker	22,28 €	0	0	●	0 ●	0,00 €	0,00 €	x	
Scanner	Scanner basic M	22,28 €	61	0	↓	61 ↓	16.308,96 €	16.308,96 €	x	
	Scanner basic L	30,76 €	37	0	↓	37 ↓	13.657,44 €	13.657,44 €	x	
	Scanner advanced	51,98 €	0	0	●	0 ●	0,00 €	0,00 €	x	
	Scanner highend	111,38 €	0	0	●	0 ●	0,00 €	0,00 €	x	
	Scanner Foto	10,61 €	0	0	●	0 ●	0,00 €	0,00 €	x	

WLAN	Funknetzwerk (Primär Besprechungsräume)	1,06 €	1269	0	↓	1.269	↓	16.141,68 €	16.141,68 €	x	
	Netzwerkanschlüsse	8,49 €	1269	0	↓	1.269	↓	129.285,72 €	129.285,72 €	x	
	WLAN Access Point	3,18 €	36	0	↓	36	↓	1.373,76 €	1.373,76 €	x	
MDM	- BOXER App	18,56 €	103	0	↓	103	↓	22.940,16 €	22.940,16 €	x	- berücksichtigt
	- KOPE	35,01 €	0	0	●	0	●	0,00 €	0,00 €	x	
	- KOBO Standard	68,95 €	80	0	↓	80	↓	66.192,00 €	66.192,00 €	x	- gewünscht
	- KOBO Multiuser	68,95 €	0	0	●	0	●	0,00 €	0,00 €	x	
	- KOBE light	5,51 €	0	0							
	Mobile Endgeräte - Handys	0,00 €	191	0							- Mobile End
	Mobilfunkvertrag - Green LTE 10 GB	39,25 €	0	0	●	0	●	0,00 €	0,00 €	x	- Übernahme
	Mobilfunkvertrag - Red XS LTE 4 GB	44,55 €	0	0	●	0	●	0,00 €	0,00 €	x	- Übernahme
	Datenkarte ( 5 GB mit LTE)	26,52 €	0	0	●	0	●	0,00 €	0,00 €	x	
	Datenkarte (12 GB mit LTE)	37,13 €	0	0	●	0	●	0,00 €	0,00 €	x	
TK-Anlage	BASIS-Telefon	13,26 €	950	0	↓	950	↓	151.164,00 €	151.164,00 €	x	- Annahme, c
	Analoge / digitale Schnittstellen	5,29 €	0	0	●	0	●	0,00 €	0,00 €	x	
	Digitale Faxanschlüsse	1,06 €	0	0	●	0	●	0,00 €	0,00 €	x	
	Mobile DECT Telefone	6,76 €	0	0	●	0	●	0,00 €	0,00 €	x	
	Innenraum Basisstation	13,69 €	0	0	●	0	●	0,00 €	0,00 €	x	
	Video-Konferenzsystem - LifeSize 300	153,82 €	0	0	●	0	●	0,00 €	0,00 €	x	
	Video-Konferenzsystem - LifeSize 450	190,94 €	0	0	●	0	●	0,00 €	0,00 €	x	
	Video-Konferenzsystem - LifeSize 700	323,54 €	0	0	●	0	●	0,00 €	0,00 €	x	
	Teilnehmerlizenz im Basisbetrieb	0,53 €	1269	0	↓	1.269	↓	8.070,84 €	8.070,84 €	x	
	Zusätzliche Meetingräume	37,13 €	0	0	●	0	●	0,00 €	0,00 €	x	
	Audio-Konferenzsystem (Telefonspinne)	14,32 €	0	0	●	0	●	0,00 €	0,00 €	x	
	Webkonferenzkamera / Polycom Studio	29,12 €	20	0	↓	20	↓	6.988,80 €	6.988,80 €	x	
Software nicht im Basisbetrieb enthalten	Software Pluspakete - nicht im Basisbetrieb enthalten										
	- Softwarepaket "Mindmanager Enterprise"	9,92 €	0	0	●	0	●	0,00 €	0,00 €	x	
	- Softwarepaket "MS-Visio Standard"	7,96 €	0	0	●	0	●	0,00 €	0,00 €	x	
	- Softwarepaket "MS-Visio Professional"	15,38 €	0	0	●	0	●	0,00 €	0,00 €	x	
	- Softwarepaket "MS-Project Standard"	17,98 €	0	0	●	0	●	0,00 €	0,00 €	x	
	- Softwarepaket "MS-Project Professional"	29,91 €	0	0	●	0	●	0,00 €	0,00 €	x	
	- Softwarepaket "Adobe Acrobat Standard"	15,17 €	0	0	●	0	●	0,00 €	0,00 €	x	
	- Softwarepaket "Adobe Acrobat Professional"	17,50 €	0	0	●	0	●	0,00 €	0,00 €	x	
	- Softwarepaket "Adobe Creative Cloud"	82,21 €	0	0	●	0	●	0,00 €	0,00 €	x	
	- Softwarepaket "Adobe PhotoShop"	35,01 €	0	0	●	0	●	0,00 €	0,00 €	x	
	- Softwarepaket "Adobe Indesign"	35,01 €	0	0	●	0	●	0,00 €	0,00 €	x	
	- Softwarepaket "Adobe Premiere"	35,01 €	0	0	●	0	●	0,00 €	0,00 €	x	
	- Softwarepaket "Adobe After effects"	35,01 €	0	0	●	0	●	0,00 €	0,00 €	x	
	- Softwarepaket "Adobe Illustrator"	35,01 €	0	0	●	0	●	0,00 €	0,00 €	x	
	- Softwarepaket "Teamviewer" - Single User	38,72 €	0	0	●	0	●	0,00 €	0,00 €	x	
	- Softwarepaket "Teamviewer" - Premium Abo	79,03 €	0	0	●	0	●	0,00 €	0,00 €	x	
	- Softwarepaket "Teamviewer" - Corporate Abo	168,67 €	1	0	↓	1	↓	2.024,04 €	2.024,04 €	x	
	- DMS - Basis PK enaio	4,24 €	1269	0	↓	1.269	↓	64.566,72 €	64.566,72 €	x	
- DMS - Basis PK Sonstige	2,12 €	0	0	●	0	●	0,00 €	0,00 €	x		
Speicher	Schneller SAN Speicher ( Dateisystem)		8000	0		8000					- Annahmen

	Schneller SAN Speicher ( eMail)		3000	0		3000				- Annahmen
	Schneller Speicher (DMS)		4000	0		4000				- Annahmen
	Im Basis Enthalten (500 MB)		635	0		635				
	Abzurechnender Speicher pro 50GB	106,08 €	14366	0		14366	↓	365.734,14 €	365.734,14 €	x
Basisbetrieb	Basisbetrieb	98,23 €	1269	0	↓	1.269	↓	1.495.846,44 €	1.495.846,44 €	x
	Basisbetrieb Sozialzentren	98,23 €	0	0	●	0	●	0,00 €	0,00 €	x
	Basisbetrieb Diakonien	56,36 €	0	0	●	0	●	0,00 €	0,00 €	x
<b>Summe Basisbetrieb</b>							↓	<b>2.965.278,90 €</b>	<b>2.965.278,90 €</b>	

**Gemeinkosten**

Hauptleitungen	Hauptleitungen		43.573,20 €	0,00 €		43.573,20 €	↓	43.573,20 €	43.573,20 €	x	- Verteilung c
Firewall	Firewall Sicherungssystem		17.200,00 €	0,00 €		17.200,00 €	↓	17.200,00 €	17.200,00 €	x	- berücksichtigt
Betriebskosten	Betriebskosten		819.781,59 €	0,00 €		819.781,59 €	↓	819.781,59 €	819.781,59 €	x	
	Pauschale für Ausschreibungen & Beschaffung	31,82 €	1269	0	↓	1.269	↓	40.384,66 €	40.384,66 €	k	
IT-Sicherheit	IT Sicherheit	12,00 €	1269	0	↓	1.269	↓	182.736,00 €	182.736,00 €	x	
	Interner Datenschutz & BDSB kommunit	2,92 €	44.423,12 €	0,00 €		44.423,12 €	↓	44.423,12 €	44.423,12 €	x	
Sonderfinanzierungen	Finanzierungsbeitrag Standort EDZ-Gebäude Elmshorn	1,35 €	0,00 €	0,00 €		0,00 €	●	0,00 €	0,00 €	x	- Entfällt ab 2
	Finanzierungsbeitrag MS-Office 2016 (2019 - 2021)	2,50 €	0,00 €	0,00 €		0,00 €	●	0,00 €	0,00 €	x	- Entfällt ab 2
	Finanzierung Schul-IT (2019 - 2022)	5,50 €	0,00 €	0,00 €		0,00 €	●	0,00 €	0,00 €	x	- Entfällt ab 2
<b>Summe Gemeinkosten</b>							↓	<b>1.148.098,57 €</b>	<b>1.148.098,57 €</b>		

**Individualumlage**

Vorauszahlungen für lfd. Jahr - finale Abrechnung erfolgt auf Basis der tatsächlichen Kosten im Folgejahr (Soll-/Ist-Abgleich)

Wartungskosten	Wartung und Pflege		650.000,00 €	0,00 €		650.000,00 €	↓	650.000,00 €	650.000,00 €	x	- keine genau
WAN	WAN (Anbindung der Zweigstellen = Nebenleitungen)		60.596,00 €	0,00 €		60.596,00 €	↓	60.596,00 €	60.596,00 €	x	
Druck & Kopie	Mietkosten		65.000,00 €	0,00 €		65.000,00 €	↓	65.000,00 €	65.000,00 €	x	- Umverteilt
	Klickkosten (Hochrechnung auf Basis der Vorjahreswerte)		45.000,00 €	0,00 €		45.000,00 €	↓	45.000,00 €	45.000,00 €	x	- Schätzwert
	Begleitmaßnahmen Druck und Kopie	5,72 €	1.269	0		1269	↓	87.104,16 €	87.104,16 €	x	
Investitionsumlage	<b>Vorfinanzierung Investitionsumlage (anteilig Wirtschaftsjahr)</b>		0,00 €	0,00 €		0,00 €		0,00 €	0,00 €	x	- unterjährig
	- Investitionsumlage 2022 aus Zugängen 2020 / 2021 zzgl. 2% Finanzierungskosten										
<b>Summe zur spitzen Abrechnung</b>							↓	<b>907.700,16 €</b>	<b>907.700,16 €</b>		

Sonstige individuelle Dienstleistungen, e-Government und Fachanwendungen

Fachadministration	DMS - Fachschalen Administration		0,00 €	0,00 €		0,00 €	●	0,00 €	0,00 €	x	
	Personalstelle für Fachberatung DMS		70.000,00 €	0,00 €		70.000,00 €		70.000,00 €	70.000,00 €	x	- optional; dir
BDSB	BDSB für das VBM	60,00 €	0	0		0	●	0,00 €	0,00 €	x	- optional
	eVergabe-Plattform	67,00 €	0	0		0	●	0,00 €	0,00 €	x	
	GISBO - Alarmierungssoftware	1,25 €	0	0		0	●	0,00 €	0,00 €	x	
<b>Summe der sonstigen Vereinbarungen</b>							↓	<b>70.000,00 €</b>	<b>70.000,00 €</b>		

# TOP 15

Gesamtumlage		5.091.077,63 €	5.091.077,63 €
--------------	---	----------------	----------------

vertible Sufaces, aber gleiche Preiskategorie

vertible Sufaces, aber gleiche Preiskategorie

vertible Sufaces, aber gleiche Preiskategorie

ib bzw. in welchem Umfang gewünscht

auf Druck & Kopierkonzept, Restbestand = Schätzwert

igt wurden 103 Politiker-iPads

wird ein gemanagtes Endgerät

geräte werden bei kommunit per Einmalumlage abgerechnet

› der Mobilfunkverträge gewünscht?

› der Mobilfunkverträge gewünscht?

Jass Telefonie künftig von kommunit betreut wird

analog zu anderen Kreisen

analog zu anderen Kreisen  
analog zu anderen Kreisen

der Gesamtkosten per GKS - siehe Satzung  
igt wurden 9 Außenstellen

2023  
2022  
2023

den Daten vorhanden (Schätzwert analog zu anderen Kreisen)

ig Dokumentendrucker basic auf Mietmodell (Richtwert NF)  
analog zu anderen Kreisen

e Beschaffungen werden analog zur Abschreibung per Investitionsumlage verrechnet

ekt zugewiesener MA



## **Verbandssatzung des Zweckverbandes**

kommunit

- Zweckverband für Informations- und Kommunikationstechnik –

Auf der Grundlage des § 5 Absätze 3 und 6 des Gesetzes über kommunale Zusammenarbeit vom 28. Februar 2003 in Verbindung mit § 4 der Gemeindeordnung für Schleswig-Holstein in der aktuellen Fassung erlässt der IT-Zweckverband kommunit nach Beschluss der Verbandsversammlung vom 10.02.2020 und mit Genehmigung des Ministeriums für Inneres, ländliche Räume und Integration des Landes Schleswig-Holstein vom 03.03.2020 die folgende neu gefasste Verbandssatzung:

(§ 7 Absatz 1 Buchstabe I in Verbindung mit § 8 Absatz 6 wird in Anwendung von § 24 GkZ durch das Ministerium für Inneres, ländliche Räume und Integration des Landes Schleswig-Holstein genehmigt.)

### **§ 1**

#### **Rechtsnatur, Name, Sitz, Siegel**

- (1) Verbandsmitglieder sind die in dem Mitgliederverzeichnis aufgeführten Landkreise, Städte, Gemeinden und Ämter, sowie die in § 3 Abs. 2 anderen Körperschaften des öffentlichen Rechts (andere Verbandsmitglieder). Das Mitgliederverzeichnis ist Bestandteil der Satzung.
- (2) Für die Aufnahme weiterer Verbandsmitglieder gilt § 3 der Satzung. Zur Wirksamkeit des Beitritts eines neuen Mitglieds ist das Mitgliederverzeichnis zu ändern, das Bestandteil der Satzung ist.
- (3) Der Zweckverband führt den Namen „kommunit“.
- (4) Der Sitz des Zweckverbandes ist Quickborn.
- (5) Der Zweckverband ist eine Körperschaft des öffentlichen Rechts ohne Gebietshoheit. Er darf Personal beschäftigen.
- (6) Der Zweckverband führt das Landessiegel mit der Inschrift „kommunit“.

### **§ 2**

#### **Verbandsgebiet**

Das Gebiet des Zweckverbandes umfasst das Gebiet der in § 1 Absatz 1 genannten Verbandsmitglieder.

### **§ 3**

#### **Mitgliedschaft, Aufnahme neuer Verbandsmitglieder**

- (1) Mitglieder sind die in § 1 Absatz 1 aufgeführten Kommunen.
- (2) Mitglieder können auch sein: Ämter, Anstalten und Stiftungen des öffentlichen Rechts und juristische Personen des Privat- und öffentlichen Rechts.

- (3) Die Aufnahme weiterer Mitglieder in den Zweckverband kann die Verbandsversammlung mit zwei Dritteln ihrer satzungsmäßigen Stimmenzahl beschließen. Zur Aufnahme eines neuen Verbandsmitgliedes bedarf es eines Beitrittsbeschlusses der Verbandsversammlung und eines öffentlich-rechtlichen Vertrages zwischen dem Zweckverband und dem aufzunehmenden Mitglied.
- (4) Andere Kommunen sind eingeladen dem Zweckverband als Mitglieder beizutreten.
- (5) Zur Erfüllung der Verbandsaufgaben übertragen die Verbandsmitglieder ihr Datenverarbeitungsvermögen (DV – Vermögen) in das Eigentum des Zweckverbandes.

#### **§ 4 Aufgaben**

- (1) Der Zweckverband erbringt für die Verbandsmitglieder die im Zusammenhang der Informations- und Kommunikationstechnik stehenden Aufgaben als Beratungs-, Organisations-, Soft- und Hardwareverbund. Hierbei ist die Organisationshoheit des einzelnen Verbandsmitgliedes zu beachten.

Die gemeinsamen datenschutzrechtlichen Verantwortlichkeiten von Zweckverband und Verbandsmitgliedern nach dem Landesdatenschutzgesetz bleiben unberührt. Die konkreten Datenschutzaufgaben des Zweckverbandes und der Verbandsmitglieder ergeben sich aus der Datenschutzsatzung.

Darüber hinaus können auf der Grundlage einer Vereinbarung die Aufgaben des Datenschutzbeauftragten für einzelne Verbandsmitglieder übernommen werden.

Die Verbandsmitglieder können durch öffentlich-rechtlichen Vertrag analog zu der oben beschriebenen Übertragung von Verwaltungsaufgaben hinaus weitere Aufgaben im Zusammenhang mit der Informations- und Kommunikationstechnik auf den Zweckverband übertragen oder vom Zweckverband erledigen lassen.

- (2) Der Verband verfolgt das Ziel:
  - der Verbesserung der Zusammenarbeit verschiedener Verwaltungsstellen untereinander mit Hilfe der elektronischen Medien,
  - der Erleichterung des Zugangs und des Kontaktes der Bürger und der Wirtschaft zu den Verwaltungsleistungen, unabhängig ob sie vom Land oder Kommune erbracht werden,
  - der Straffung der verwaltungsinternen Abläufe und Entscheidungsprozesse,
  - der weiteren Verbesserung der Qualität der Leistungen der Kommunalverwaltungen für die Bürger und die Wirtschaft,
  - einer transparenten Gestaltung des Verwaltungshandelns der kommunalen Behörden.

Zur Erreichung dieser Ziele sollen die Qualität und Wirtschaftlichkeit der automatisierten Datenverarbeitung in den Mitgliedsverwaltungen durch die Nutzung gemeinsamer Ressourcen und weiterer Synergien verbessert werden.

- (3) Insbesondere obliegt dem Zweckverband die Zuständigkeit für folgende Aufgaben:
  1. Information und Beratung in allen Angelegenheiten der Informations- und Kommunikationstechnik.

2. Erstellung, Fortführung und Umsetzung von Konzepten zum Einsatz und zur weiteren Entwicklung der Informations- und Kommunikationstechnik entsprechend den Anforderungen der Verbandsmitglieder.

Hierzu gehören:

- Untersuchung vorhandener DV-Verfahren und Programme,
- Auswahl, Beschaffung und Übernahme von DV-Verfahren,
- Eigenentwicklung, Weiterentwicklung bzw. Bereitstellung und Pflege von DV-Verfahren, insbesondere im Bereich des E-Governments mit dem Ziel, den Einwohnern über E-Government die kommunalen Leistungen unmittelbar zugänglich zu machen,
- Beratungsleistungen bei der Einführung von DV-Verfahren,
- Planung, Auswahl, Beschaffung und Unterstützung bei der Installation von Informations- und Kommunikationstechnik,
- Aus- und Fortbildungsmaßnahmen des Personals der Verbandsmitglieder,
- Sicherung einer übergreifenden Grundversorgung der Verbandsmitglieder mit IT-Infrastruktur,
- Sicherung der DV-Verfahren bezüglich Bestand und Zugriff,
- Fachberatung der Verbandsmitglieder bei organisatorischen Weiterentwicklungen.

- (4) Der Zweckverband ist berechtigt, sich zur maschinellen Erledigung seiner Aufgaben DV-Anlagen Dritter zu bedienen, soweit eine ordnungsgemäße Aufgabenerfüllung im Rahmen der gesetzlichen Bestimmungen sichergestellt ist. Weiterhin ist erforderlich, dass der Dritte, sofern die Vorschriften des Datenschutzgesetzes Schleswig-Holstein auf ihn nicht unmittelbar Anwendung finden, sich verpflichtet, die Bestimmungen des Datenschutzgesetzes Schleswig-Holstein sowie aller sonstigen gültigen datenschutzrechtlicher Normen zu beachten und dass er sich der Kontrolle des unabhängigen Landesentrums für Datenschutz Schleswig-Holstein unterwirft. Die eigene Anmietung oder der eigene Ankauf von DV-Anlagen durch den Zweckverband bleibt hiervon unberührt.

- (5) Der Zweckverband kann einzelne Aufgaben auch für Dritte wahrnehmen.

Durch öffentlich-rechtlichen Vertrag kann sich der Zweckverband von Dritten einzelne Aufgaben im Zusammenhang mit der Informations- und Kommunikationstechnik übertragen lassen oder mit Dritten durch öffentlich-rechtlichen Vertrag vereinbaren, dass er für diese einzelne Aufgaben durchführt und erledigt.

Die Verpflichtung des Zweckverbandes die – in dieser Satzung festgeschriebenen – Aufgaben für seine Mitglieder zu erfüllen, darf durch Wahrnehmung einzelner Aufgaben für Dritte nicht beeinträchtigt werden. Die Bedingungen zu denen der Zweckverband für Dritte Aufgaben wahrnimmt und die finanzielle Abgeltung der durch die Wahrnehmung beim Zweckverband entstehenden Kosten werden durch den jeweiligen öffentlich-rechtlichen Vertrag genauer bestimmt.

## **§ 4a**

### **einheitliche Aufgabenerfüllung**

Der Zweckverband verpflichtet sich, zur Sicherstellung von Interoperabilität zwischen Land und Kommunen und zur Einrichtung der gemeinsamen E-Government-Strategie von Land und Kommunen die IT-Infrastruktur des Landes Schleswig-Holstein zu nutzen, um eine landesweit einheitliche Aufgabenerfüllung im Wege elektronischer Verfahren sicherzustellen. Zur Entwicklung und zum Betrieb gemeinsamer Infrastrukturkomponenten wird der Zweckverband gemeinsam mit Dataport Lösungen erarbeiten und diese bei Einhaltung der Wirtschaftlichkeit für den Zweckverband auch nutzen, um ein hohes Maß an Interoperabilität und Sicherheit gewährleisten zu können.

## **§ 5**

### **Organe, Ausschüsse, Geschäftsführung**

- (1) Organe des Zweckverbandes sind
  - die Verbandsversammlung und
  - die Verbandsvorsteherin oder der Verbandsvorsteher.
- (2) Von der Verbandsversammlung wird ein ständiger Ausschuss gemäß § 5 Abs. 6 GkZ i.V.m. § 45 GO gebildet. Dieser Ausschuss erhält die Bezeichnung Hauptausschuss.
- (3) Der Zweckverband hat eine Geschäftsführung.
- (4) Auf der Internetseite des Finanzministeriums Schleswig-Holstein sowie im Anhang zum Jahresabschluss sind die für die Tätigkeit im Geschäftsjahr gewährten Gesamtbezüge im Sinne des § 285 Nummer 9 a des Handelsgesetzbuches (HGB) der Verbandsvorsteherin oder des Verbandsvorstehers und der Mitglieder der Verbandsversammlung und des Hauptausschusses nach Maßgabe des § 14 Absatz 1 Satz 2 des Gesetzes über kommunale Zusammenarbeit zu veröffentlichen.

## **§ 6**

### **Zusammensetzung der Verbandsversammlung**

- (1) Die Zusammensetzung der Verbandsversammlung erfolgt nach der Anzahl der zu betreuenden Arbeitsplätze:
  - Mitglieder mit bis zu 150 Arbeitsplätzen sind mit einer Stimme,
  - Mitglieder mit bis zu 500 Arbeitsplätzen sind mit zwei Stimmen,
  - Mitglieder ab 501 Arbeitsplätzen sind mit drei Stimmen.
 in der Verbandsversammlung vertreten.
- (2) Jede Vertreterin oder jeder Vertreter hat in der Verbandsversammlung eine Stimme.
- (3) Die Verbandsversammlung besteht aus der jeweiligen Landrätin oder dem jeweiligen Landrat, den Bürgermeisterinnen oder Bürgermeistern, den Amtsvorsteherinnen oder Amtsvorstehern und den Amtsdirektorinnen oder Amtsdirektoren der in § 1 Abs. 1 genannten Verbandsmitglieder. Die weiteren Vertreterinnen und Vertreter werden von ihren Vertretungskörperschaften für deren Wahlzeit gewählt. Für die

Wahl der weiteren Vertreterinnen und Vertreter der Gemeinden und Kreise gelten § 46 Abs. 1 und § 40 GO entsprechend. Für die weiteren Vertreterinnen und Vertreter wird je eine Stellvertretung gewählt.

- (4) Die Verbandsversammlung wählt in ihrer ersten Sitzung unter Leitung des ältesten Mitgliedes aus ihrer Mitte die Vorsitzende oder den Vorsitzenden der Verbandsversammlung. Unter Leitung der oder des Vorsitzenden wird ihre oder seine Stellvertretung gewählt. Die oder der Vorsitzende führt die Bezeichnung Vorsitzende oder Vorsitzender der Verbandsversammlung. Die oder der Vorsitzende der Verbandsversammlung ist gleichzeitig Verbandsvorsteherin oder Verbandsvorsteher. Entsprechendes gilt für die Stellvertretung. Für sie oder ihn und seine/n Stellvertretung gelten die Vorschriften für ehrenamtliche Bürgermeisterinnen und Bürgermeister entsprechend

## § 7

### Aufgaben der Verbandsversammlung

- (1) Die Verbandsversammlung beschließt über alle Angelegenheiten, die ihrer Bedeutung nach einer solchen Entscheidung bedürfen, soweit das Gesetz oder diese Satzung nicht etwas Anderes bestimmen.
- Sie ist insbesondere zuständig für:
- a) die Aufstellung allgemeiner Grundsätze, nach denen der Zweckverband geführt werden soll,
  - b) den Erlass und Änderung von Satzungen,
  - c) die Abnahme der Jahresrechnung und die Entlastung der Verbandsvorsteherin oder des Verbandsvorstehers,
  - d) die Aufstellung des Wirtschaftsplanes,
  - e) die Wahl der Verbandsvorsteherin oder des Verbandsvorstehers und ihrer oder seine Stellvertretung,
  - f) die Wahl der Hauptausschussmitglieder und ihrer Stellvertretungen,
  - g) die Wahl der Vorsitzenden oder des Vorsitzenden des Hauptausschusses und seiner Stellvertretung
  - h) die Entscheidungen über Beitritt und Ausscheiden von Verbandsmitgliedern,
  - i) die Entscheidungen bei Auflösung bzw. Aufgabenänderung des Zweckverbandes,
  - j) die Beteiligung des Zweckverbandes an anderen Institutionen und die Wahl der hierin zu entsendenden Vertreter,
  - k) die Entscheidung über Grundsätze der Zusammenarbeit mit anderen Datenzentralen,
  - l) die Änderung der Zweckverbandssatzung,
  - m) den Abschluss von öffentlich-rechtlichen Verträgen ab einem Volumen von 250 TEUR / Jahr.
- (2) Das Verfahren der Verbandsversammlung kann in einer Geschäftsordnung geregelt werden, die von ihr zu beschließen ist.

## § 8

### Einberufung der Verbandsversammlung

- (1) Die Verbandsversammlung tritt nach Bedarf, mindestens einmal im Haushaltsjahr zusammen. Die Einberufung erfolgt durch die Vorsitzende oder den Vorsitzenden der Verbandsversammlung.
- (2) Die Verbandsversammlung muss einberufen werden, wenn dies von wenigstens einem Drittel der Vertreterinnen und Vertreter der Verbandsversammlung unter Bezeichnung des Beratungsgegenstandes verlangt wird.
- (3) Die Aufstellung der Tagesordnung erfolgt durch die Vorsitzende oder den Vorsitzenden der Verbandsversammlung. Die Einladung zu den Sitzungen erfolgt schriftlich. Die Ladungsfrist beträgt mindestens 1 Woche.
- (4) Die Verbandsversammlung ist beschlussfähig, wenn mehr als die Hälfte der satzungsgemäßen Vertreterinnen und Vertreter anwesend sind.
- (5) Soweit durch Gesetz oder durch diese Satzung nichts Anderes bestimmt ist, entscheidet die Verbandsversammlung durch Stimmenmehrheit.
- (6) Beschlüsse gemäß § 7 Abs. 1 Buchstabe l) bedürfen der Mehrheit von 2/3 der satzungsgemäßen Stimmenzahl.
- (7) Über die Sitzung der Verbandsversammlung und die darin gefassten Beschlüsse sind Niederschriften zu fertigen, die durch die Verbandsvorsteherin oder den Verbandsvorsteher zu unterzeichnen sind.
- (8) Zeit, Ort und Tagesordnung der öffentlichen Sitzung der Verbandsversammlung werden im Internet unter der Internetadresse des Zweckverbandes „<https://www.kommunit.de>“ bekanntgemacht

## § 9

### Verbandsvorsteherin / Verbandsvorsteher

- (1) Die Verbandsversammlung wählt die Verbandsvorsteherin oder den Verbandsvorsteher und einen oder eine Stellvertreter/in aus der Mitte der Verbandsversammlung. Die Verbandsvorsteherin oder der Verbandsvorsteher und ihre oder seine Stellvertretung dürfen nicht demselben Verbandsmitglied angehören.
- (2) Die Verbandsvorsteherin oder der Verbandsvorsteher ist zuständig für die Geschäfte der laufenden Verwaltung. Sie oder er führt den Zweckverband nach Maßgabe der Gesetze, der Verbandssatzung und der Beschlüsse der Zweckverbandsversammlung sowie des Hauptausschusses. Sie oder er vertritt den Zweckverband gerichtlich und außergerichtlich und bereitet außerdem die Beschlüsse vor, leitet die Geschäfte und unterrichtet die Verbandsversammlung in allen wichtigen Angelegenheiten. Die Verbandsversammlung ist Dienstvorgesetzter der Verbandsvorsteherin oder des Verbandsvorstehers.
- (3) Die Verbandsvorsteherin oder der Verbandsvorsteher ist verpflichtet, an den Sitzungen der Verbandsversammlung teilzunehmen.
- (4) Die Verbandsvorsteherin oder der Verbandsvorsteher kann sich bei der Durchführung seiner Aufgaben der Geschäftsführung bedienen.

- (5) Die Verbandsvorsteherin oder der Verbandsvorsteher führt die Entgeltverhandlungen mit den Geschäftsführerinnen oder Geschäftsführern und bereitet einen Vorschlag für den Hauptausschuss vor.
- (6) Die Verbandsvorsteherin oder der Verbandsvorsteher entscheidet über Ansatzverschiebungen innerhalb des Haushaltes.
- (7) Die Verbandsvorsteherin oder der Verbandsvorsteher schließt öffentlich-rechtliche Verträge bis zu einem Gesamtvolumen von 250 TEUR für die Abnahme einzelner IT-Produkte ab.

## **§ 10 Zusammensetzung des Hauptausschusses**

- (1) Es wird ein ständiger Ausschuss nach § 5 Abs. 6 GkZ i.V.m. § 45 GO gebildet. Der Ausschuss führt die Bezeichnung „Hauptausschuss“.
- (2) Der Hauptausschuss besteht aus 12 Mitgliedern, die von der Verbandsversammlung für die Dauer ihrer Wahlzeit gewählt werden. 6 Mitglieder werden aus dem Bereich der Kreise gewählt, weitere 6 Mitglieder aus dem Bereich der Städte, Gemeinden und Ämter. In den Hauptausschuss können 4 der Mitglieder nach § 5 Abs. 6 GkZ i. V. m. § 46 Abs. 3 GO gewählt werden. Jedes Mitglied kann stellvertretende Ausschussmitglieder bis zu der Anzahl ihrer ordentlichen Ausschussmitglieder zuzüglich eines weiteren Mitgliedes vorschlagen. Die Stellvertretenden vertreten die Ausschussmitglieder, wenn diese verhindert sind, in der Reihenfolge, in der sie gewählt sind. Die Amtszeit der Mitglieder endet mit deren Ausscheiden aus dem Hauptausschuss.
- (3) Die Verbandsversammlung wählt in ihrer ersten Sitzung aus ihrer Mitte eine Vorsitzende oder einen Vorsitzenden für den Hauptausschuss und eine Stellvertretung.
- (4) Der Hauptausschuss wird durch die Vorsitzende oder den Vorsitzenden einberufen. Die Tagesordnung für die Sitzung wird ebenfalls durch die Vorsitzende oder den Vorsitzenden ausgestellt. Im Übrigen gelten sinngemäß die Bestimmungen des § 8 Abs. 3 bis 5.
- (5) Der Hauptausschuss ist beschlussfähig, wenn mehr als die Hälfte der satzungsmäßigen Hauptausschussmitglieder anwesend sind. Im Übrigen gilt § 8 Abs. 4 Sätze 2 und 3 sinngemäß.
- (6) Für die Beschlussfassung und die Geschäftsführung gelten die Vorschriften der Gemeindeordnung für die Ausschüsse entsprechend.

## **§ 11 Aufgaben des Hauptausschusses**

- (1) Der Hauptausschuss kontrolliert die Verbandsverwaltung. Darüber hinaus werden ihm folgende Aufgaben übertragen:
  - a) Entgegennahme des Jahresabschlusses und Beschlussempfehlung an die Verbandsversammlung,
  - b) Beschlussvorschlag für die Verbandsversammlung über den Wirtschaftsplan,

- c) Festlegung der Entgelte der Geschäftsführer,
  - d) die Entgegennahme des halbjährlichen Entwicklungsberichtes der wichtigen Struktur- und Strategiedaten, einschließlich der Haushalts- und Finanzdaten mit dem Risikobericht, sowie über die Ausführung der Beschlüsse der Verbandsversammlung und des Hauptausschusses und die Entgegennahme des jährlichen Berichts über die Erfüllung der Vorgaben des Aufgaben- und Zeitplanes und die sonstigen erbrachten Leistungen,
  - e) Mitgliedschaft in Arbeits-, Entwicklungs- und Programmiergemeinschaften,
  - f) Anmietung von Räumen für die Zwecke des Zweckverbandes,
  - g) Einberufung von Beiräten.
- (2) Das Verfahren des Hauptausschusses kann in einer Geschäftsordnung geregelt werden, die von ihm zu beschließen ist.
- (3) Die Verbandsversammlung kann gemäß § 10 GkZ weitere Aufgaben auf den Hauptausschuss übertragen.

## **§ 12 Geschäftsführung**

- (1) Die Geschäftsführung wird auf Vorschlag der Verbandsvorsteherin oder des Verbandsvorstehers nach Beschluss der Verbandsversammlung bestellt und abberufen.
- (2) Die Geschäftsführung kann auf Wunsch der Verbandsvorsteherin oder des Verbandsvorstehers insbesondere für die Leitung des internen Dienstbetriebes zuständig sein.
- (3) Die Geschäftsführung soll im Rahmen des § 16 c) Abs. 2 GO an den öffentlichen Sitzungen der Verbandsversammlung und des Hauptausschusses teilnehmen.

## **§ 13 Personal**

Der Zweckverband darf zur Erledigung seiner Aufgabe Beschäftigte beschäftigen.

## **§ 14 Ehrenamtliche Tätigkeit**

- (1) Die Mitglieder der Verbandsversammlung und die Verbandsvorsteherin oder der Verbandsvorsteher sind ehrenamtlich tätig. Für die Tätigkeit der Mitglieder der Verbandsversammlung gelten die Vorschriften für Gemeindevertreterinnen und Gemeindevertreter entsprechend, soweit nicht das Gesetz über kommunale Zusammenarbeit etwas Anderes bestimmt.
- (2) Die Mitglieder der Verbandsversammlung werden von der oder dem Vorsitzenden der Verbandsversammlung durch Handschlag auf die gewissenhafte Erfüllung ihrer Obliegenheiten verpflichtet und in ihre Tätigkeit eingeführt.



## § 15

### Verarbeitung personenbezogener Daten

- (1) Die Daten eines Verbandsmitgliedes dürfen ohne dessen ausdrückliche vorherige Zustimmung nicht für Zwecke anderer Verbandsmitglieder oder Dritter ausgewertet oder benutzt werden.
- (2) Namen, Anschrift, Funktion und Tätigkeitsdauer der Mitglieder der Verbandsversammlung sowie der sonstigen Ausschussmitglieder werden vom Zweckverband zu allen mit der Ausübung des Mandats verbundenen Zwecken verarbeitet. Die Daten nach Satz 1 werden auch nach dem Ausscheiden aus dem Amt zu archivarischen Zwecken weiterverarbeitet.
- (3) Darüber hinaus verarbeitet der Zweckverband Anschrift und Kontoverbindung der in Absatz 2 Satz 1 genannten Personen für den Zweck der Zahlung von Entschädigungen. Eine Übermittlung an Dritte findet nicht statt.
- (4) Für den Zweck, Gratulationen auszusprechen, kann der Zweckverband auch das Geburtsdatum der in Absatz 2 Satz 1 genannten Personen verarbeiten, soweit dafür die Einwilligung der Betroffenen vorliegt.
- (5) Die Absätze 2 bis 4 gelten entsprechend für die Daten von ehrenamtlich Tätigen.
- (6) Die Daten nach Absatz 2 Satz 1 werden durch den Zweckverband in geeigneter Weise veröffentlicht

## § 16

### Verbandsverwaltung

Der Zweckverband hat eine eigene Verwaltung.

## § 17

### Haushalts- und Wirtschaftsführung des Zweckverbandes

- (1) Für die Haushalts- und Wirtschaftsführung des Zweckverbandes gelten die Vorschriften der Eigenbetriebsverordnung entsprechend. Er ist ein Zweckverband im Sinne des § 15 Abs. 4 GkZ. Der Zweckverband wird mit einem Stammkapital ausgestattet, das die Verbandsmitglieder wie im Mitgliederverzeichnis aufgeführt einzubringen haben. Die Gesamthöhe des Stammkapitals ergibt sich ebenfalls aus dem Mitgliederverzeichnis.
- (2) Zur Wahrnehmung seiner Aufgaben hält der Zweckverband das notwendige Personal und die erforderlichen Betriebsmittel vor.
- (3) Die Einzelheiten werden durch besondere Vereinbarungen mit den betreffenden Verbandsmitgliedern geregelt.
- (4) Das Wirtschaftsjahr des Zweckverbandes ist das Kalenderjahr.

## **§ 18 Deckung des Finanzbedarfs**

- (1) Grundsätzlich werden die entstehenden Kosten nach dem Verursachungsprinzip von den Verbandsmitgliedern nach Maß und Umfang der Inanspruchnahme der Leistungen des Zweckverbandes getragen. D.h. der Zweckverband erwirtschaftet die benötigten Mittel durch Entgelte für seine Leistungen.
- (2) Gemeinschaftsverfahren werden durch alle Mitglieder anhand eines festzulegenden Gemeinkostenschlüssels finanziert. Einzelverfahren werden den Mitgliedern berechnet, die sie in Auftrag geben.
- (3) Die Kosten des Leitungsnetzes werden standortneutral aufgeteilt. Aufwendungen für Leitungsverbindungen zwischen verschiedenen Dienstgebäuden eines Anwenders sind von diesem zu tragen.
- (4) Die Verbandsmitglieder leisten zu Beginn eines Monats Vorauszahlungen auf die zu erwartenden anteiligen Kosten. Die endgültige Kostenbelastung wird nach Ablauf des Haushaltsjahres durch den Zweckverband ermittelt und den Verbandsmitgliedern mitgeteilt. Für eventuell auftretende Verluste des Zweckverbandes haften sämtliche Verbandsmitglieder im Verhältnis der Zusammensetzung der Verbandsversammlung gemäß § 6 Abs. 1.
- (5) Die Vermögensübertragung der DV-Anlagen (Hard- und Software) der Gründungsmitglieder und weiterer Mitglieder erfolgt unter Aspekten der Zweckmäßigkeit und Wirtschaftlichkeit durch die Verbandsmitglieder unentgeltlich.

Bei der Übertragung von Aufgaben im Zusammenhang von Schul-IT erfolgt mit der Übertragung der Aufgaben auf den Zweckverband hiervon abweichend keine generelle Vermögensübertragung der DV-Anlagen auf den Zweckverband. Die Einzelheiten zur Aufteilung des DV-Vermögens werden im jeweiligen öffentlich-rechtlichen Vertrag geregelt, mit dem die Aufgabe übertragen wird. Gleiches gilt für öffentlich-rechtliche Verträge, mit denen der Zweckverband lediglich die Verpflichtung übernimmt, die Durchführung von Aufgaben im Zusammenhang mit Schul-IT zu übernehmen.

## **§ 19 Jahresabschluss**

- (1) Für den Jahresabschluss gelten die §§ 19 - 24 der EigVO.
- (2) Die Prüfung des Jahresabschlusses erfolgt nach den Vorschriften des Kommunalprüfungsgesetzes. Der Jahresabschluss und die Ergebnisse der Jahresabschlussprüfung sind dem Hauptausschuss vorzulegen. Der Hauptausschuss soll die Ergebnisse der Jahresabschlussprüfung in seine Beratungen einbeziehen.
- (3) Die Verbandsversammlung stellt den Jahresabschluss innerhalb eines Jahres nach Ende des Wirtschaftsjahres fest. Die Feststellung des Jahresabschlusses durch die Verbandsversammlung ist gem. § 24 Abs. 3 Satz 2 EigVO bekannt zu machen.

## § 20

### Verträge mit Mitgliedern der Verbandsversammlung

Verträge des Zweckverbands mit Mitgliedern der Verbandsversammlung oder der Verbandsvorsteherin oder des Verbandsvorstehers oder Mitgliedern des Hauptausschusses und juristischen Personen, an denen Mitglieder der Verbandsversammlung oder die Verbandsvorsteherin oder der Verbandsvorsteher oder die Mitglieder des Hauptausschusses beteiligt sind, sind ohne Genehmigung der Verbandsversammlung rechtsverbindlich, wenn die Auftragsvergabe unter Anwendung des für die jeweilige Auftragsart geltenden Vergaberechts erfolgt ist und der Auftragswert den Betrag von 5.000 €, bei wiederkehrenden Leistungen einen Betrag von 400,- € im Monat nicht übersteigt. Erfolgt die Auftragsvergabe unter der Voraussetzung des Satzes 1 im Wege der freihändigen Vergabe / Verhandlungsvergabe ist der Vertrag ohne Beteiligung der Verbandsversammlung rechtsverbindlich, wenn der Auftragswert den Betrag von 2.500 €, bei wiederkehrenden Leistungen einen Betrag von 200,- € im Monat nicht übersteigt.

## § 21

### Verpflichtungserklärungen

Verpflichtungserklärungen zu Geschäften, deren Wert 3.000,-€, bei wiederkehrenden Leistungen monatlich 1.000,- € nicht übersteigt, sind rechtsverbindlich, selbst wenn sie nicht den Vorschriften des § 11 Abs. 2 und 3 GkZ entsprechen.

## § 22

### Ausscheiden von Verbandsmitgliedern und Aufhebung des Zweckverbandes

- (1) Jedes Verbandsmitglied kann den öffentlich-rechtlichen Vertrag über die Mitgliedschaft im Zweckverband unter den Voraussetzungen des § 127 LVwG mit einer Frist von 12 Monaten zum Jahresende kündigen. Mit Ausscheiden des Verbandsmitglieds gehen alle Rechte und Pflichten des Zweckverbandsmitglieds unter.
- (2) Vermögensvor- und -nachteile durch das Ausscheiden von Verbandsmitgliedern werden durch eine Vereinbarung nach § 6 GkZ ausgeglichen.
- (3) Bei Ausscheiden eines Mitglieds wird auf Wunsch der das ausscheidende Mitglied betreffende Datenbestand zur Verfügung gestellt. Die bei der Aufbereitung der Daten aus Anlass des Ausscheidens entstehenden Kosten trägt das ausscheidende Mitglied.
- (4) Das ausscheidende Mitglied ist verpflichtet, auf Verlangen des Zweckverbandes die eingebrachten Stellen / Mitarbeiter zu übernehmen.
- (5) Der Zweckverband wird aufgelöst, wenn die Voraussetzungen für den Zusammenschluss entfallen sind. Die Verbandsmitglieder vereinbaren die Auflösung durch öffentlich-rechtlichen Vertrag.
- (6) Wird der Zweckverband aufgelöst, so vereinbaren die Verbandsmitglieder eine Vermögensauseinandersetzung. Die Vereinbarung hat zu berücksichtigen, in welchem Umfang die Verbandsmitglieder zur Deckung des Finanzbedarfs des Zweckverbandes beigetragen haben.

- (7) Nach Auflösung des Zweckverbandes übernehmen die Verbandsmitglieder das Personal. Die Rückübertragung bzw. Abwicklung der Dienst- und Versorgungsverhältnisse des Personals des Zweckverbandes erfolgt bei einer Auflösung oder einer Änderung der Aufgaben nach einer Vereinbarung zwischen den Verbandsmitgliedern. Die Vereinbarung soll vorsehen, dass das Personal von den Verbandsmitgliedern oder ihren Rechtsnachfolgern anteilmäßig unter Wahrung ihres Besitzstandes übernommen werden. Die Vereinbarung ist Bestandteil des öffentlich-rechtlichen Vertrags über die Auflösung des Zweckverbandes.

### § 23 Veröffentlichungen

- (1) Öffentliche Bekanntmachungen des Zweckverbandes erfolgen im Internet unter der Internetadresse des Zweckverbandes unter <https://www.kommunit.de>.
- (2) Soweit Rechtsetzungsvorhaben des Zweckverbandes bekannt gemacht werden, wird darauf in der „Holsteiner Allgemeinen Zeitung“ hingewiesen

### § 24 Inkrafttreten

Die Verbandssatzung tritt mit Wirkung vom 01.03.2020 in Kraft. Gleichzeitig tritt die Verbandssatzung vom 28.07.2008, zuletzt geändert durch die Neufassung der Satzung vom 13.03.2019 (in Kraft getreten am 01.01.2019) außer Kraft.

Die vorstehende Satzung wird hiermit ausgefertigt und ist bekannt zu machen.

Quickborn, den 16.03.2020



-----  
Thomas Köppl  
(Verbandsvorsteher)



**Kreis Rendsburg-Eckernförde**  
Der Landrat

<b>Mitteilungsvorlage</b>	Vorlage-Nr:	<b>VO/2022/230</b>
- öffentlich -	Datum:	24.01.2022
Fachdienst Soziale Sicherung	Ansprechpartner/in:	Holm, Sigrid
	Bearbeiter/in:	Holm, Sigrid
<b>Bericht Kreissenorenbeirat 2021</b>		
vorgesehene Beratungsfolge:		
Datum	Gremium	Zuständigkeit
17.02.2022	Sozial- und Gesundheitsausschuss	Kenntnisnahme
14.03.2022	Kreistag des Kreises Rendsburg-Eckernförde	Kenntnisnahme

**1. Begründung der Nichtöffentlichkeit:**

Entfällt

**2. Sachverhalt:**

Der Bericht über die Arbeit des Kreissenorenbeirats im Jahr 2021 wird zur Kenntnisnahme bereitgestellt.

**Relevanz für den Klimaschutz:**

Ohne

**Finanzielle Auswirkungen:**

Keine

**Anlage/n:**

Bericht über die Arbeit des Kreissenorenbeirats im Jahr 2021



**Kreissenorenbeirat  
Kreis Rendsburg-Eckernförde**



**Älter werden  
in Schleswig-Holstein**

## **Bericht über die Arbeit des Kreissenorenbeirats im Jahr 2021**

Sehr geehrte Frau Kreispräsidentin,  
sehr geehrte Damen und Herren,

hiermit lege ich Ihnen den Bericht des Kreissenorenbeirats gem. § 3 Abs. 5 der Satzung über die Bildung eines Seniorenbeirats vor.

Aufgrund der Kommunalwahl im Jahre 2018, die zu einer Erhöhung der Sitze in den Ausschüssen des Kreistages (19) führte, konnte somit auch der Kreissenorenbeirat über 19 Sitze verfügen, von denen zur Zeit 18 genutzt werden.

Der aktuelle Mitgliederbestand ergibt sich wie folgt:

Altenholz, Bordesholm, Büdelsdorf, Damp, Eckernförde, Flintbek, Gettorf, Kronshagen, Molfsee, Nortorf, Osdorf, Owschlag, Rendsburg, Schacht-Audorf, Schwedeneck, Sehestedt und Westerrönfeld.

Der SBR Schwedeneck hat aufgrund des Rücktrittes seiner Vorsitzenden zu Beginn des Jahres seine Aktivitäten eingestellt. Ein Neuanfang ist für das Frühjahr 2022 geplant.

Neu- bzw. Nachwahlen in Altenholz, Eckernförde, Neuwittenbek, Flintbek, Nortorf und Osdorf brachten diverse personelle Veränderungen im KSBR. So muss die langjährige Vorsitzende, Frau Jutta Kock aus dem KSBR ausscheiden, da sie nicht wieder in den den Seniorenrat Nortorf gewählt wurde.

Die Neuwahl eines Seniorenbeirats in Dänischenhagen scheiterte, da sich keine ausreichende Anzahl von Kandidaten fand.

Die Sitzungen im Jahr 2021 fanden aufgrund der Einschränkungen unregelmäßig statt. Statt der geplanten 10 Sitzungen konnten nur 7 durchgeführt werden.

Bordesholm, Damp, Nortorf, Rendsburg, Osterrönfeld, Owschlag und erneut Bordesholm zählten zu den besuchten Gemeinden. Ein Gedankenaustausch mit den Mitgliedern der örtlichen SBR und auch einigen Bürgermeistern konnte somit stattfinden.

Der Seniorenbeauftragte der Gemeinde Osterrönfeld wird regelmäßig als Gast zu den Sitzungen des KSBR eingeladen.

Ein Teil der angedachten Vorträge und Besuche in den „Senioren“-Einrichtungen konnte nicht umgesetzt werden, doch konnte Frau Schmidt-Rahlf vom Pflegestützpunkt im April das Konzept zu mobilen Beratung vorstellen, Herr Guido

Froese im August zum Nordkolleg berichten und Frau Anja Mildner im November die Aufgaben einer Gemeindegeschwester erläutern. Herr Marvin Böttger und Frau Catriona Lenk trugen zum Thema Demographie, Wohnen und Mobilität vor.

### Zur Struktur:

Der KSBR ist in folgenden Ausschüssen des Kreises vertreten:  
 Ausschuss für Schule, Sport, Kultur und Bildung – Wera Jaensch, Flintbek  
 Regionalentwicklungsausschuss – Wolf-Dieter Lübke, Altenholz  
 Umwelt- und Bauausschuss – Hans Müller, Rendsburg  
 Sozial- und Gesundheitsausschuss – Uwe Hartwig, Kronshagen  
 Kreistag und Hauptausschuss – Uwe Hartwig, Kronshagen  
 Eine Vertretung ist jeweils benannt.

Ebenso arbeitet der KSBR in folgenden Arbeitsgruppen mit:  
 Jugendhilfeausschuss (sporadisch), AG UN-BRK (Herr Trube), Kuratorium  
 Pflegestützpunkt Hohenwestedt (Frau Jaensch), Pflegeinitiative (PIRRD) (Herr  
 Giermann) und natürlich auch in den Gremien des Landesseniorenrats e.V., in dem  
 das stellvertretende Mitglied des KSBR, Gerd Finke, zudem als Beisitzer fungiert.  
 In den Ausschüssen hat sich in der Tagesordnung jeweils der TOP „Einwohner-  
 Fragestunde etabliert, im SoGA wird bei Bedarf der TOP „Belange des KSBR“  
 aufgenommen. Der KSBR hat dieses ebenfalls umgesetzt.

Auch das Altenparlament des Landtages wird als Plattform für den KSBR genutzt, so  
 Anträge vorgelegt werden können und der KSBR mit Delegierten zum Zuge kommt.  
 Im Jahr 2021 konnten statt der üblichen 18 nur 8 Delegierte benannt werden.  
 Schwerpunkte des letztjährigen AP waren Kommunikation und Digitalisierung,  
 Bewegung und gesunde Ernährung und soziale und wirtschaftliche Folgen der C-  
 Pandemie.

Die Ergebnisse der Anträge können in einer Broschüre des Landtages nachgelesen  
 werden. Diese enthält neben den beschlossenen Anträgen auch die Stellungnahmen  
 der im Landtag vertretenen Fraktionen. Die Ergebnisse werden zurzeit durch das  
 DISW im Auftrag des Landesseniorenrats ausgewertet.

Viele Anträge haben an Aktualität leider nichts verloren. So sind z. B. Kundentoiletten  
 in Supermärkten, Mindeststandards im ÖPNV, Sicherstellung der ärztlichen  
 Versorgung im ländlichen Raum, bezahlbarer, seniorengerechter Wohnraum immer  
 wieder in den Tagesordnungen zu finden.

### Zu unserer Arbeit vor Ort:

Ein Schwerpunkt war die Arbeit einer dafür eingerichteten AG zum Thema „Ärztliche  
 Versorgung im ländlichen Bereich“. Diese endete in einem Antrag zur Unterstützung  
 der Einführung einer Gemeindegeschwester bzw. eines Gemeindepflegers durch den  
 Kreis.

In den Beratungen zum Haushalt 2022 stellte der Kreistag für das Pilotprojekt einen  
 Betrag von € 75000 zur Verfügung, um in bis zu 3 Kommunen die Einrichtung der  
 aufsuchenden Seniorenarbeit zu ermöglichen. Dieses soll in den Folgejahren 2023  
 und 2024 fortgeführt werden. Das Findungsverfahren läuft zur Zeit.

Standard in den Tagesordnungen sind die Berichte aus dem Kreistag und dessen  
 Ausschüssen, sowie der Erfahrungsaustausch mit Berichten aus den örtlichen  
 Seniorenbeiräten.

Dieses ist nur ein kurzer Ausschnitt aus der Arbeit des Kreissenorenbeirats. Ich danke für die Aufmerksamkeit und stehe für Fragen gerne zur Verfügung. Die Niederschriften der Sitzungen sind auf der Homepage des KSBR nachzulesen.

gez.  
Uwe Hartwig  
Vorsitzender

Anlage:

Derzeitiger kommunalpolitischer Stand im Kreis und Situation der SBR / SR

4 Städte:

Rendsburg und Nortorf verfügen über einen Seniorenrat	2
Eckernförde und Büdelsdorf über einen Seniorenbeirat	2

3 amtsfreie Gemeinden

Altenholz	1
Kronshagen	1
Wasbek	0

Amt Achterwehr	0
Amt Bordesholm (Bordesholm)	1
Amt Dänischenhagen (Schwedeneck)	1
Amt Dänischer Wohld (Gettorf, Osdorf, Neuwittenbek)	3
Amt Eiderkanal (Schacht-Audorf)	1
Amt Flintbek (Flintbek)	1
Amt Fockbek	0
Amt Hohner Harde	0
Amt Hüttener Berger (Owschlag, Sehestedt)	2
Amt Jevenstedt (Westerrönfeld)	1
Amt Mittelholstein	0
Amt Molfsee (Molfsee)	1
Amt Nortorfer Land (Nortorf) s.o.	
Amt Schlei-Ostsee (Damp)	1

Gesamt:	18
---------	----





**Kreis Rendsburg-Eckernförde**  
Der Landrat

<b>Fraktionsantrag</b>	Vorlage-Nr:	<b>VO/2022/303</b>
- öffentlich -	Datum:	14.03.2022
Fachdienst Gremien und Recht	Ansprechpartner/in:	Nina Fiedler
	Bearbeiter/in:	Ostermeyer, Christiane
<b>Resolution: Solidarität mit der Ukraine und den Geflüchteten</b>		
vorgesehene Beratungsfolge:		
Datum	Gremium	Zuständigkeit
14.03.2022	Kreistag des Kreises Rendsburg-Eckernförde	

### Beschlussvorschlag:

---

#### 1. Begründung der Nichtöffentlichkeit:

entfällt

#### 2. Sachverhalt:

Der Sachverhalt ist der Anlage zu entnehmen.

#### Relevanz für den Klimaschutz:

entfällt

#### Finanzielle Auswirkungen:

entfällt

#### Anlage/n:



Rendsburg, 14.03.2022

## **Resolution: Solidarität mit der Ukraine und den Geflüchteten**

Es herrscht Krieg mitten in Europa – russische Truppen haben grundlos ihr Nachbarland, die Ukraine, überfallen und bringen unsägliches Leid über die Bevölkerung. Ukrainische Städte und Dörfer werden bombardiert, Tausende Menschen, darunter viele Zivilisten sterben oder werden verwundet, Millionen Menschen müssen vor dem Kriegsterror fliehen, um ihr Leben zu retten. Wir verurteilen Putins Krieg als barbarischen Bruch des Völkerrechts und fordern Präsident Putin auf, sofort einen Waffenstillstand auszurufen und danach seine Truppen vollständig aus der Ukraine zurückzuziehen.

Wir sind erschüttert und betroffen über den Krieg in der Ukraine, der im krassen Widerspruch zu allem steht, was uns als freiheitliche Gesellschaft auszeichnet. Putins Krieg ist zugleich ein Krieg gegen unsere Freiheit und unsere demokratischen Werte. Unsere Solidarität gilt daher der Ukraine.

Unsere Solidarität gilt jetzt vor allem den unter dem Kriegsterror leidenden Menschen, die aus ihrer Heimat fliehen mussten und oft buchstäblich nur ihr nacktes Leben retten konnten. Wir heißen alle Kriegsflüchtlinge in unserem Kreis herzlich willkommen und wollen für sie ein sicherer Hafen sein.

Die Kreisverwaltung hat bereits einen Krisenstab für die Aufnahme der vielen Menschen, die zu uns kommen, gebildet und stellt Unterkünfte und Versorgung mit den grundlegenden Dingen zur Verfügung. Wir unterstützen diese Bemühungen ausdrücklich und bitten, weiterhin alles Notwendige und Mögliche zu tun. Die Mittel für die dabei entstehenden Ausgaben für den Kreis werden wir über einen Nachtragshaushalt zur Verfügung stellen.

Aus Klimaschutzgründen, aber auch um die Abhängigkeit von russischen Energielieferungen zu verringern, werden wir unsere Anstrengungen zum Klimaschutz im Kreis weiter verstärken.

Wir appellieren an unsere Gemeinden und alle Bürgerinnen und Bürger unseres Kreises, weiterhin solidarisch die Aufnahme der Kriegsflüchtlinge aus der Ukraine zu unterstützen – damit sie bei uns und mit uns in Sicherheit leben können!



Fachbereich: FD 1.3 Gremien und Recht

Telefon: 04331 202 350

E-Mail: [christiane.ostermeyer@kreis-rd.de](mailto:christiane.ostermeyer@kreis-rd.de)

## **NIEDERSCHRIFT** -Öffentlicher Teil-

### **Sitzung des Kreistages Rendsburg-Eckernförde**

---

**Sitzungstermin:** Montag, 14.03.2022

**Sitzungsbeginn:** 17:01 Uhr

**Sitzungsende:** 18:42 Uhr

**Ort, Raum:** Kulturzentrum Hohes Arsenal, Bürgersaal, Arsenalstraße 2-10,  
24768 Rendsburg

---

#### **Vorsitz**

Rumpf Dr., Juliane

#### **stellvertretende Kreistagspräsidenten**

van den Toren , Gerrit

ab TOP 7

Rempe , Gudrun

Entschuldigt

Schuster , Tina

#### **Mitglieder**

Ackermann , Torben

Entschuldigt

Albrecht , Tim

Blunck , Karola

Bremer , Lukas Felix

Christiansen , Manfred

Abwesend

Cordts , Hans

Dreja , Kerstin

Fandrey , Eike

Gränert , Holger

Harders , Martin

Kahle , Thomas

Kaufmann , Ralf

Kleinschmit , Rixa

Mues , Sabine

Nielsen , Beate

Schlömer , Christian  
Schülldorf , Dirk  
Schulz , Thorsten  
Stiefel , Volker  
Tank , Reimer  
Thordsen , Peter  
Wendt , Guido  
Wensierski , Konstantinos  
Wilkens , Norbert  
Brunkert , Renate  
Fleischer , Bernhard  
Göttsch , Anke  
Jonas , Gustav Otto  
Kolls , Jens  
Larsen , Tatjana  
Lüth , Hans-Jörg  
Ploog , Iris  
Rohwer , Michael  
Seifert , Katja  
Skowron , Peter  
Tretbar-Endres , Martin  
Walenda Dr., Ina  
Behrens , Dirk  
Ipsen Dr., Anne  
Khuen-Rauter , Ulrike  
Kruse , Hauke  
Langer , Klaus  
Rösener , Armin  
Strathmann , Lukas  
Zülsdorff , Kirsten  
von Milczewski Dr., Christine  
Daas , Janis  
Deising , Henry Petteri  
Wachs , Alexander  
Schunck Dr., Michael  
Storch , Susanne  
Heinrichs , Anissa  
Reimers , Maximilian  
Höpken Dr., Andreas  
Jentzsch Dr., Reinhard  
Chilla , Sven-Michael  
Uhrbrock , Thorsten

bis TOP 16  
ab TOP 2

ab 17:40 Uhr

## Gäste

Brauer , Wolfgang

Vertretung für: Herrn Uwe  
Hartwig

Hartwig , Uwe

Entschuldigt

### **Verwaltung**

Höffer , Sophie

Ostermeyer , Christiane

Schwemer Dr., Rolf-Oliver

bis 18:10 Uhr

Bultmann , Alexander

Fiedler , Nina

Kempe-Waedt , Silvia

Ludwig , Carsten

Ott Prof. Dr., Stephan

Voerste , Thomas

Dittmer , Petra

## Tagesordnung:

1. Eröffnung, Begrüßung und Festlegung der Tagesordnung
2. Fragestunde für Einwohnerinnen und Einwohner
3. Anfragen nach § 26 Geschäftsordnung des Kreistages
4. Niederschrift über die Sitzung vom 14.02.2022
5. Umbesetzung von Ausschüssen und anderer Gremien
- 5.1. Antrag der AfD-Kreistagsfraktion zur Umbesetzung von Ausschüssen und anderen Gremien VO/2022/298
6. Wahl der landwirtschaftlichen Beisitzerinnen und Beisitzer der Spruchstelle Flurbereinigungen VO/2022/276
- 6.1. Wahl der landwirtschaftlichen Beisitzerinnen und Beisitzer der Spruchstelle Flurbereinigungen VO/2022/276-001
7. Entsendung der Verwaltungsratsmitglieder für die Zentrale Stelle Rettungsdienst - ZSR AöR VO/2022/213
8. Auswahl der Mitglieder für den Beirat für Menschen mit Behinderung VO/2022/273
9. Bericht über die Umsetzung von öffentlich gefassten Beschlüssen
- 9.1. Bericht über die Umsetzung von öffentlich gefassten Beschlüssen VO/2022/297
10. Bericht der Verwaltung
11. Beitritt des Kreises Rendsburg-Eckernförde zur Charta der Vielfalt in der Arbeitswelt
- 11.1. Gemeinsamer Antrag der Fraktionen von BÜNDNIS 90/DIE GRÜNEN, SPD, FDP und SSW zum Beitritt des Kreises Rendsburg-Eckernförde zur Charta der Vielfalt in der Arbeitswelt VO/2022/246
12. Anpassung der Entschädigungssatzung zur Erhöhung der Aufwandsentschädigung des stellvertretenden Kreiswehrführers VO/2022/260
- 12.1. Anpassung der Entschädigungssatzung zur Erhöhung der Aufwandsentschädigung des stellvertretenden Kreiswehrführers VO/2022/260-001

- |     |   |             |
|-----|---|-------------|
| 13. | Umsetzung einer Machbarkeitsstudie für Betreuungsmöglichkeiten von Kindern für die Angestellten des Kreises und den kreisangehörigen Gesellschaften | VO/2022/231 |
| 14. | Kindertagesstättenbedarfsplan des Kreises Rendsburg-Eckernförde   | VO/2022/250 |
| 15. | Beitritt zum IT-Zweckverband kommunit   | VO/2022/262 |
| 16. | Bericht Kreissenorenbeirat 2021   | VO/2022/230 |
| 17. | Resolution: Solidarität mit der Ukraine und den Geflüchteten  | VO/2022/303 |

## Protokoll:

---

### zu 1 Eröffnung, Begrüßung und Festlegung der Tagesordnung

---

Die Vorsitzende, Frau Dr. Rumpf, eröffnet die hybride Sitzung des Kreistages und begrüßt alle Anwesenden im Raum, in der Videokonferenz, im Streaming und live beim Offenen Kanal Kiel.

Einwendungen gegen Form und Frist der Ladung werden nicht erhoben. Die Vorsitzende stellt die Beschlussfähigkeit fest. Die Vorsitzende bittet um Beachtung der Hinweise für die Teilnahme an digitalen Sitzungen.

Die Vorsitzende erläutert, dass die Abstimmungen im Raum durch das Handheben sowie digital mit dem Symbol der Hand im LifeSize durchgeführt werden.

Nach § 12 Abs. 2 der Hauptsatzung wurde in der Kreistagssitzung am 15.02.2021 ein Beschluss gefasst, dass die Firma Musikmarkt Rendsburg die direkte Übertragung der Bild- und Tonaufnahmen für die Öffentlichkeit vornimmt. Eine Erklärung nach § 12 Abs. 4 Hauptsatzung liegt nicht vor.

Die Einladung mit der Tagesordnung wurde am 28.02.2022 fristgerecht verschickt. Die Vorsitzende weist auf den am 07.03.2022 zu den Tagesordnungspunkten 6.1., 12.1., 17 und 5.1. verschickten Nachversand hin. Am 10.03.2022 erfolgte ein weiterer Nachversand zu TOP 9.1..

Ein Antrag auf Erweiterung der Tagesordnung um TOP 17 "*Resolution: Solidarität mit der Ukraine und den Geflüchteten*" wurde von mehreren Fraktionen gestellt. Die Vorlage hierzu wurde per Mail an die Kreistagsabgeordneten versandt. Die Fraktionen begründen die Dringlichkeit mit dem tagesaktuellen Geschehen in der Ukraine. Die Dringlichkeit muss von 2/3 der gesetzlichen Zahl der Abgeordneten bejaht werden.

#### **Beschluss:**

Der Kreistag stimmt der Erweiterung der Tagesordnung und damit der Dringlichkeit des TOP 17 zu.

#### **Abstimmungsergebnis:**

Ja-Stimmen:	53
Nein-Stimmen:	0
Enthaltungen:	1

Die Tagesordnung wird wie vorgeschlagen beschlossen.

Das Protokoll führt Frau Ostermeyer.

---

### zu 2 Fragestunde für Einwohnerinnen und Einwohner

---

Herr Bernd Albrecht aus Eckernförde fragt, ob es einen Plan B zum Szenario 5 gebe, sollten die Patienten nicht, wie erwartet, die Kliniken in Eckernförde und Rendsburg



nutzen. Damit würden dann die Erträge nicht, wie erhofft, erzielt werden und es wäre viel Geld für die Kliniken für nichts ausgegeben worden.

Hinweis der Kreispräsidentin, Frau Dr. Rumpf: Eine Antwort hierauf könne ggf. vom Geschäftsführer der imland gGmbH gegeben werden.

---

### **zu 3      Anfragen nach § 26 Geschäftsordnung des Kreistages**

---

Es liegen keine schriftlichen Anfragen vor.

---

### **zu 4      Niederschrift über die Sitzung vom 14.02.2022**

---

Das Abstimmungsergebnis zu TOP 7.1. Ziffern 1 und 2 wurde korrigiert. Weitere schriftliche oder mündliche Einwendungen liegen nicht vor, die Niederschrift ist damit genehmigt.

---

### **zu 5      Umbesetzung von Ausschüssen und anderer Gremien**

---

---

#### **zu 5.1      Antrag der AfD-Kreistagsfraktion zur Umbesetzung      VO/2022/298 von Ausschüssen und anderen Gremien**

---

#### **Beschluss:**

Herr Mike Flick ist nicht mehr Mitglied im Sozial- und Gesundheitsausschuss und im Jugendhilfeausschuss.

Herr Kevin Dorow wird stellvertretendes bürgerliches Mitglied im Sozial- und Gesundheitsausschuss.

Herr Kevin Dorow wird stellvertretendes beratendes bürgerliches Mitglied im Jugendhilfeausschuss.

#### **Abstimmungsergebnis:**

Ja-Stimmen:	44
Nein-Stimmen:	2
Enthaltungen:	6

---

### **zu 6      Wahl der landwirtschaftlichen Beisitzerinnen und Bei-      VO/2022/276 sitzer der Spruchstelle Flurbereinigungen**

---

---

#### **zu 6.1      Wahl der landwirtschaftlichen Beisitzerinnen und Bei-      VO/2022/276- sitzer der Spruchstelle Flurbereinigungen      001**

---

Das Ministerium für Inneres, ländliche Räume, Integration und Gleichstellung hat mitgeteilt, dass die Amtszeit der bisherigen Beisitzerinnen und Beisitzer der Spruchstelle für Flurbereinigung und ihre Stellvertreterinnen und Stellvertreter nach fünf Jahren am 30. April 2022 abläuft. Für die nächste Amtszeit muss eine Neuwahl durchgeführt werden.



Ja-Stimmen:	55
Nein-Stimmen:	0
Enthaltungen:	0

---

## **zu 9 Bericht über die Umsetzung von öffentlich gefassten Beschlüssen**

---

### **zu 9.1 Bericht über die Umsetzung von öffentlich gefassten Beschlüssen VO/2022/297**

---

Die vorliegende Mitteilungsvorlage wird zur Kenntnis genommen.

---

## **zu 10 Bericht der Verwaltung**

---

### **Prof. Dr. Ott berichtet zum Thema Corona**

Der Bericht ist dem Protokoll beigelegt.

### **Landrat Dr. Schwemer berichtet zum Thema Ukraine**

Herr Dr. Schwemer berichtet über die Vorbereitungen, den derzeitigen Sachstand und die Überlegungen zum weiteren Vorgehen zur Aufnahme von Flüchtlingen aus der Ukraine.

### **Landrat Dr. Schwemer informiert zum Thema imland gGmbH**

Herr Dr. Schwemer erläutert, dass es neue Informationen zum geplanten Bürgerbegehren in Bezug auf den Standort Eckernförde der imland gGmbH gebe und informiert über das weitere Vorgehen.

---

## **zu 11 Beitritt des Kreises Rendsburg-Eckernförde zur Charta der Vielfalt in der Arbeitswelt**

---

### **zu 11.1 Gemeinsamer Antrag der Fraktionen von BÜNDNIS 90/DIE GRÜNEN, SPD, FDP und SSW zum Beitritt des Kreises Rendsburg-Eckernförde zur Charta der Vielfalt in der Arbeitswelt VO/2022/246**

---

Die Vorsitzende des Sozial- und Gesundheitsausschusses, Frau Dr. von Milczewski, berichtet von der letzten Ausschusssitzung und der mehrheitlichen Befürwortung des Antrags im Ausschuss.

### **Beschluss:**

Der Kreistag beschließt auf Empfehlung des Sozial- und Gesundheitsausschusses, dass der Kreis Rendsburg Eckernförde zum 17.05.2022 der Charta der Vielfalt in der Arbeitswelt beitrifft.

### **Abstimmungsergebnis:**

Ja-Stimmen:	45
Nein-Stimmen:	9
Enthaltungen:	4

---

**zu 12 Anpassung der Entschädigungssatzung zur Erhöhung der Aufwandsentschädigung des stellvertretenden Kreiswehrführers VO/2022/260**

---

**zu 12.1 Anpassung der Entschädigungssatzung zur Erhöhung der Aufwandsentschädigung des stellvertretenden Kreiswehrführers VO/2022/260-001**

---

Der Tagesordnungspunkt wurde im Ältestenrat beraten. Es gab keine Einwendungen.

**Beschluss:**

Der Kreistag beschließt, die Aufwandsentschädigung des stellvertretenden Kreiswehrführers rückwirkend ab dem 01.01.2022 auf den vorgesehenen Höchstsatz gemäß § 2 Abs. 4 EntschVOFF zu erhöhen und die Entschädigungssatzung dahingehend anzupassen.

**Abstimmungsergebnis:**

Ja-Stimmen:	57
Nein-Stimmen:	0
Enthaltungen:	1

---

**zu 13 Umsetzung einer Machbarkeitsstudie für Betreuungsmöglichkeiten von Kindern für die Angestellten des Kreises und den kreisangehörigen Gesellschaften VO/2022/231**

---

Die Vorsitzende des Jugendhilfeausschusses, Frau Nielsen, berichtet aus der letzten Sitzung des Ausschusses. Die Empfehlung ist mit großer Mehrheit an den Kreistag ausgesprochen worden.

**Beschluss:**

Der Kreistag beschließt,

1. dass im Rahmen der Machbarkeitsstudie für Betreuungsmöglichkeiten des Kreises und seiner kreisangehörigen Gesellschaften nur die Gesellschaften berücksichtigt werden, an denen der Kreis mit 100% Anteilen am Stammkapital beteiligt ist sowie deren Standorte im Kreisgebiet liegen und
2. dass die Aufgabenstellung an den externen Gutachter zur Durchführung der Machbarkeitsstudie gemäß der Beschreibung in der beigefügten Anlage 1 erfolgt.

**Abstimmungsergebnis:**

Ja-Stimmen:	58
Nein-Stimmen:	0
Enthaltungen:	1

---

**zu 14 Kindertagesstättenbedarfsplan des Kreises Rendsburg-Eckernförde VO/2022/250**

---

Die Vorsitzende des Jugendhilfeausschusses, Frau Nielsen, berichtet aus der letzten Sitzung des Ausschusses und der einstimmigen Empfehlung an den Kreistag.

**Beschluss:**

Der Kreistag beschließt, den Änderungen zum Kindertagesstättenbedarfsplan des Kreises zuzustimmen.

**Abstimmungsergebnis:**

Ja-Stimmen:	58
Nein-Stimmen:	0
Enthaltungen:	0

---

**zu 15 Beitritt zum IT-Zweckverband kommunit VO/2022/262**

---

Der Vorsitzende des Hauptausschusses, Herr Schulz, berichtet aus der letzten Sitzung des Ausschusses und der einstimmig abgegebenen Empfehlung an den Kreistag.

**Beschluss:**

Der Kreistag beschließt den Beitritt des Kreises Rendsburg-Eckernförde zum IT-Zweckverband Schleswig-Holstein kommunit zum 01.01.2023 und beauftragt die Verwaltung, einen öffentlich-rechtlichen Vertrag zwischen dem Kreis und dem IT-Zweckverband abzuschließen.

**Abstimmungsergebnis:**

Ja-Stimmen:	58
Nein-Stimmen:	0
Enthaltungen:	0

---

**zu 16 Bericht Kreissenorenbeirat 2021 VO/2022/230**

---

Im Sozial- und Gesundheitsausschuss ist die Vorlage beraten worden, die Vorsitzende des Ausschusses, Frau Dr. von Milczewski, berichtet hierzu.

Der Bericht des Kreissenorenbeirates wird im Kreistag zur Kenntnis genommen.

Die Kreispräsidentin dankt für die im Kreissenorenbeirat geleistete, engagierte und wertvolle Arbeit.

---

**zu 17 Resolution: Solidarität mit der Ukraine und den Geflüchteten VO/2022/303**

---

Der vorliegende Dringlichkeitsantrag der Kreistagsfraktionen CDU, SPD, BÜNDNIS 90 / DIE GRÜNEN, FDP, WGK, SSW, DIE LINKE wird für die antragstellenden Fraktionen von der SPD-Kreistagsfraktionsvorsitzenden begründet.

### **Beschluss:**

Resolution: Solidarität mit der Ukraine und den Geflüchteten

Es herrscht Krieg mitten in Europa – russische Truppen haben grundlos ihr Nachbarland, die Ukraine, überfallen und bringen unsägliches Leid über die Bevölkerung. Ukrainische Städte und Dörfer werden bombardiert, Tausende Menschen, darunter viele Zivilisten sterben oder werden verwundet, Millionen Menschen müssen vor dem Kriegsterror fliehen, um ihr Leben zu retten. Wir verurteilen Putins Krieg als barbarischen Bruch des Völkerrechts und fordern Präsident Putin auf, sofort einen Waffenstillstand auszurufen und danach seine Truppen vollständig aus der Ukraine zurückzuziehen.

Wir sind erschüttert und betroffen über den Krieg in der Ukraine, der im krassen Widerspruch zu allem steht, was uns als freiheitliche Gesellschaft auszeichnet. Putins Krieg ist zugleich ein Krieg gegen unsere Freiheit und unsere demokratischen Werte. Unsere Solidarität gilt daher der Ukraine.

Unsere Solidarität gilt jetzt vor allem den unter dem Kriegsterror leidenden Menschen, die aus ihrer Heimat fliehen mussten und oft buchstäblich nur ihr nacktes Leben retten konnten. Wir heißen alle Kriegsflüchtlinge in unserem Kreis herzlich willkommen und wollen für sie ein sicherer Hafen sein.

Die Kreisverwaltung hat bereits einen Krisenstab für die Aufnahme der vielen Menschen, die zu uns kommen, gebildet und stellt Unterkünfte und Versorgung mit den grundlegenden Dingen zur Verfügung. Wir unterstützen diese Bemühungen ausdrücklich und bitten, weiterhin alles Notwendige und Mögliche zu tun. Die Mittel für die dabei entstehenden Ausgaben für den Kreis werden wir über einen Nachtragshaushalt zur Verfügung stellen.

Aus Klimaschutzgründen, aber auch um die Abhängigkeit von russischen Energielieferungen zu verringern, werden wir unsere Anstrengungen zum Klimaschutz im Kreis weiter verstärken. Wir appellieren an unsere Gemeinden und alle Bürgerinnen und Bürger unseres Kreises, weiterhin solidarisch die Aufnahme der Kriegsflüchtlinge aus der Ukraine zu unterstützen – damit sie bei uns und mit uns in Sicherheit leben können.

### **Abstimmungsergebnis:**

Ja-Stimmen:	55
Nein-Stimmen:	0
Enthaltungen:	1

Die Vorsitzende schlägt vor, TOP 18. und TOP 19. nichtöffentlich zu beraten.

**Beschluss:**

Der Kreistag beschließt, TOP 18. und TOP 19. nichtöffentlich zu beraten.

**Abstimmungsergebnis:**

Ja-Stimmen:	54
Nein-Stimmen:	2
Enthaltungen:	0