



Mitteilungsvorlage	Vorlage-Nr: VO/2019/009	
- öffentlich -	Datum: 17.07.2019	
FD 5.4 Schul- und Kulturwesen	Ansprechpartner/in: Hetzel, Sebastian	
FB 5 Regionalentwicklung, Bauen und Schule	Bearbeiter/in: Röschmann, Marco	
Kommunales Benchmarking der schleswig-holsteinischen Kreise Bericht 2019		
vorgesehene Beratungsfolge:		
Datum	Gremium	Zuständigkeit
02.09.2019	Ausschuss für Schule, Sport, Kultur und Bildung	Kenntnisnahme

1. Begründung der Nichtöffentlichkeit: entfällt

2. Sachverhalt:

Als Anlage erhalten Sie den Bericht 2019 zum kommunalen Benchmarking der schleswig-holsteinischen Kreise zur Kenntnisnahme.

Die jeweiligen Teilbereiche des Berichtes sind in den zuständigen Fachausschüssen vorzustellen. Im Anschluss werden die Beratungsergebnisse der Fachausschüsse und der gesamte Bericht im Hauptausschuss vorgestellt.

In der Anlage ist der Bericht für den Teilbereich der Schulaufsicht enthalten.

Finanzielle Auswirkungen: keine

Anlage/n:

Auszug aus dem Bericht Kommunales Benchmarking 2019



Kommunales Benchmarking
der schleswig-holsteinischen Kreise
Bericht 2019

Kommunales Benchmarking der schleswig-holsteinischen Kreise

Bericht 2019

Freigegebene Fassung

Stand: 27.06.2019

Teilnehmende Kreise:

Kreis Dithmarschen
Kreis Herzogtum Lauenburg
Kreis Nordfriesland
Kreis Ostholstein
Kreis Pinneberg
Kreis Plön
Kreis Rendsburg-Eckernförde
Kreis Schleswig-Flensburg
Kreis Segeberg
Kreis Steinburg
Kreis Stormarn

Herausgeber:

Schleswig-Holsteinischer Landkreistag
Reventlouallee 6
24105 Kiel

Redaktion:

Bernd Schroeder
Schleswig-Holsteinischer Landkreistag
Referent für Digitalisierung, Kultur, Sport
und Benchmarking
Reventlouallee 6
24105 Kiel
Tel.: 0431/570050-47
bernd.schroeder@sh-landkreistag.de

INHALT

Seite

1	Allgemeine Anmerkungen.....	1
2	Projektbeschreibung und Projektziel	2
3	Ziel und Aufbau des Berichtes	3
4	Wesentliche geschaffene Rahmenbedingungen und Grundsätze der Vergleiche	4
5	Übergreifende Struktur- und Haushaltsdaten.....	7
5.1	Einwohner und Einwohnerdichte	7
5.2	ALG II und Sozialgeldempfänger je 1.000 Einwohner	9
5.3	Arbeitslose je 1.000 Einwohner im erwerbsfähigen Alter	10
5.4	Ordentliches Ergebnis je Einwohner	11
5.5	Ergebnis aus lfd. Verwaltungstätigkeit je Einwohner	12
5.6	Aufwandsverteilung am Gesamtaufwand nach Produktbereichen	14
5.7	Aufwendungen nach Produktbereichen	15
5.8	Hebesätze Kreisumlage.....	15
5.9	Schulden	16
6	Daten aus den Teilprojektgruppen	17
6.1	Personalwirtschaft, Personalabrechnung.....	17
6.2	Kasse, Vollstreckung	25

6.3	Zulassungsstelle.....	30
6.4	Bußgeld	33
6.5	Veterinärwesen.....	37
6.6	Feuerwehrwesen.....	41
6.7	Soziales	43
6.8	Jugend.....	44
6.9	Schülerbeförderung, Schulaufsicht	45
6.10	Gesundheit.....	49
6.11	Bauaufsicht.....	57
6.12.1 – 6.12.4	Abfallentsorgung, Bodenschutz, Naturschutz, Wasserwirtschaft	64
6.12.1	Untere Abfallentsorgungsbehörde.....	64
6.12.2	Untere Wasserbehörde.....	64
6.12.3	Untere Bodenschutzbehörde	65
6.12.4	Untere Naturschutzbehörde.....	65
6.13	Gebäudemanagement / Liegenschaften	66
7	Ausblick	77
8	Anlagen	78

Übersicht der Kreise mit Abkürzung

Übersicht der Kreiskoordinatoren

Übersicht der Teilprojektgruppen

1 Allgemeine Anmerkungen

Dargestellte Jahreswerte

Um die Übersichtlichkeit zu erhalten, werden in diesem Bericht die letzten 3 Jahre abgebildet. Werden ältere Daten benötigt, stehen diese in der Datenbank IKVS sowie in den Vorjahresberichten zur Verfügung.

Projektergebnisse und Umsetzung in den Kreisen

Es ist festzustellen, dass das Benchmarking in den Kreisen unterschiedlich genutzt und organisiert wird. Zu Projektbeginn wurde vereinbart, dass die Entscheidungen über Maßnahmen, die sich aus dem Benchmarking ableiten könnten, in den Kreisen eigenverantwortlich erfolgen. Die Entscheidung, welche Schlüsse aus den Kennzahlen gezogen werden, obliegt den einzelnen Kreisen. Auf allgemeingültige Empfehlungen wird daher auch weiterhin verzichtet.

Gleichwohl zeigen die Projektergebnisse, dass das Benchmarking gut geeignet ist, um Hinweise auf Schwachstellen zu liefern und als Daten- und Informationsgrundlage für Veränderungsprozesse genutzt wird. Die Verläufe in den Kennzahlenergebnissen weisen entsprechende Veränderungen und ihre Wirkung in der Verwaltungspraxis nach.

2 Projektbeschreibung und Projektziel

Die 11 schleswig-holsteinischen Kreise führen seit August 2010 ein umfassendes Benchmarking durch. Die Landrätinnen und die Landräte der 11 schleswig-holsteinischen Kreise haben verbindlich erklärt, an einem Benchmarkingprozess teilzunehmen. Durch die landesweite Beteiligung aller Kreise wurde die Grundvoraussetzung für eine umfassende Betrachtung mit hoher Verbindlichkeit geschaffen.

Die Kreise verfolgen mit dem Projekt das **Ziel**, zu kostenintensiven und aufwändigen Bereichen und Aufgaben in den Kreisverwaltungen Vergleiche zu ermöglichen. Anhand dieser Vergleiche sollen Maßnahmen erarbeitet werden, die dem Ziel „Lernen vom Besseren“ folgen. Die Kennzahlenarbeit ist damit ein Instrument zur Verbesserung der Wirtschaftlichkeit der Kreise.

Für das Projekt standen bis Juli 2016 Mittel aus dem kommunalen Bedarfsfonds gem. § 17 FAG zur Verfügung. Hieraus wurden die externen Kosten gedeckt (z.B. externe Beratung, Vergleichsdatenbank, Personalkosten für den Projektkoordinator, Schulungen usw.).

Seit August 2016 wird das Benchmarking aus Eigenmitteln der Kreise finanziert.

Das folgende Bild zeigt die **Projektorganisation**:

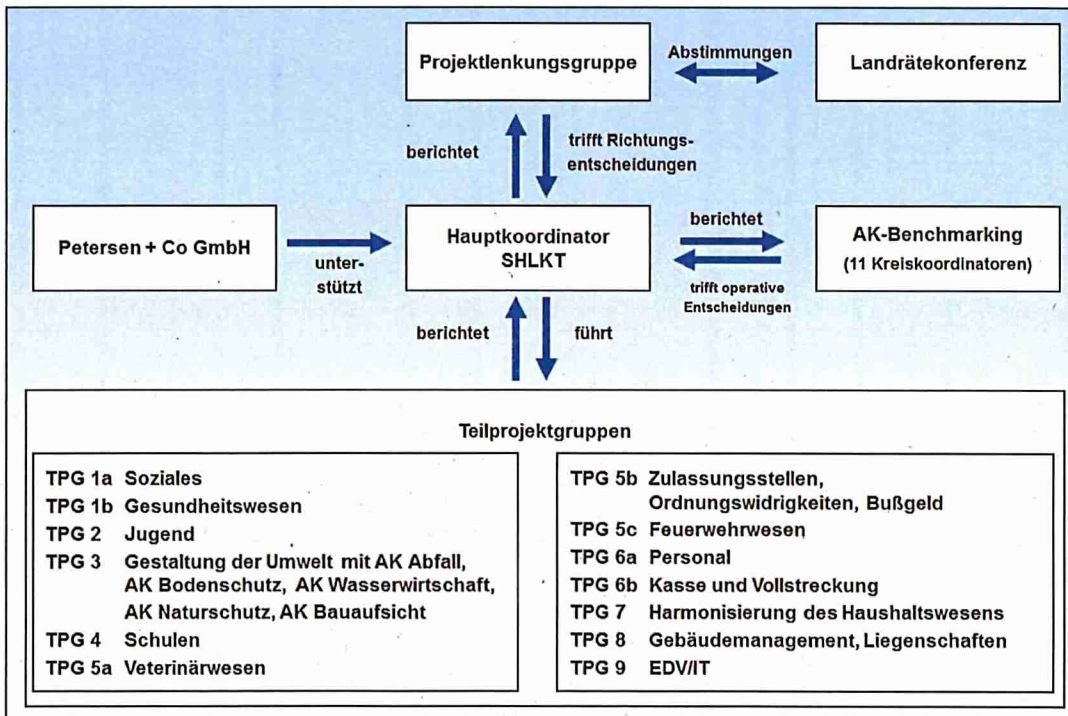

3 Ziel und Aufbau des Berichtes

Ziel des Berichtes

Mit diesem Bericht wird über das Projekt und die aktuellen Zwischenergebnisse informiert. Der Bericht ist durch Beschluss der Landrätin und Landräte für eine Veröffentlichung freigegeben.

Berichtsstruktur

Der Bericht gliedert sich in einen einleitenden Berichtsteil und in eine Beschreibung der wesentlichen geschaffenen Rahmenbedingungen bzw. erarbeiteten Grundlagen für einen sinnvollen und langfristigen Vergleich. Im Anschluss erfolgt die Darstellung der Ergebnisse der verschiedenen Teilprojektgruppen. Um den Umfang dieses Berichtes zu begrenzen, können nur einige Schlüsselkennzahlen sowie wesentliche Merkmale zur Beschreibung von Strukturunterschieden aufgeführt werden.

Die Einbeziehung aktueller Haushaltsdaten –insbesondere Ist-Daten- ist aktuell nur begrenzt möglich, da noch nicht alle Kreise zeitnah aktuelle Daten bereitstellen können.

Bewertung der Ergebnisse

Eine Bewertung der Ergebnisse ist nicht Gegenstand dieses Berichtes. Die Bewertung erfolgt in der weiteren Arbeit der Teilprojektgruppen und in den Kreisverwaltungen.

Die Nutzung der Ergebnisse und Entscheidungen über Umsetzung von Maßnahmen obliegt den einzelnen Kreisen.

4 Wesentliche geschaffene Rahmenbedingungen und Grundsätze der Vergleiche

Nutzung der IKVS-Datenbank

Um einen effektiven und effizienten Vergleich zu ermöglichen, wurde die Vergleichsdatenbank IKVS ausgewählt (Interkommunales Kennzahlen-Vergleichs-System der Firma Axians IKVS GmbH, Sitz in Pinneberg, www.axians-ikvs.de). In dieser Datenbank werden die Haushaltspläne, die Rechenergebnisse sowie Daten aus den Teilprojektgruppen und dem statistischen Landesamt verknüpft und ausgewertet.

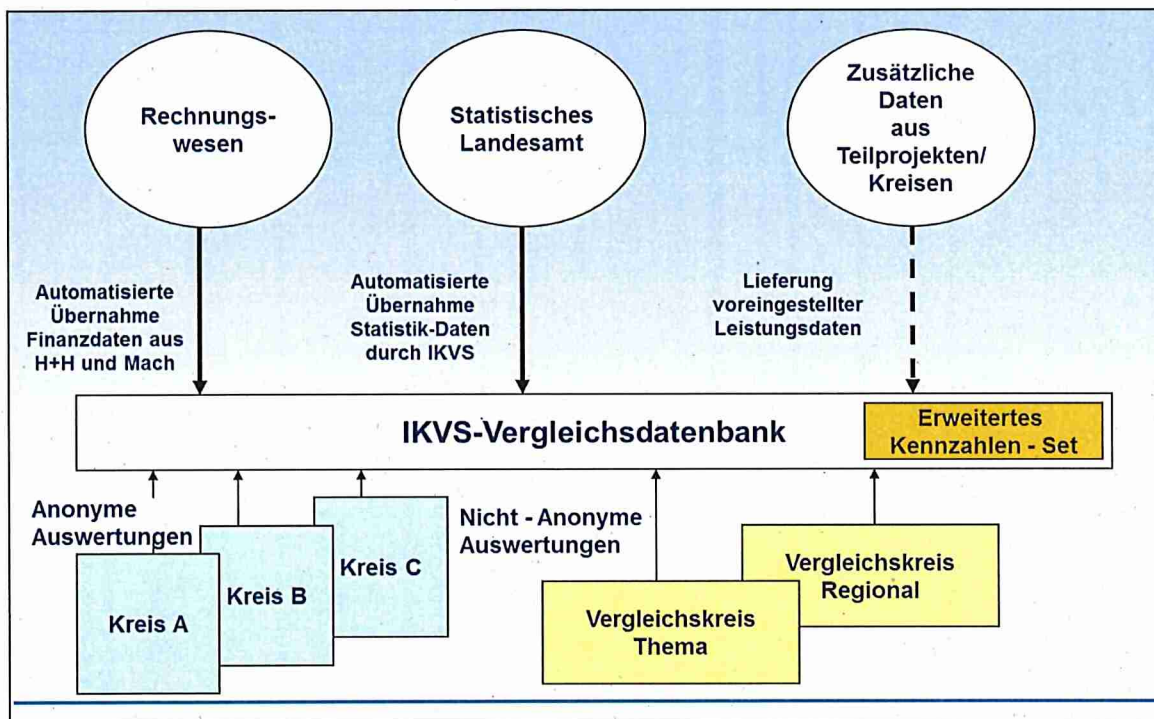

Schulaufsicht

Kurzbeschreibung

In der Schulaufsicht werden u.a. die Personalangelegenheiten der Lehrkräfte der Schulen durch Beschäftigte der Kreise bearbeitet.

Wesentliche Strukturunterschiede und Besonderheiten

Es wurden keine wesentlichen Strukturunterschiede sichtbar.

Beschreibung der Schlüsselkennzahl

Kennzahl: Lehrkräfte (Personen) an Schulen in Zuständigkeit der unteren Schulaufsicht je bes. VZ-Stelle Schulaufsicht. Diese Kennzahl berechnet die Anzahl der Lehrkräfte je Vollzeitstelle in der Zuständigkeit der Schulaufsicht.

Für diese Kennzahl wurde der Erhebungsstichtag auf den 01.10. festgelegt. Hierdurch wird die Anzahl der Stellen in der Schulaufsicht mit der Anzahl der Lehrkräfte für das aktuelle Schuljahr ins Verhältnis gesetzt (z.B. für 2019: Anzahl der Stellen zum 01.10.2018 für das Schuljahr 2018/2019).

Die folgende Grafik und die Tabelle zeigen die Ergebnisse der Jahre 2016 bis 2019:

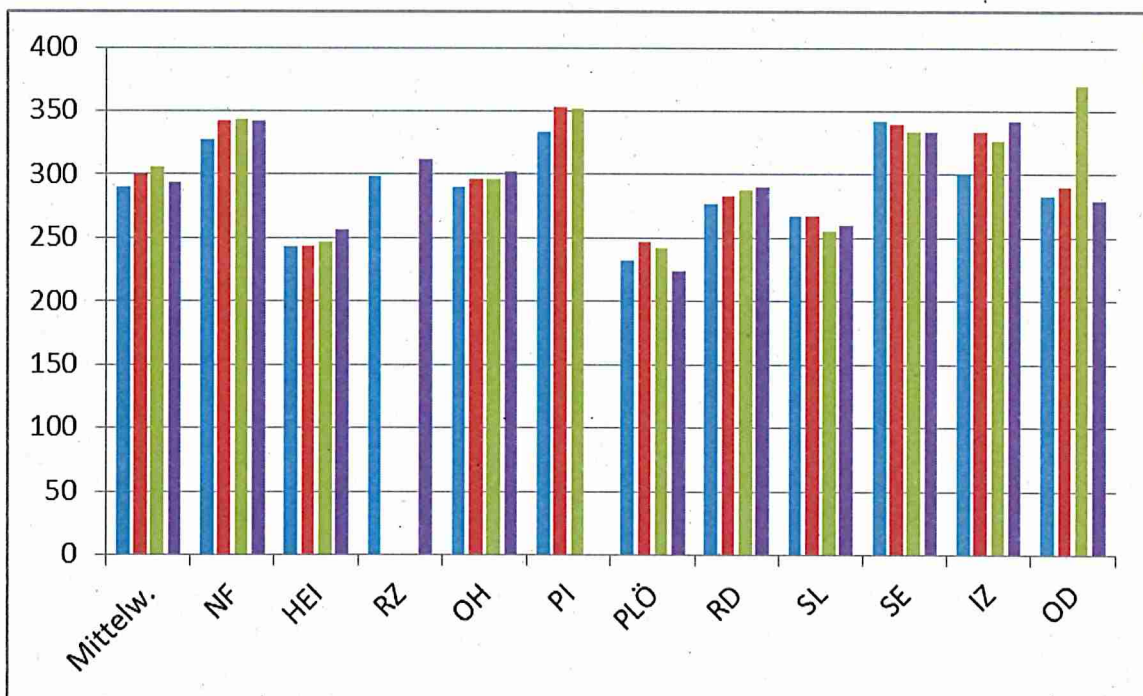

Lehrkräfte an Schulen in Zuständigkeit der unteren Schulaufsicht je bes. VZ-Stelle Schulaufsicht												
Jahr	Mittelw.	NF	HEI	RZ	OH	PI	PLÖ	RD	SL	SE	IZ	OD
2016	291	328	243	299	291	334	232	277	267	342	301	283
2017	299	342	243	k.A.	296	353	247	283	267	339	334	290
2018	305	343	247	k.A.	297	352	242	287	256	334	326	370
2019	294	342	257	312	302	k.A.	223	291	260	334	342	280

Die durchschnittliche Stellenanzahl je Kreis für die Schulaufsicht beträgt 2019 rd. 3,6 Stellen.